



ΔΗΜΟΣ ΒΟΛΟΥ

**ΣΧΕΔΙΟ ΑΝΤΙΜΕΤΩΠΙΣΗΣ ΕΚΤΑΚΤΩΝ
ΑΝΑΓΚΩΝ ΚΑΙ ΑΜΕΣΗ/ΒΡΑΧΕΙΑ
ΔΙΑΧΕΙΡΙΣΗ ΤΩΝ ΣΥΝΕΠΕΙΩΝ ΑΠΟ
ΕΚΔΗΛΩΣΗ ΠΛΗΜΜΥΡΙΚΩΝ
ΦΑΙΝΟΜΕΝΩΝ ΤΟΥ
ΔΗΜΟΥ ΒΟΛΟΥ**

ΣΥΜΦΩΝΑ ΜΕ ΤΑ ΟΡΙΖΟΜΕΝΑ ΣΤΟ
ΓΕΝΙΚΟ ΣΧΕΔΙΟ ΠΟΛΙΤΙΚΗΣ ΠΡΟΣΤΑΣΙΑΣ
ΜΕ ΤΗΝ ΚΩΔΙΚΗ ΟΝΟΜΑΣΙΑ

«ΔΑΡΔΑΝΟΣ 2»

ΒΟΛΟΣ, 2025-26



Γενική Γραμματεία
Πολιτικής Προστασίας

Με το Σχέδιο Αντιμετώπισης Εκτάκτων Αναγκών και Άμεσης/Βραχείας Διαχείρισης των Συνεπειών από την Εκδήλωση Πλημμυρικών Φαινομένων του Δήμου Βόλου επιδιώκεται η άμεση και συντονισμένη απόκριση των εμπλεκόμενων φορέων σε Τοπικό επίπεδο για την αποτελεσματική αντιμετώπιση εκτάκτων αναγκών από την εκδήλωση Πλημμυρικών Φαινομένων και την άμεση διαχείριση των συνεπειών τους.

Στο πλαίσιο αυτό, στο παρόν σχέδιο δόθηκε η κωδική ονομασία «**ΔΑΡΔΑΝΟΣ**» χάριν συντομίας και διαφοροποίησής του από άλλα σχέδια. Ο Δάρδανος, γιός του Δία και Ηλέκτρας κόρης του Άτλαντα, ήταν μυθικός βασιλιάς της Αρκαδίας, που έζησε στα χρόνια μετά τον κατακλυσμό, σύμφωνα με την Ελληνική μυθολογία. Σύμφωνα με το Διόνυσο τον Αλικαρνασσέα, ο Δάρδανος έφυγε απ' την Αρκαδία για να ιδρύσει μια αποικία στο βορειοανατολικό Αιγαίο Πέλαγος. Ο Δάρδανος βρέθηκε στην Σαμοθράκη μαζί με τον μεγαλύτερο αδελφό του Ιασίωνα και την αδελφή του Αρμονία κατά την διάρκεια ενός κατακλυσμού στον οποίο βούλιαξε το μεγαλύτερο τμήμα του νησιού.

Έγκριση και έναρξη ισχύος του παρόντος Σχεδίου

Η ισχύς του παρόντος Σχεδίου Αντιμετώπισης Εκτάκτων Αναγκών και Άμεσης/Βραχείας Διαχείρισης Συνεπειών από την Εκδήλωση Πλημμυρικών Φαινομένων του Δήμου Βόλου αρχίζει από την ημερομηνία έγκρισής του από το Δημοτικό Συμβούλιο.

Με την έκδοση του παρόντος προγενέστερα σχέδια παύουν να ισχύουν.

ΕΓΚΡΙΝΕΤΑΙ

...../...../2025

Για το Δημοτικό Συμβούλιο Δήμου Βόλου

Ο ΔΗΜΑΡΧΟΣ

.....

ΠΙΝΑΚΑΣ ΠΕΡΙΕΧΟΜΕΝΩΝ

ΈΓΚΡΙΣΗ ΚΑΙ ΕΝΑΡΞΗ ΙΣΧΥΟΣ ΤΟΥ ΠΑΡΟΝΤΟΣ ΣΧΕΔΙΟΥ	4
ΠΡΟΛΟΓΟΣ 10	
ΓΕΝΙΚΑ ΣΤΟΙΧΕΙΑ ΤΟΥ ΔΗΜΟΥ ΒΟΛΟΥ	12
ΜΕΡΟΣ 1. ΕΙΣΑΓΩΓΗ	15
1.1 ΙΣΤΟΡΙΚΟ ΣΥΝΤΑΞΗΣ ΠΡΟΗΓΟΥΜΕΝΩΝ ΕΚΔΟΣΕΩΝ	15
1.2 ΧΑΡΑΚΤΗΡΙΣΜΟΣ ΒΑΘΜΟΥ ΑΣΦΑΛΕΙΑΣ:	15
1.3 ΠΙΝΑΚΑΣ ΔΙΑΝΟΜΗΣ.....	15
1.4 ΈΝΑΡΞΗ ΙΣΧΥΟΣ ΚΑΙ ΕΞΟΥΣΙΟΔΟΤΗΣΗ ΕΦΑΡΜΟΓΗΣ ΤΟΥ ΣΧΕΔΙΟΥ	15
1.5 ΟΔΗΓΙΕΣ ΓΙΑ ΤΗΝ ΕΝΕΡΓΟΠΟΙΗΣΗ ΚΑΙ ΕΦΑΡΜΟΓΗ ΤΟΥ ΣΧΕΔΙΟΥ	16
ΜΕΡΟΣ 2. ΣΚΟΠΟΣ / ΣΤΟΧΟΙ / ΑΝΑΛΥΣΗ ΚΙΝΔΥΝΟΥ / ΙΔΕΑ ΕΠΙΧΕΙΡΗΣΕΩΝ	17
2.1 ΣΚΟΠΟΣ	17
2.2 ΑΝΤΙΚΕΙΜΕΝΙΚΟΙ ΣΤΟΧΟΙ	17
2.3 ΑΝΑΛΥΣΗ ΚΙΝΔΥΝΟΥ – ΚΑΤΑΣΤΑΣΗ – ΠΑΡΑΔΟΧΕΣ – ΠΡΟΫΠΟΘΕΣΕΙΣ- ΠΑΡΑΜΕΤΡΟΙ ΣΧΕΔΙΑΣΜΟΥ	17
2.3.1 <i>Ανάλυση Κινδύνου</i>	17
2.3.2 <i>Κατάσταση – Παραδοχές – Προϋποθέσεις- Παράμετροι Σχεδιασμού</i>	18
2.4 ΙΔΕΑ ΕΠΙΧΕΙΡΗΣΕΩΝ	19
ΜΕΡΟΣ 3. ΡΟΛΟΙ, ΑΡΜΟΔΙΟΤΗΤΕΣ ΚΑΙ ΚΥΡΙΕΣ ΔΡΑΣΕΙΣ ΤΟΥ ΔΗΜΟΥ ΒΟΛΟΥ, ΓΙΑ ΤΗΝ ΑΝΤΙΜΕΤΩΠΙΣΗ ΕΚΤΑΚΤΩΝ ΑΝΑΓΚΩΝ ΚΑΙ ΤΗΝ ΑΜΕΣΗ/ΒΡΑΧΕΙΑ ΔΙΑΧΕΙΡΙΣΗ ΣΥΝΕΠΕΙΩΝ ΑΠΟ ΤΗΝ ΕΚΔΗΛΩΣΗ ΠΛΗΜΜΥΡΙΚΩΝ ΦΑΙΝΟΜΕΝΩΝ	21
3.1 ΠΡΟΠΑΡΑΣΚΕΥΑΣΤΙΚΕΣ ΔΡΑΣΕΙΣ ΤΟΥ ΔΗΜΟΥ ΒΟΛΟΥ.....	22
3.2 ΠΡΟΠΑΡΑΣΚΕΥΑΣΤΙΚΗ ΣΥΓΚΛΗΣΗ ΣΥΝΤΟΝΙΣΤΙΚΟΥ ΤΟΠΙΚΟΥ ΟΡΓΑΝΟΥ ΤΟΥ ΔΗΜΟΥ ΒΟΛΟΥ (ΣΤΟ) ΓΙΑ ΤΗΝ ΕΤΟΙΜΟΤΗΤΑ ΑΝΤΙΜΕΤΩΠΙΣΗΣ ΚΙΝΔΥΝΩΝ ΑΠΟ ΤΗΝ ΕΚΔΗΛΩΣΗ ΠΛΗΜΜΥΡΙΚΩΝ ΦΑΙΝΟΜΕΝΩΝ	23
3.3 ΔΡΑΣΕΙΣ ΑΥΞΗΜΕΝΗΣ ΕΤΟΙΜΟΤΗΤΑΣ ΤΟΥ ΔΗΜΟΥ ΒΟΛΟΥ ΓΙΑ ΤΙΣ ΠΕΡΙΟΧΕΣ ΠΟΥ ΠΡΟΒΛΕΠΕΤΑΙ ΑΠΟ ΤΗΝ ΕΜΥ Η ΕΚΔΗΛΩΣΗ ΕΝΤΟΝΩΝ ΚΑΙΡΙΚΩΝ ΦΑΙΝΟΜΕΝΩΝ (ΙΣΧΥΡΕΣ ΒΡΟΧΟΠΤΩΣΕΙΣ – ΚΑΤΑΓΙΓΔΕΣ)	25
3.4 ΔΡΑΣΕΙΣ ΤΟΥ ΔΗΜΟΥ ΒΟΛΟΥ ΓΙΑ ΤΗΝ ΑΝΤΙΜΕΤΩΠΙΣΗ ΕΚΤΑΚΤΩΝ ΑΝΑΓΚΩΝ ΜΕΤΑ ΤΗΝ ΕΚΔΗΛΩΣΗ ΠΛΗΜΜΥΡΙΚΩΝ ΦΑΙΝΟΜΕΝΩΝ.....	25
3.5 ΔΡΑΣΕΙΣ ΤΟΥ ΔΗΜΟΥ ΒΟΛΟΥ ΣΤΗΝ ΑΜΕΣΗ/ΒΡΑΧΕΙΑ ΔΙΑΧΕΙΡΙΣΗ ΣΥΝΕΠΕΙΩΝ ΜΕΤΑ ΤΗΝ ΕΚΔΗΛΩΣΗ ΠΛΗΜΜΥΡΙΚΩΝ ΦΑΙΝΟΜΕΝΩΝ.....	28
3.6 ΣΥΓΚΛΗΣΗ ΣΥΝΤΟΝΙΣΤΙΚΩΝ ΤΟΠΙΚΩΝ ΟΡΓΑΝΩΝ ΤΟΥ ΔΗΜΟΥ ΒΟΛΟΥ (ΣΤΟ) ΜΕΤΑ ΤΗΝ ΕΚΔΗΛΩΣΗ ΠΛΗΜΜΥΡΙΚΩΝ ΦΑΙΝΟΜΕΝΩΝ, ΓΙΑ ΤΗΝ ΑΝΤΙΜΕΤΩΠΙΣΗ ΕΚΤΑΚΤΩΝ ΑΝΑΓΚΩΝ ΚΑΙ ΤΗΝ ΑΜΕΣΗ/ΒΡΑΧΕΙΑ ΔΙΑΧΕΙΡΙΣΗ ΤΩΝ ΣΥΝΕΠΕΙΩΝ	30
ΜΕΡΟΣ 4. ΣΥΣΤΗΜΑ ΚΙΝΗΤΟΠΟΙΗΣΗΣ ΠΟΛΙΤΙΚΗΣ ΠΡΟΣΤΑΣΙΑΣ ΔΗΜΟΥ ΒΟΛΟΥ	32
4.1 ΠΡΟΠΑΡΑΣΚΕΥΑΣΤΙΚΕΣ ΔΡΑΣΕΙΣ ΤΟΥ ΔΗΜΟΥ ΒΟΛΟΥ.....	32
4.1.1 <i>Δήμαρχος Βόλου</i>	32
4.1.2 <i>Αντιδήμαρχος θεμάτων Πολιτικής Προστασίας</i>	33
4.1.3 <i>Γραφείο Πολιτικής Προστασίας του Δήμου Βόλου</i>	33
4.1.4 <i>Τεχνικές Υπηρεσίες του Δήμου Βόλου</i>	34
4.1.5 <i>Υπηρεσία Πρόνοιας του Δήμου Βόλου</i>	35
4.1.6 <i>Οικονομικές Υπηρεσίες του Δήμου Βόλου</i>	35
4.1.7 <i>Πρόεδροι Τοπικών Κοινοτήτων Δήμου Βόλου</i>	35

4.2 ΠΡΟΠΑΡΑΣΚΕΥΑΣΤΙΚΗ ΣΥΓΚΛΗΣΗ ΣΥΝΤΟΝΙΣΤΙΚΟΥ ΤΟΠΙΚΟΥ ΟΡΓΑΝΟΥ ΤΟΥ ΔΗΜΟΥ ΒΟΛΟΥ (ΣΤΟ) ΓΙΑ ΤΗΝ ΕΤΟΙΜΟΤΗΤΑ ΑΝΤΙΜΕΤΩΠΙΣΗΣ ΚΙΝΔΥΝΩΝ ΑΠΟ ΤΗΝ ΕΚΔΗΛΩΣΗ ΠΛΗΜΜΥΡΙΚΩΝ ΦΑΙΝΟΜΕΝΩΝ	35
4.2.1 Δήμαρχος Βόλου	35
4.2.2 Αντιδήμαρχος θεμάτων Πολιτικής Προστασίας.....	36
4.2.3 Γραφείο Πολιτικής Προστασίας του Δήμου Βόλου	36
4.2.4 Γραμματέας του Συντονιστικού Τοπικού Οργάνου του Δήμου Βόλου.....	36
4.3 ΔΡΑΣΕΙΣ ΑΥΞΗΜΕΝΗΣ ΕΤΟΙΜΟΤΗΤΑΣ ΤΟΥ ΔΗΜΟΥ ΒΟΛΟΥ ΓΙΑ ΤΙΣ ΠΕΡΙΟΧΕΣ ΠΟΥ ΠΡΟΒΛΕΠΕΤΑΙ ΑΠΟ ΤΗΝ ΕΜΥ Η ΕΚΔΗΛΩΣΗ ΕΝΤΟΝΩΝ ΚΑΙΡΙΚΩΝ ΦΑΙΝΟΜΕΝΩΝ (ΙΣΧΥΡΕΣ ΒΡΟΧΟΠΤΩΣΕΙΣ – ΚΑΤΑΙΓΙΔΕΣ)	36
4.3.1 Δήμαρχος Βόλου	36
4.3.2 Αντιδήμαρχος θεμάτων Πολιτικής Προστασίας.....	37
4.3.3 Γραφείο Πολιτικής Προστασίας του Δήμου Βόλου	37
4.4 ΔΡΑΣΕΙΣ ΤΟΥ ΔΗΜΟΥ ΒΟΛΟΥ ΣΤΗΝ ΑΝΤΙΜΕΤΩΠΙΣΗ ΕΚΤΑΚΤΩΝ ΑΝΑΓΚΩΝ ΜΕΤΑ ΤΗΝ ΕΚΔΗΛΩΣΗ ΠΛΗΜΜΥΡΙΚΩΝ ΦΑΙΝΟΜΕΝΩΝ	37
4.4.1 Δήμαρχος Βόλου	37
4.4.2 Αντιδήμαρχος θεμάτων Πολιτικής Προστασίας.....	39
4.4.3 Γραφείο Πολιτικής Προστασίας του Δήμου Βόλου	39
4.4.4 Διεύθυνση Τεχνικών Υπηρεσιών του Δήμου Βόλου.....	40
4.4.5 Διεύθυνση Οικονομικών Υπηρεσιών του Δήμου Βόλου	41
4.4.6 Διεύθυνση Διοικητικών Υπηρεσιών του Δήμου Βόλου.....	41
4.4.7 Υπηρεσία Πρόνοιας του Δήμου Βόλου.....	41
4.4.8 Τηλεφωνικό Κέντρο Δήμου Βόλου	41
4.4.9 Δημόσια Επιχείρηση Ύδρευσης και Αποχέτευσης (Δ.Ε.Υ.Α.) του Δήμου Βόλου.....	42
4.4.10 Πρόεδροι Τοπικών Κοινοτήτων Δήμου Βόλου	42
4.5 ΔΡΑΣΕΙΣ ΤΟΥ ΔΗΜΟΥ ΒΟΛΟΥ ΣΤΗΝ ΑΜΕΣΗ/ΒΡΑΧΕΙΑ ΔΙΑΧΕΙΡΙΣΗ ΤΩΝ ΣΥΝΕΠΕΙΩΝ	42
4.5.1 Δήμαρχος Βόλου.....	42
4.5.2 Αντιδήμαρχος θεμάτων Πολιτικής Προστασίας.....	43
4.5.3 Γραφείο Πολιτικής Προστασίας του Δήμου Βόλου	43
4.5.4 Τεχνικές Υπηρεσίες του Δήμου Βόλου	44
4.5.5 Διεύθυνση Διοικητικών Υπηρεσιών του Δήμου Βόλου	44
4.5.6 Διεύθυνση Οικονομικών Υπηρεσιών του Δήμου Βόλου	44
4.5.7 Υπηρεσία Πρόνοιας του Δήμου Βόλου.....	44
4.5.8 Τηλεφωνικό Κέντρο Δήμου Βόλου	45
4.5.9 ΔΕΥΑ του Δήμου Βόλου	45
4.5.10 Πρόεδροι Τοπικών Κοινοτήτων Δήμου Βόλου	45
ΜΕΡΟΣ 5. ΕΠΙΚΟΙΝΩΝΙΕΣ ΚΑΙ ΡΟΗ ΠΛΗΡΟΦΟΡΙΩΝ	46
5.1 ΜΕΣΑ ΕΠΙΚΟΙΝΩΝΙΑΣ	46
5.2 ΡΟΗ ΠΛΗΡΟΦΟΡΙΩΝ.....	47
5.2.1 Αποστολή Έκτακτων Δελτίων της Ε.Μ.Υ. και ιδιαίτερου προειδοποιητικού σήματος από το ΚΕΠΠ/ΕΣΚΕ.....	48
5.2.2 Αρχική ειδοποίηση για επιπτώσεις από την εκδήλωση πλημμυρικών φαινομένων και αντιμετώπιση εκτάκτων αναγκών.	48
5.2.3 Ροή πληροφοριών κινητοποίησης φορέων για τη διαχείριση των συνεπειών και της άμεσης/βραχείας αποκατάστασης.....	49
ΜΕΡΟΣ 6. ΣΥΣΤΗΜΑ ΚΙΝΗΤΟΠΟΙΗΣΗΣ ΠΟΛΙΤΙΚΗΣ ΠΡΟΣΤΑΣΙΑΣ - ΣΥΝΤΟΝΙΣΤΙΚΕΣ ΟΔΗΓΙΕΣ ΥΛΟΠΟΙΗΣΗΣ ΔΡΑΣΕΩΝ ΠΟΛΙΤΙΚΗΣ ΠΡΟΣΤΑΣΙΑΣ	50
6.1 ΑΥΞΗΜΕΝΗ ΕΤΟΙΜΟΤΗΤΑ ΓΙΑ ΤΗΝ ΑΝΤΙΜΕΤΩΠΙΣΗ ΚΙΝΔΥΝΩΝ ΑΠΟ ΤΗΝ ΕΚΔΗΛΩΣΗ ΠΛΗΜΜΥΡΙΚΩΝ ΦΑΙΝΟΜΕΝΩΝ	50

6.2 ΔΙΟΙΚΗΣΗ, ΈΛΕΓΧΟΣ & ΣΥΝΤΟΝΙΣΜΟΣ ΕΠΙΧΕΙΡΗΣΕΩΝ	54
6.3 ΑΡΧΙΚΗ ΕΙΔΟΠΟΙΗΣΗ ΓΙΑ ΤΗΝ ΕΚΔΗΛΩΣΗ ΠΛΗΜΜΥΡΙΚΩΝ ΦΑΙΝΟΜΕΝΩΝ ΜΕ ΚΑΤΑΣΤΡΟΦΙΚΕΣ ΣΥΝΕΠΕΙΕΣ.....	55
6.4 ΕΠΙΚΟΙΝΩΝΙΕΣ	56
6.5 ΚΙΝΗΤΟΠΟΙΗΣΗ	56
6.5.1 Κινητοποίηση σε τοπικό επίπεδο	57
6.5.2 Κινητοποίηση φορέων λειτουργίας και συντήρησης δικτύων και υποδομών στην περιοχή που εκδηλώθηκαν πλημμυρικά φαινόμενα	60
6.5.3 Κινητοποίηση σε κεντρικό επίπεδο.....	61
6.6 ΕΠΙΧΕΙΡΗΣΕΙΣ ΈΡΕΥΝΑΣ, ΔΙΑΣΩΣΗΣ.....	63
6.7 ΑΝΤΙΜΕΤΩΠΙΣΗ ΕΚΤΑΚΤΩΝ ΑΝΑΓΚΩΝ ΚΑΙ ΔΙΑΧΕΙΡΙΣΗ ΣΥΝΕΠΕΙΩΝ ΛΟΓΩ ΕΠΑΓΟΜΕΝΩΝ ΦΑΙΝΟΜΕΝΩΝ.....	65
6.8 ΑΝΤΙΜΕΤΩΠΙΣΗ ΕΚΤΑΚΤΩΝ ΑΝΑΓΚΩΝ ΚΑΙ ΔΙΑΧΕΙΡΙΣΗ ΣΥΝΕΠΕΙΩΝ ΛΟΓΩ ΠΑΡΑΚΤΙΑΣ ΠΛΗΜΜΥΡΑΣ	66
6.9 ΆΜΕΣΗ ΠΑΡΟΧΗ ΒΟΗΘΕΙΑΣ ΚΑΙ ΥΠΟΣΤΗΡΙΞΗΣ ΤΩΝ ΠΛΗΓΕΝΤΩΝ.....	66
6.9.1 Οργάνωση, λειτουργία και διοικητική μέριμνα χώρων άμεσης στέγασης πληγέντων.....	67
6.10 ΔΙΑΚΟΠΗ ΜΑΘΗΜΑΤΩΝ, ΛΟΓΩ ΕΚΤΑΚΤΩΝ ΣΥΝΘΗΚΩΝ ΑΠΟ ΤΗΝ ΕΚΔΗΛΩΣΗ ΠΛΗΜΜΥΡΙΚΩΝ ΦΑΙΝΟΜΕΝΩΝ	67
6.11 ΕΝΕΡΓΟΠΟΙΗΣΗ ΜΝΗΜΟΝΙΟΥ ΣΥΝΕΡΓΑΣΙΑΣ ΜΕΤΑΞΥ ΤΟΥ Ε.Α.Γ.Μ.Ε. ΚΑΙ ΤΗΣ Γ.Γ.Π.Π.	67
6.12 ΧΩΡΟΙ ΠΡΟΣΩΡΙΝΗΣ ΕΝΑΠΟΘΕΣΗΣ ΦΕΡΤΩΝ ΥΛΙΚΩΝ ΚΑΙ ΜΠΑΖΩΝ.....	68
6.13 ΛΗΨΗ ΜΕΤΡΩΝ ΔΙΑΣΦΑΛΙΣΗΣ ΤΗΣ ΠΟΙΟΤΗΤΑΣ ΤΟΥ ΠΟΣΙΜΟΥ ΝΕΡΟΥ	69
6.14 ΑΠΟΚΛΙΜΑΚΩΣΗ	69
6.15 ΕΝΗΜΕΡΩΣΗ ΚΟΙΝΟΥ ΓΙΑ ΔΡΑΣΕΙΣ ΠΟΥ ΔΡΟΜΟΛΟΓΟΥΝΤΑΙ ΓΙΑ ΤΗΝ ΑΝΤΙΜΕΤΩΠΙΣΗ ΕΚΤΑΚΤΩΝ ΑΝΑΓΚΩΝ ΚΑΙ ΤΗΝ ΑΜΕΣΗ/ΒΡΑΧΕΙΑ ΔΙΑΧΕΙΡΙΣΗ ΤΩΝ ΣΥΝΕΠΕΙΩΝ ΑΠΟ ΤΗΝ ΕΚΔΗΛΩΣΗ ΠΛΗΜΜΥΡΙΚΩΝ ΦΑΙΝΟΜΕΝΩΝ	70
6.16 ΣΥΝΕΡΓΑΣΙΑ ΤΩΝ ΦΟΡΕΩΝ ΣΥΝΤΗΡΗΣΗΣ ΤΟΥ ΟΔΙΚΟΥ ΔΙΚΤΥΟΥ ΜΕ ΤΟΥΣ ΦΟΡΕΙΣ ΑΠΟΚΑΤΑΣΤΑΣΗΣ ΒΛΑΒΩΝ ΔΙΚΤΥΩΝ ΚΟΙΝΗΣ ΩΦΕΛΕΙΑΣ	71
ΜΕΡΟΣ 7. ΟΡΓΑΝΩΜΕΝΗ ΠΡΟΛΗΠΤΙΚΗ ΑΠΟΜΑΚΡΥΝΣΗ ΠΟΛΙΤΩΝ	72
7.1 ΚΑΤΕΥΘΥΝΤΗΡΙΕΣ ΟΔΗΓΙΕΣ ΓΙΑ ΤΗ ΛΗΨΗ ΑΠΟΦΑΣΗΣ	76
7.2 ΣΧΕΔΙΟ ΔΡΑΣΗΣ	77
7.3 ΕΙΔΙΚΟΤΕΡΕΣ ΔΡΑΣΕΙΣ	79
7.4 ΜΝΗΜΟΝΙΑ ΕΝΕΡΓΕΙΩΝ ΓΙΑ ΤΗΝ ΥΛΟΠΟΙΗΣΗ ΤΗΣ ΔΡΑΣΗΣ ΤΗΣ ΟΡΓΑΝΩΜΕΝΗΣ ΑΠΟΜΑΚΡΥΝΣΗΣ ΠΟΛΙΤΩΝ ΛΟΓΩ ΠΛΗΜΜΥΡΙΚΩΝ ΦΑΙΝΟΜΕΝΩΝ	80
ΜΕΡΟΣ 8. ΥΠΟΣΤΗΡΙΞΗ & ΕΞΕΛΙΞΗ ΣΧΕΔΙΟΥ	81
8.1 ΕΚΠΑΙΔΕΥΣΗ	81
8.2 ΈΛΕΓΧΟΣ ΣΧΕΔΙΟΥ - ΑΣΚΗΣΕΙΣ.....	81
8.2.1 Διενέργεια Ασκήσεων Πολιτικής Προστασίας σε επίπεδο Δήμων και Περιφερειών της χώρας .	81
8.3 ΑΝΑΘΕΩΡΗΣΗ & ΕΠΙΚΑΙΡΟΠΟΙΗΣΗ ΣΧΕΔΙΟΥ.....	82
8.4 ΤΗΡΗΣΗ ΣΤΟΙΧΕΙΩΝ ΕΙΔΙΚΟΥ ΦΑΚΕΛΟΥ ΚΑΤΑΣΤΡΟΦΗΣ	82
ΜΕΡΟΣ 9. ΠΕΡΙΒΟΛΗ-ΕΜΦΑΝΙΣΗ ΥΠΑΛΛΗΛΩΝ ΠΟΛΙΤΙΚΗΣ ΠΡΟΣΤΑΣΙΑΣ ΣΕ ΕΠΙΧΕΙΡΗΣΕΙΣ.....	84
ΠΑΡΑΡΤΗΜΑ Α – ΧΑΡΤΟΓΡΑΦΙΚΟ ΥΛΙΚΟ.....	87
ΠΑΡΑΡΤΗΜΑ Β – ΜΝΗΜΟΝΙΟ ΕΝΕΡΓΕΙΩΝ	94
ΠΑΡΑΡΤΗΜΑ Β1 - ΜΝΗΜΟΝΙΟ ΕΝΕΡΓΕΙΩΝ ΚΙΝΗΤΟΠΟΙΗΣΗΣ ΤΟΥ ΔΗΜΟΥ ΒΟΛΟΥ ΓΙΑ ΤΗΝ ΑΝΤΙΜΕΤΩΠΙΣΗ ΚΙΝΔΥΝΩΝ ΛΟΓΩ ΠΛΗΜΜΥΡΙΚΩΝ ΦΑΙΝΟΜΕΝΩΝ	95
ΜΝΗΜΟΝΙΟ ΕΝΕΡΓΕΙΩΝ ΔΗΜΑΡΧΟΥ ΒΟΛΟΥ.....	96
ΠΡΟΠΑΡΑΣΚΕΥΑΣΤΙΚΕΣ ΔΡΑΣΕΙΣ	96
ΠΡΟΠΑΡΑΣΚΕΥΑΣΤΙΚΗ ΣΥΓΚΛΗΣΗ ΣΥΝΤΟΝΙΣΤΙΚΟΥ ΤΟΠΙΚΟΥ ΟΡΓΑΝΟΥ ΓΙΑ ΤΗΝ ΕΤΟΙΜΟΤΗΤΑ ΑΝΤΙΜΕΤΩΠΙΣΗΣ ΚΙΝΔΥΝΩΝ ΑΠΟ ΤΗΝ ΕΚΔΗΛΩΣΗ ΠΛΗΜΜΥΡΙΚΩΝ ΦΑΙΝΟΜΕΝΩΝ	97
ΔΡΑΣΕΙΣ ΑΥΞΗΜΕΝΗΣ ΕΤΟΙΜΟΤΗΤΑΣ ΕΝ ΟΨΕΙ ΕΠΑΠΕΙΛΟΥΜΕΝΟΥ ΚΙΝΔΥΝΟΥ ΓΙΑ ΤΗΝ ΕΚΔΗΛΩΣΗ ΠΛΗΜΜΥΡΙΚΩΝ ΦΑΙΝΟΜΕΝΩΝ	97

ΔΡΑΣΕΙΣ ΓΙΑ ΤΗΝ ΑΝΤΙΜΕΤΩΠΙΣΗ ΕΚΤΑΚΤΩΝ ΑΝΑΓΚΩΝ ΜΕΤΑ ΤΗΝ ΕΚΔΗΛΩΣΗ ΠΛΗΜΜΥΡΙΚΩΝ ΦΑΙΝΟΜΕΝΩΝ	98
ΔΡΑΣΕΙΣ ΓΙΑ ΤΗΝ ΑΜΕΣΗ/ΒΡΑΧΕΙΑ ΔΙΑΧΕΙΡΙΣΗ ΣΥΝΕΠΕΙΩΝ.....	99
ΜΝΗΜΟΝΙΟ ΕΝΕΡΓΕΙΩΝ ΓΡΑΦΕΙΟΥ ΠΟΛΙΤΙΚΗΣ ΠΡΟΣΤΑΣΙΑΣ ΤΟΥ ΔΗΜΟΥ ΒΟΛΟΥ	101
ΠΡΟΠΑΡΑΣΚΕΥΑΣΤΙΚΕΣ ΔΡΑΣΕΙΣ	101
ΠΡΟΠΑΡΑΣΚΕΥΑΣΤΙΚΗ ΣΥΓΚΛΗΣΗ ΣΥΝΤΟΝΙΣΤΙΚΟΥ ΤΟΠΙΚΟΥ ΟΡΓΑΝΟΥ ΓΙΑ ΤΗΝ ΕΤΟΙΜΟΤΗΤΑ ΑΝΤΙΜΕΤΩΠΙΣΗΣ ΚΙΝΔΥΝΩΝ ΑΠΟ ΤΗΝ ΕΚΔΗΛΩΣΗ ΠΛΗΜΜΥΡΙΚΩΝ ΦΑΙΝΟΜΕΝΩΝ	102
ΔΡΑΣΕΙΣ ΑΥΞΗΜΕΝΗΣ ΕΤΟΙΜΟΤΗΤΑΣ ΕΝ ΟΦΕΙ ΕΠΑΠΕΙΛΟΥΜΕΝΟΥ ΚΙΝΔΥΝΟΥ ΓΙΑ ΤΗΝ ΕΚΔΗΛΩΣΗ ΠΛΗΜΜΥΡΙΚΩΝ ΦΑΙΝΟΜΕΝΩΝ.....	102
ΔΡΑΣΕΙΣ ΓΙΑ ΤΗΝ ΑΝΤΙΜΕΤΩΠΙΣΗ ΕΚΤΑΚΤΩΝ ΑΝΑΓΚΩΝ ΜΕΤΑ ΤΗΝ ΕΚΔΗΛΩΣΗ ΠΛΗΜΜΥΡΙΚΩΝ ΦΑΙΝΟΜΕΝΩΝ	103
ΔΡΑΣΕΙΣ ΓΙΑ ΤΗΝ ΑΜΕΣΗ/ΒΡΑΧΕΙΑ ΔΙΑΧΕΙΡΙΣΗ ΣΥΝΕΠΕΙΩΝ.....	104
ΜΝΗΜΟΝΙΟ ΕΝΕΡΓΕΙΩΝ ΤΕΧΝΙΚΩΝ ΥΠΗΡΕΣΙΩΝ ΤΟΥ ΔΗΜΟΥ ΒΟΛΟΥ	105
ΠΡΟΠΑΡΑΣΚΕΥΑΣΤΙΚΕΣ ΔΡΑΣΕΙΣ	105
ΔΡΑΣΕΙΣ ΑΥΞΗΜΕΝΗΣ ΕΤΟΙΜΟΤΗΤΑΣ ΕΝ ΟΦΕΙ ΕΠΑΠΕΙΛΟΥΜΕΝΟΥ ΚΙΝΔΥΝΟΥ ΓΙΑ ΤΗΝ ΕΚΔΗΛΩΣΗ ΠΛΗΜΜΥΡΙΚΩΝ ΦΑΙΝΟΜΕΝΩΝ.....	105
ΔΡΑΣΕΙΣ ΓΙΑ ΤΗΝ ΑΝΤΙΜΕΤΩΠΙΣΗ ΕΚΤΑΚΤΩΝ ΑΝΑΓΚΩΝ ΜΕΤΑ ΤΗΝ ΕΚΔΗΛΩΣΗ ΠΛΗΜΜΥΡΙΚΩΝ ΦΑΙΝΟΜΕΝΩΝ	105
ΔΡΑΣΕΙΣ ΓΙΑ ΤΗΝ ΑΜΕΣΗ/ΒΡΑΧΕΙΑ ΔΙΑΧΕΙΡΙΣΗ ΣΥΝΕΠΕΙΩΝ.....	106
ΠΑΡΑΡΤΗΜΑ Β2 - ΜΝΗΜΟΝΙΟ ΕΝΕΡΓΕΙΩΝ ΚΙΝΗΤΟΠΟΙΗΣΗΣ ΤΟΥ ΔΗΜΟΥ ΒΟΛΟΥ ΓΙΑ ΤΗΝ ΟΡΓΑΝΩΜΕΝΗ ΠΡΟΛΗΠΤΙΚΗ ΑΠΟΜΑΚΡΥΝΣΗ ΠΟΛΙΤΩΝ	115
ΜΝΗΜΟΝΙΟ ΕΝΕΡΓΕΙΩΝ ΔΗΜΑΡΧΟΥ ΒΟΛΟΥ ΓΙΑ ΤΗΝ ΟΡΓΑΝΩΜΕΝΗ ΠΡΟΛΗΠΤΙΚΗ ΑΠΟΜΑΚΡΥΝΣΗ ΠΟΛΙΤΩΝ	116
ΔΡΑΣΕΙΣ ΓΙΑ ΤΗ ΛΗΨΗ ΑΠΟΦΑΣΗΣ ΓΙΑ ΤΗΝ ΟΡΓΑΝΩΜΕΝΗ ΠΡΟΛΗΠΤΙΚΗ ΑΠΟΜΑΚΡΥΝΣΗ ΠΟΛΙΤΩΝ	116
ΛΗΨΗ ΑΠΟΦΑΣΗΣ ΓΙΑ ΤΗΝ ΟΡΓΑΝΩΜΕΝΗ ΠΡΟΛΗΠΤΙΚΗ ΑΠΟΜΑΚΡΥΝΣΗ, Η ΜΗ ΑΠΟΜΑΚΡΥΝΣΗ	117
ΔΡΑΣΕΙΣ ΓΙΑ ΤΗΝ ΥΛΟΠΟΙΗΣΗ ΤΗΣ ΑΠΟΦΑΣΗΣ ΓΙΑ ΤΗΝ ΟΡΓΑΝΩΜΕΝΗ ΠΡΟΛΗΠΤΙΚΗ ΑΠΟΜΑΚΡΥΝΣΗ ΠΟΛΙΤΩΝ	117
ΠΑΡΑΡΤΗΜΑ Γ – ΕΘΕΛΟΝΤΙΚΕΣ ΟΡΓΑΝΩΣΕΙΣ.....	118
ΠΑΡΑΡΤΗΜΑ Δ – ΜΗΤΡΩΟ ΕΡΓΟΛΗΠΤΩΝ ΓΙΑ ΤΗΝ ΑΝΤΙΜΕΤΩΠΙΣΗ ΕΚΤΑΚΤΩΝ ΑΝΑΓΚΩΝ	120
ΠΑΡΑΡΤΗΜΑ Ε – ΠΛΗΡΩΜΗ ΔΑΠΑΝΩΝ ΣΤΟ ΠΛΑΙΣΙΟ ΔΡΑΣΕΩΝ ΠΟΛΙΤΙΚΗΣ ΠΡΟΣΤΑΣΙΑΣ	123
Ε1. ΟΔΗΓΟΣ ΧΡΗΣΗΣ ΤΗΣ ΔΙΑΔΙΚΑΣΙΑΣ ΑΠΕΥΘΕΙΑΣ ΑΝΑΘΕΣΗΣ (ΑΡΘΡΟ 118 Ν.4412/2016) ΓΙΑ ΤΗΝ ΠΛΗΡΩΜΗ ΔΑΠΑΝΩΝ ΠΟΛΙΤΙΚΗΣ ΠΡΟΣΤΑΣΙΑΣ.....	124
ΠΑΡΑΡΤΗΜΑ ΣΤ – ΚΑΘΑΡΙΣΜΟΣ ΚΑΙ ΑΣΤΥΝΟΜΕΥΣΗ ΥΔΑΤΟΡΕΜΑΤΩΝ/ΣΥΝΤΗΡΗΣΗ ΑΝΤΙΠΛΗΜΜΥΡΙΚΩΝ ΕΡΓΩΝ ΚΑΙ ΑΠΟΚΑΤΑΣΤΑΣΗ ΖΗΜΙΩΝ ΣΕ ΥΠΟΔΟΜΕΣ ΜΕΤΑ ΑΠΟ ΚΑΤΑΣΤΡΟΦΙΚΑ ΦΑΙΝΟΜΕΝΑ.....	129
1.1 ΓΕΝΙΚΑ	130
1.2 ΈΡΓΑ ΑΝΤΙΠΛΗΜΜΥΡΙΚΗΣ ΠΡΟΣΤΑΣΙΑΣ ΣΤΗΝ ΟΡΕΙΝΗ ΚΑΙ ΠΕΔΙΝΗ ΚΟΙΤΗ ΥΔΑΤΟΡΕΜΑΤΟΣ	131
1.3 ΈΡΓΑ ΠΟΥ ΧΑΡΑΚΤΗΡΙΖΟΝΤΑΙ ΩΣ ΕΙΔΙΚΑ ΚΑΙ ΣΗΜΑΝΤΙΚΑ ΕΡΓΑ ΕΘΝΙΚΟΥ ΕΠΙΠΕΔΟΥ.	132
1.4 ΕΙΔΙΚΑ ΖΗΤΗΜΑΤΑ ΓΙΑ ΑΝΤΙΠΛΗΜΜΥΡΙΚΑ ΕΡΓΑ ΕΝΤΟΣ ΤΗΣ ΠΕΡΙΦΕΡΕΙΑ ΑΤΤΙΚΗΣ.....	132
2.1 ΔΙΑΔΙΚΑΣΙΕΣ – ΘΕΣΜΙΚΟ ΠΛΑΙΣΙΟ	133
2.2 ΚΑΤ' ΕΞΑΙΡΕΣΗ ΟΡΙΟΘΕΤΗΣΗ ΜΙΚΡΩΝ ΥΔΑΤΟΡΕΜΑΤΩΝ	134
2.3 ΕΚ' ΝΕΟΥ ΟΡΙΟΘΕΤΗΣΗ ΥΔΑΤΟΡΕΜΑΤΩΝ	134
3.1 ΑΡΜΟΔΙΟΤΗΤΕΣ	135
3.2 ΚΑΘΑΡΙΣΜΟΣ ΥΔΑΤΟΡΕΜΑΤΩΝ.....	135
3.3 ΚΑΘΑΡΙΣΜΟΣ ΥΔΑΤΟΡΕΜΑΤΩΝ – ΔΙΑΔΙΚΑΣΙΑ – ΑΔΕΙΟΔΟΤΗΣΗ	136
3.4 ΚΑΘΑΡΙΣΜΟΣ ΥΔΑΤΟΡΕΜΑΤΩΝ - ΠΡΟΓΡΑΜΜΑΤΙΚΕΣ ΣΥΜΒΑΣΕΙΣ	137
3.5 ΑΣΤΥΝΟΜΕΥΣΗ ΥΔΑΤΟΡΕΜΑΤΩΝ	138
5.1 ΕΞΑΙΡΕΣΗ ΑΠΟ ΤΗΝ ΠΕΡΙΒΑΛΛΟΝΤΙΚΗ ΑΔΕΙΟΔΟΤΗΣΗ	140
5.2 ΕΞΑΙΡΕΣΗ ΑΠΟ ΤΗΝ ΟΡΙΟΘΕΤΗΣΗ	141

5.3. ΕΚΤΕΛΕΣΗ ΕΡΓΩΝ ΚΑΤΑ ΠΑΡΕΚΚΛΙΣΗ ΔΙΑΔΙΚΑΣΙΩΝ ΣΕ ΧΩΡΟ ΑΙΓΙΑΛΟΥ, ΠΑΡΑΛΙΑΣ, ΟΧΘΗΣ, ΠΑΡΟΧΘΙΑΣ ΖΩΝΗΣ, ΥΔΑΤΙΝΟΥ ΣΤΟΙΧΕΙΟΥ, ΠΥΘΜΕΝΑ ΚΑΙ ΥΠΕΔΑΦΟΥΣ ΤΟΥ ΒΥΘΟΥ ΤΗΣ ΘΑΛΑΣΣΑΣ, ΛΙΜΝΟΘΑΛΑΣΣΑΣ, ΛΙΜΝΗΣ ΚΑΙ ΤΗΣ ΚΟΙΤΗΣ ΠΛΕΥΣΙΜΟΥ ΠΟΤΑΜΟΥ.....	141
5.4 ΔΙΑΔΙΚΑΣΙΕΣ ΕΠΙΣΠΕΥΣΗΣ ΓΙΑ ΤΗΝ ΥΛΟΠΟΙΗΣΗ ΕΡΓΩΝ ΔΙΕΥΘΕΤΗΣΗΣ.....	142
5.5 ΧΑΡΤΟΓΡΑΦΙΚΗ ΑΠΟΤΥΠΩΣΗ ΤΩΝ ΠΕΡΙΟΧΩΝ ΠΟΥ ΕΧΟΥΝ ΚΗΡΥΧΘΕΙ ΣΕ ΚΑΤΑΣΤΑΣΗ ΈΚΤΑΚΤΗΣ ΑΝΑΓΚΗΣ ΠΟΛΙΤΙΚΗΣ ΠΡΟΣΤΑΣΙΑΣ	142
ΠΑΡΑΡΤΗΜΑ Ζ – ΣΤΟΙΧΕΙΑ ΕΠΙΚΟΝΩΝΙΑΣ ΞΕΝΟΔΟΧΕΙΩΝ ΚΑΙ ΛΟΙΠΩΝ ΚΑΤΑΛΥΜΑΤΩΝ ΕΝΤΟΣ ΧΩΡΙΚΗΣ ΑΡΜΟΔΙΟΤΗΤΑΣ ΔΗΜΟΥ ΒΟΛΟΥ	146
ΠΑΡΑΡΤΗΜΑ Η – ΑΝΑΛΥΤΙΚΗ ΚΑΤΑΣΤΑΣΗ ΤΩΝ ΟΙΚΙΣΜΩΝ ΤΟΥ ΔΗΜΟΥ ΒΟΛΟΥ	165
ΠΑΡΑΡΤΗΜΑ Θ –ΧΩΡΟΙ ΕΝΑΠΟΘΕΣΗΣ ΦΕΡΤΩΝ ΥΛΙΚΩΝ ΚΑΙ ΜΠΑΖΩΝ ΣΕ ΕΠΙΠΕΔΟ ΔΗΜΟΥ ΒΟΛΟΥ	168
ΠΑΡΑΡΤΗΜΑ Ι – ΤΗΛΕΦΩΝΙΚΟΣ ΚΑΤΑΛΟΓΟΣ ΦΟΡΕΩΝ ΚΑΙ ΥΠΗΡΕΣΙΩΝ ΣΕ ΕΠΙΠΕΔΟ ΔΗΜΟΥ ΒΟΛΟΥ	171
ΠΑΡΑΡΤΗΜΑ ΙΑ – ΠΡΟΤΥΠΟΙ ΠΙΝΑΚΕΣ	174
ΠΑΡΑΡΤΗΜΑ ΙΒ – ΠΙΝΑΚΑΣ ΑΠΟΔΕΚΤΩΝ.....	175

ΠΡΟΛΟΓΟΣ

Σύμφωνα με την Οδηγία 2007/60/ΕΚ «Για την αξιολόγηση και τη διαχείριση των κινδύνων πλημμύρας», ως πλημμύρα ορίζεται η προσωρινή κατάκλυση του εδάφους από νερό το οποίο, υπό κανονικές συνθήκες, δεν είναι καλυμμένο από νερό. Η έννοια αυτή περιλαμβάνει πλημμύρες από ποτάμια, ορεινούς χείμαρρους και υδατορεύματα εφήμερης ροής, υπερχειλίσεις λιμνών, πλημμύρες από υπόγεια ύδατα, πλημμύρες από τη θάλασσα σε παράκτιες περιοχές, καθώς και πλημμύρες που προκαλούνται από θαλάσσια κύματα βαρύτητας. Ακόμη, περιλαμβάνει πλημμύρες από καταστροφές μεγάλων υδραυλικών έργων, όπως θραύσεις αναχωμάτων και φραγμάτων. (ΚΥΑ Η.Π.31822/1542/Ε103/10/20-07-2010 – ΦΕΚ 1108/Β΄/2010).

Επίσης, στην ανωτέρω Οδηγία 2007/60/ΕΚ ως κίνδυνος πλημμύρας ορίζεται ο συνδυασμός της πιθανότητας να λάβει χώρα πλημμύρα και των δυνητικών αρνητικών συνεπειών για την ανθρώπινη υγεία, το περιβάλλον, την πολιτιστική κληρονομιά και τις οικονομικές δραστηριότητες, που συνδέονται μ' αυτή την πλημμύρα.

Οι πιο συχνά εμφανιζόμενες πλημμύρες στον Ελληνικό χώρο οφείλονται σε φυσικά αίτια και δύναται να διακριθούν σε χερσαίες ή ποτάμιες και σε παράκτιες¹.

Οι χερσαίες ή ποτάμιες πλημμύρες προκαλούνται λόγω ραγδαίων βροχοπτώσεων-ισχυρών καταιγίδων ή από το ξαφνικό λιώσιμο χιονιού, ή ακόμα και από συνδυασμό των παραπάνω με συνέπεια τη μεγάλη αύξηση της απορροής των ποταμών, όπως επίσης και από αστοχία μεγάλων υδραυλικών έργων.

Οι χερσαίες ή ποτάμιες πλημμύρες δύναται να διακριθούν περαιτέρω σε πλημμύρες που παρουσιάζουν βραδεία εξέλιξη (πλημμύρες πεδίου) και σε πλημμύρες που παρουσιάζουν ταχεία εξέλιξη (ξαφνικές ή αιφνίδιες πλημμύρες).

Οι ξαφνικές ή αιφνίδιες πλημμύρες, με κύριο χαρακτηριστικό την ραγδαία εξέλιξή τους, είναι το πιο συνηθισμένο είδος πλημμύρας στην Ελλάδα λόγω της ιδιόμορφης γεωμορφολογίας της χώρας μας, η οποία συμβάλλει στην ανάπτυξη μεγάλου αριθμού ρεμάτων με μικρές σχετικά λεκάνες απορροής, στις οποίες κυριαρχούν οι έντονες κλίσεις που συντελούν στη γρήγορη αποστράγγισή τους. Οι ξαφνικές πλημμύρες ή αιφνίδιες πλημμύρες έχουν προκαλέσει κατά το παρελθόν μεγάλες καταστροφές σε υποδομές (οδικό δίκτυο, κ.λπ.), αγροτικές εκμεταλλεύσεις, κατοικίες κ.λπ. και έχουν θέσει σε κίνδυνο ανθρώπινες ζωές (παράσυρση πεζών και οχημάτων, κ.λπ.).

Αν και η ένταση, η διάρκεια και η χωρική κατανομή των βροχοπτώσεων αποτελεί σημαντική αιτία πρόκλησης πλημμυρικών φαινομένων, η εμφάνιση ενός πλημμυρικού φαινομένου εξαρτάται και από ένα πλήθος άλλων παραγόντων οι οποίοι μπορούν να δράσουν είτε αποτρεπτικά, είτε ενισχυτικά. Τέτοιοι παράγοντες που μπορούν να καθορίσουν την εμφάνιση ή όχι ενός πλημμυρικού φαινομένου είναι:

- η ικανότητα του υδρογραφικού δικτύου να παροχετεύσει αποτελεσματικά την επιφανειακή απορροή,
- η γεωλογία, το μέγεθος και η γεωμορφολογία της λεκάνης απορροής,
- ο κορεσμός του επιφανειακού εδάφους από προηγηθείσες βροχοπτώσεις,
- η φυτοκάλυψη του εδάφους,

¹ Οι παράκτιες πλημμύρες είναι ένα σπανιότερα εμφανιζόμενο είδος πλημμύρας στην Ελλάδα και δύναται να διακριθούν σε αυτές που προκαλούνται από τον έντονο κυματισμό της θάλασσας και σε αυτές που προκαλούνται από τα θαλάσσια κύματα βαρύτητας ή τσουνάμι.

- οι χρήσεις γης, κ.λπ.

Οι πλημμύρες ως φαινόμενα εντάσσονται στην κατηγορία των φυσικών καταστροφών, όπως αυτές ορίζονται στο παράρτημα Α-1-1 της ΥΑ 1299/2003 «Γενικό Σχέδιο Πολιτικής Προστασίας με την συνθηματική λέξη ΞΕΝΟΚΡΑΤΗΣ», γιατί μπορεί να θέσουν σε κίνδυνο τη ζωή και την περιουσία των ανθρώπων με δυσμενείς επιπτώσεις στην οικονομία και τις υποδομές της χώρας.

Ο Δήμος Βόλου ακολουθώντας τις οδηγίες σχεδίασης του Γενικού Σχεδίου Αντιμετώπισης Εκτάκτων Αναγκών και Άμεσης/Βραχείας Διαχείρισης των Συνεπειών από την Εκδήλωση Πλημμυρικών Φαινομένων με την κωδική ονομασία «Δάρδανος 2» κεφ 15.2, συνέταξε το Τοπικό Σχέδιο Αντιμετώπισης Εκτάκτων Αναγκών και Άμεσης/Βραχείας Διαχείρισης των Συνεπειών από την Εκδήλωση Πλημμυρικών Φαινομένων, το οποίο εγκρίθηκε από το Δημοτικό Συμβούλιο του Δήμου Βόλου.

ΓΕΝΙΚΑ ΣΤΟΙΧΕΙΑ ΤΟΥ ΔΗΜΟΥ ΒΟΛΟΥ

Ο Δήμος Βόλου έχει έδρα στο Βόλο και ανήκει στην Περιφερειακή Ενότητα Μαγνησίας της Περιφέρειας Θεσσαλίας.

Έχει έκταση 387,14 km², πληθυσμό 139.670 κατοίκους (ΕΛΣΤΑΤ 2021) και συνορεύει με τους ακόλουθους Δήμους:

- Δήμος Αλμυρού
- Δήμος Ρήγα Φεραίου
- Δήμος Ζαγοράς – Μουρεσίου
- Δήμος Νότιου Πηλίου

Ο Δήμος Βόλου διαφείνεται διοικητικά στις ακόλουθες Δημοτικές Ενότητες και Κοινότητες, με τον αντίστοιχο μόνιμο πληθυσμό, σύμφωνα με τα αποτελέσματα της απογραφής του μόνιμου πληθυσμού της χώρας, της Ελληνικής Στατιστικής Εταιρίας (ΕΛΣΤΑΤ) για το έτος 2021:

Πίνακας Α. Μόνιμος πληθυσμός Δημοτικών Ενοτήτων και Κοινοτήτων Δήμου Βόλου.

Δήμος Βόλου	Μόνιμος πληθυσμός
A. Δημοτική Ενότητα Βόλου	85.803
Κοινότητα Βόλου	85.803
B. Δημοτική Ενότητα Αγιάς	5.295
Κοινότητα Αγιάς	4.928
Κοινότητα Δρακείας	367
Γ. Δημοτική Ενότητα Αισωνίας	3.002
Κοινότητα Διμηνίου	2.102
Κοινότητα Σέσκλου	900
Δ. Δημοτική Ενότητα Αρτέμιδας	3.959
Κοινότητα Άνω Λεχωνίων	1.252
Κοινότητα Αγίου Βλασίου	457
Κοινότητα Αγίου Λαυρεντίου	476
Κοινότητα Κάτω Λεχωνίων	1.410
E. Δημοτική Ενότητα Ιωλκού	2.008
Κοινότητα Άνω Βόλου	687
Κοινότητα Αγίου Ονουφρίου	433
Κοινότητα Ανακασιάς	888
ΣΤ. Δημοτική Ενότητα Μακρινίτσης	353
Κοινότητα Μακρινίτσης	353
Z. Δημοτική Ενότητα Νέας Αγχιάλου	5.881
Κοινότητα Νέας Αγχιάλου	5.114
Κοινότητα Νέας Αϊδινίου	420
Κοινότητα Νέας Μικροθηβών	347
H. Δημοτική Ενότητα Νέας Ιωνίας	31.884

Δήμος Βόλου	Μόνιμος πληθυσμός
Κοινότητα Νέας Ιωνίας	31.684
Κοινότητα Γλαφυρών	200
Θ. Δημοτική Ενότητα Πορταριάς	1.849
Κοινότητα Πορταριάς	496
Κοινότητα Άλλης Μεριάς	908
Κοινότητα Κατωχωρίου	339
Κοινότητα Σταγιατών	106

Στο **Παράρτημα Ζ** παρατίθεται αναλυτική κατάσταση και όλων των οικισμών του Δήμου Βόλου με τον αντίστοιχο πληθυσμό (ΕΛΣΤΑΤ 2021).

Ο Οργανισμός Εσωτερικής Υπηρεσίας του Δήμου Βόλου εγκρίθηκε με την 11890/131362/13-07-2012, Απόφαση της Γενικής Γραμματέως Αποκεντρωμένης Διοίκησης Θεσσαλία – Στερεάς Ελλάδας και τροποποιήθηκε με τις ακόλουθες αποφάσεις α) 6918/84881/21-06-2017, β) 9558/115513/18.8.2017, γ) 486/4679/15-01-2018 και δ) 1878/16343/25-02-2019.

Τον Δήμαρχο Δήμου Βόλου, κ. Αχιλλέα Μπέο, επικουρούν οι ακόλουθοι Αντιδήμαρχοι:

- Αντιδήμαρχος κ. Σαββάκης Αριστίδης με αρμοδιότητες οικονομικών υπηρεσιών-αξιοποίησης δημοτικής περιουσίας και διοίκησης
- Αντιδήμαρχος κ. Μουλάς Γεώργιος με αρμοδιότητες «Αντιδήμαρχος Πολεοδομικού Σχεδιασμού, Βιώσιμης Κινητικότητας και Κυκλοφοριακών Θεμάτων»,
- Αντιδήμαρχος κ. Πράττος Γεώργιος με αρμοδιότητες «Αντιδήμαρχος Καθαριότητας-Ανακύκλωσης»,
- Αντιδήμαρχος κ. Βλιώρας Γεώργιος με αρμοδιότητες «Αντιδήμαρχος Αθλητισμού και Εθελοντισμού»,
- Αντιδήμαρχος κ. Στρούγκης Ιωάννης με αρμοδιότητες «Αντιδήμαρχος περιφερειακών ενοτήτων (πλην Δ-Ε Ν. Ιωνίας)»,
- Αντιδήμαρχος κ. Τζούνης Ευθύμιος με αρμοδιότητες «Αντιδήμαρχος Δ-Ε Νέας Ιωνίας και Δημοτικών Κοιμητηρίων»,
- Αντιδήμαρχος κ. Ζαρκάδας Βεργής Απόστολος με αρμοδιότητες «Αντιδήμαρχος Τοπικής Ανάπτυξης και Επιχειρηματικότητας»,
- Αντιδήμαρχος κ. Ζέρβας Ανδρέας με αρμοδιότητες «Αντιδήμαρχος Στρατηγικού Σχεδιασμού, Ψηφιακού Μετασχηματισμού και Συγχρηματοδοτούμενων έργων»,
- Αντιδήμαρχος κ. Λαζάρου Μελπομένη με αρμοδιότητες «Αντιδήμαρχος Τουρισμού»,
- Αντιδήμαρχος κ. Αντωνοπούλου Έλενα με αρμοδιότητες «Αντιδήμαρχος Πολιτισμού και Μουσείων»,
- Αντιδήμαρχος κ. Καπουρνιώτης Μιχαήλ με αρμοδιότητες «Αντιδήμαρχος Τεχνικών Υπηρεσιών και Καθημερινότητας»,
- Αντιδήμαρχος κ. Γάτος Σπυρίδων με αρμοδιότητες «Αντιδήμαρχος Κλιματικής Αλλαγής-Πολιτικής Προστασίας και Διαχείρισης Αδέσποτων Ζώων και Ζώων Συντροφιάς»,
- Αντιδήμαρχος κ. Αναγνώστου- Στάθη Παρασκευή με αρμοδιότητες «Αντιδήμαρχος Κοινωνικής Μέριμνας –Αλληλεγγύης- Ισότητας και Διαχείρισης Κοινωνικών Κέντρων»,
- Αντιδήμαρχος κ. Μαρασίδα Χριστίνα Ειρήνη με αρμοδιότητες «Αντιδήμαρχος Παιδείας-Εκπαίδευσης» και
- Αντιδήμαρχος κ. Στεφόπουλος Χρήστος με αρμοδιότητες «Αντιδήμαρχος Πρασίνου».

Στα διοικητικά όρια του Δήμου έχουν την έδρα τους οι ακόλουθοι φορείς και υπηρεσίες:

• Περιφερειάρχης Θεσσαλίας	2413 506552
• Γ.Γ. Πολιτικής Προστασίας	2103 359900
• Π.Π. Αποκεντρωμένης Διοίκησης Θεσσαλίας	2413 503624
• Π.Ε. Μαγνησίας – Αντιπεριφερειάρχης	2421 352740 2421 352510
• Αστυνομική Διεύθυνση Βόλου	2421 028888
• Λιμεναρχείο Βόλου	2421 353800
• Πυροσβεστική Υπηρεσία Βόλου	2421 038045
• Γενικό Νοσοκομείο Βόλου	2421 351000
• ΕΚΑΒ Βόλου	2421 022966
• ΔΕΔΔΗΕ	2421 440106 2421 411500
• ΑΔΜΗΕ Α.Ε.	2410 610300
• ΟΤΕ Βόλου	2421 095803
	2421 075100,
• Δ.Ε.Υ.Α.Μ. Βόλου	2421 066156, 2421 055555

Αναλυτικό χαρτογραφικό υλικό παρατίθεται στο **Παράρτημα Α** του παρόντος.

ΜΕΡΟΣ 1

ΕΙΣΑΓΩΓΗ

ΜΕΡΟΣ 1. ΕΙΣΑΓΩΓΗ

1.1 Ιστορικό σύνταξης προηγούμενων εκδόσεων

Σε εφαρμογή του άρθρου 17 του Ν.3013/2002 (ΦΕΚ 102 Α), με το οποίο ρυθμίζονται τα σχετικά με την κατάρτιση των σχεδίων πολιτικής προστασίας και τους υπόχρεους, προς τούτο, αρμόδιους κεντρικούς και περιφερειακούς φορείς και οργανισμούς κοινής ωφέλειας, εκδόθηκε η Υπουργική Απόφαση 1299/7-4-2003 «Έγκριση του από 7.4.2003 Γενικού Σχεδίου Πολιτικής Προστασίας με τη συνθηματική λέξη ΞΕΝΟΚΡΑΤΗΣ» (ΦΕΚ 423 Β).

Το παρόν σχέδιο συντάσσεται στα πλαίσια εφαρμογής της ανωτέρω ΥΑ 1299/7-4-2003 έγκρισης Υπουργού Εσωτερικών Δημόσιας Διοίκησης & Αποκέντρωσης του Γενικού Σχεδίου Πολιτικής Προστασίας «Ξενοκράτης» (ΦΕΚ 423 Β) και του άρθρου 63 του Ν.3852/2010 (ΦΕΚ 87 Α), όπου αναφέρεται ότι στις αρμοδιότητες της Εκτελεστικής Επιτροπής του Δήμου περιλαμβάνεται και η εισήγηση των σχεδίων αντιμετώπισης εκτάκτων αναγκών εξαιτίας φυσικών καταστροφών, σε εναρμόνιση με τα αντίστοιχα σχέδια της Περιφέρειας και του Υπουργείου Προστασίας του Πολίτη.

Το παρόν σχέδιο συντάχθηκε από το Γραφείο Πολιτικής Προστασίας του Δήμου Βόλου Από τον Δήμο Βόλου σύμφωνα με τις οδηγίες σχεδίασης της ΓΓΠΠ, όπως αυτές αναφέρονται αναλυτικά στην παράγραφο 15.2 του Γενικού Σχεδίου Αντιμετώπισης Εκτάκτων Αναγκών και Άμεσης/Βραχείας Διαχείρισης Συνεπειών από την Εκδήλωση Πλημμυρικών Φαινομένων με την κωδική ονομασία «ΔΑΡΔΑΝΟΣ» της ΓΓΠΠ.

Ειδικότερα, στη σύνταξη και έκδοση του παρόντος συμμετείχαν οι εξής:

- **Παπαθανασίου Σταυρούλα**, Προϊσταμένη Γραφείου Πολιτικής Προστασίας
-,

1.2 Χαρακτηρισμός βαθμού ασφαλείας:

ΑΔΙΑΒΑΘΜΗΤΟ

1.3 Πίνακας Διανομής

Παρατίθεται στο **Παράρτημα ΙΒ**.

1.4 Έναρξη ισχύος και εξουσιοδότηση εφαρμογής του Σχεδίου

Το παρόν Σχέδιο Αντιμετώπισης Εκτάκτων Αναγκών και Άμεσης/Βραχείας Διαχείρισης Συνεπειών από την Εκδήλωση Πλημμυρικών Φαινομένων του Δήμου Βόλου υποβλήθηκε από το Γραφείο Πολιτικής Προστασίας του Δήμου Βόλου την/...../2025 στην Εκτελεστική Επιτροπή του Δήμου Βόλου. Η Εκτελεστική Επιτροπή του Δήμου Βόλου, εισηγήθηκε την/...../2025 το παρόν σχέδιο στο Γραφείο Πολιτικής Προστασίας Δήμου Βόλου

Δημοτικό Συμβούλιο, το οποίο και ενέκρινε το παρόν Σχέδιο Αντιμετώπισης Εκτάκτων Αναγκών και Άμεσης/Βραχείας Διαχείρισης Συνεπειών από την Εκδήλωση Πλημμυρικών Φαινομένων του Δήμου Βόλου στην συνεδρίαση του Δημοτικού Συμβουλίου της/...../2025.

Ημερομηνία έναρξης ισχύος του παρόντος Σχεδίου Αντιμετώπισης Εκτάκτων Αναγκών και Άμεσης/Βραχείας Διαχείρισης Συνεπειών από την Εκδήλωση Πλημμυρικών Φαινομένων του Δήμου Βόλου ορίζεται η/...../2025.

Το παρόν Σχέδιο συντάχτηκε από το Γραφείο Πολιτικής Προστασίας του Δήμου Βόλου σύμφωνα με τις οδηγίες σχεδίασης της ΓΓΠΠ, όπως αυτές αναφέρονται αναλυτικά στην παράγραφο 15.2 του Γενικού Σχεδίου Αντιμετώπισης Εκτάκτων Αναγκών και Άμεσης/Βραχείας Διαχείρισης Συνεπειών από την Εκδήλωση Πλημμυρικών Φαινομένων με την κωδική ονομασία «ΔΑΡΔΑΝΟΣ 2» της ΓΓΠΠ, το οποίο διαβίβασε με το υπ' αριθ. Α2033/18-10-2022 (ΑΔΑ: ΨΘ5046ΝΠΙΘ-550) έγγραφό της, και σύμφωνα με το Πρότυπο Υπόδειγμα Σχεδίου Αντιμετώπισης Εκτάκτων Αναγκών και Άμεσης/Βραχείας Διαχείρισης Συνεπειών από την Εκδήλωση Πλημμυρικών Φαινομένων της ΓΓΠΠ, το οποίο διαβίβασε με το υπ' αριθ. 6511/01-09-2020 έγγραφο της ΓΓΠΠ.

1.5 Οδηγίες για την ενεργοποίηση και εφαρμογή του Σχεδίου

Ο συντονισμός της διάθεσης των μέσων του Δήμου Βόλου για την αντιμετώπιση εκτάκτων αναγκών και την άμεση/βραχεία διαχείριση των συνεπειών από την εκδήλωση Πλημμυρικών Φαινομένων, αποτελεί αρμοδιότητα του Δημάρχου Βόλου στο πλαίσιο εφαρμογής της Υ.Α. 1299/7-4-2003 (ΞΕΝΟΚΡΑΤΗΣ) και του Ν.3852/2010 όπως ισχύει.

Το παρόν σχέδιο ενεργοποιείται και εφαρμόζεται μετά την επίσημη ενημέρωση του Δημάρχου Βόλου για επιπτώσεις από την εκδήλωση πλημμυρικών φαινομένων, από την αρμόδια κατά τόπο υπηρεσία της ΕΛ.ΑΣ, η οποία αποτελεί θεσμικά τον φορέα επίσημης ενημέρωσης για την επικρατούσα κατάσταση στην περιοχή ευθύνης της μετά από την εκδήλωση πλημμυρικών φαινομένων, από τις κατά τόπους υπηρεσίες του Δήμου Βόλου, το Π.Σ., το ΛΣ-ΕΛ.ΑΚΤ ή από τους προέδρους των τοπικών κοινοτήτων του Δήμου Βόλου.

Διευκρινίζεται ότι η έκδοση απόφασης κήρυξης της περιοχής σε κατάσταση έκτακτης ανάγκης πολιτικής προστασίας δεν αποτελεί προϋπόθεση ενεργοποίησης και εφαρμογής του παρόντος σχεδίου.

Ως συντονισμός στο παρόν Σχέδιο Αντιμετώπισης Εκτάκτων Αναγκών και Άμεσης/Βραχείας Διαχείρισης Συνεπειών από την Εκδήλωση Πλημμυρικών Φαινομένων του Δήμου Βόλου νοείται η οργάνωση και διατήρηση της συνεργασίας μεταξύ των διαφόρων οργανικών μονάδων του Δήμου Βόλου, καθώς και μεταξύ φορέων ή υπηρεσιών ή άλλου εμπλεκόμενου δυναμικού και μέσων πολιτικής προστασίας σε τοπικό επίπεδο για την εξασφάλιση ενιαίας και συγχρονισμένης δράσης.

Επισημαίνεται ότι το θεσμικό πλαίσιο αποτελεί τη βάση για την υλοποίηση σειράς δράσεων οι οποίες δύνανται να διαφοροποιούνται σε κάθε συμβάν, ανάλογα με τις απαιτήσεις διαχείρισης του καταστροφικού φαινομένου, από τους εμπλεκόμενους φορείς και δεν είναι περιοριστικό όσον αφορά το εύρος των δράσεων αυτών.

ΜΕΡΟΣ 2

ΣΚΟΠΟΣ / ΣΤΟΧΟΙ / ΑΝΑΛΥΣΗ ΚΙΝΔΥΝΟΥ/ ΙΔΕΑ ΕΠΙΧΕΙΡΗΣΕΩΝ

ΜΕΡΟΣ 2. ΣΚΟΠΟΣ / ΣΤΟΧΟΙ / ΑΝΑΛΥΣΗ ΚΙΝΔΥΝΟΥ / ΙΔΕΑ ΕΠΙΧΕΙΡΗΣΕΩΝ

2.1 Σκοπός

Με το Σχέδιο Αντιμετώπισης Εκτάκτων Αναγκών και Άμεσης/Βραχείας Διαχείρισης Συνεπειών από την Εκδήλωση Πλημμυρικών Φαινομένων του Δήμου Βόλου επιδιώκεται η άμεση και συντονισμένη απόκριση των εμπλεκόμενων Φορέων σε Τοπικό επίπεδο για την αποτελεσματική αντιμετώπιση εκτάκτων αναγκών από την εκδήλωση Πλημμυρικών Φαινομένων και την άμεση διαχείριση των συνεπειών τους, δράσεις που αποβλέπουν στην προστασία της ζωής, της υγείας και της περιουσίας των πολιτών, καθώς και στην προστασία του φυσικού περιβάλλοντος, των πλουτοπαραγωγικών πηγών και των υποδομών της χώρας.

Προϋπόθεση για την επίτευξη του σκοπού αυτού είναι η συνέργεια, η συνεργασία και η διαλειτουργικότητα των εμπλεκόμενων Φορέων σε Τοπικό επίπεδο.

2.2 Αντικειμενικοί Στόχοι

- Προσδιορισμός ρόλων και αρμοδιοτήτων όλων των εμπλεκόμενων Φορέων σε Τοπικό επίπεδο και σε όλες τις φάσεις κινητοποίησης του συστήματος Πολιτικής Προστασίας.
- Δρομολόγηση προπαρασκευαστικών μέτρων και δράσεων πολιτικής προστασίας που συμβάλλουν στην ετοιμότητα του ανθρώπινου δυναμικού και των μέσων για την αντιμετώπιση εκτάκτων αναγκών και την άμεση/βραχεία διαχείριση των συνεπειών από την εκδήλωση Πλημμυρικών Φαινομένων.
- Συντονισμένη δράση των εμπλεκόμενων Φορέων σε τοπικό επίπεδο στην αντιμετώπιση εκτάκτων αναγκών και την άμεση/βραχεία διαχείριση των συνεπειών από την εκδήλωση Πλημμυρικών Φαινομένων.

2.3 Ανάλυση Κινδύνου – Κατάσταση – Παραδοχές – Προϋποθέσεις- Παράμετροι Σχεδιασμού

2.3.1 Ανάλυση Κινδύνου

Για την αξιολόγηση και τη διαχείριση των κινδύνων πλημμύρας, βάσει των οποίων θα πρέπει να δρομολογούνται τα έργα αντιπλημμυρικής προστασίας, διευκρινίζεται ότι με την Κ.Υ.Α.Η.Π.31822/1542/Ε103/10/20-07-2010 (ΦΕΚ 1108/Β'/2010) έχει θεσπιστεί ένα ολοκληρωμένο πλαίσιο για την αξιολόγησή τους με στόχο τη μείωση των αρνητικών συνεπειών τους στην Ελλάδα.

Στο πλαίσιο εφαρμογής της ανωτέρω ΚΥΑ, η οποία εκδόθηκε σε συμμόρφωση με τις διατάξεις της οδηγίας 2007/60/ ΕΚ «για την αξιολόγηση και τη διαχείριση των κινδύνων πλημμύρας», ήδη έχει ολοκληρωθεί για το σύνολο των δεκατεσσάρων (14) Υδατικών Διαμερισμάτων της χώρας η κατάρτιση των Χαρτών Επικινδυνότητας Πλημμύρας και των Χαρτών Κινδύνων Πλημμύρας και έχουν αναρτηθεί

τα απαιτούμενα κείμενα και χάρτες στο σχετικό ιστότοπο του Υπουργείου Περιβάλλοντος και Ενέργειας <http://floods.ypeka.gr/> και στη βάση της Ευρωπαϊκής Επιτροπής (European Environment Information and Observation Network) <http://cdr.eionet.europa.eu/gr/eu/floods/>.

Επίσης, έχουν καταρτιστεί και εγκριθεί τα Σχέδια Διαχείρισης Κινδύνων Πλημμύρας (ΣΔΚΠ) σε κάθε Υδατικό Διαμέρισμα και για τις ζώνες δυνητικά υψηλού κινδύνου πλημμύρας. Τα ΣΔΚΠ περιλαμβάνουν α) τους βασικούς στόχους για τη διαχείριση των κινδύνων πλημμύρας, β) τα αναγκαία μέτρα και τις προτεραιότητες για την επίτευξη των ανωτέρω στόχων και γ) τα πορίσματα της Προκαταρκτικής Αξιολόγησης Κινδύνων Πλημμύρας υπό μορφή χάρτη με τις ζώνες δυνητικά υψηλού κινδύνου πλημμύρας και τους χάρτες επικινδυνότητας πλημμύρας και κινδύνου πλημμύρας.

Επιπλέον υπάρχουν και Χάρτες Επικινδυνότητας Πλημμύρας και Κινδύνου Πλημμύρας από ανύψωση της θάλασσας όπου απεικονίζεται: η επιφάνεια κατάκλισης, το μέγιστο βάθος νερού, η μέγιστη ταχύτητα ροής και πίνακας με τους χρόνους άφιξης και παραμονής του πλημμυρικού κύματος σε σημεία ενδιαφέροντος εντός των περιοχών που κατακλύζονται. Επίσης απεικονίζονται οι Ζώνες Δυνητικά Υψηλού Κινδύνου Πλημμύρας (ΖΔΥΚΠ), οι οικισμοί, τεχνικά έργα επί των υδατορευμάτων (γέφυρες, οχετοί, φράγματα, αναχώματα) και στα μεγάλα ποτάμια σημειώνεται το όριο της πλημμύρας που αντιστοιχεί σε ευμενείς συνθήκες (πράσινη γραμμή) και δυσμενείς συνθήκες (κόκκινη γραμμή).

Τα Εγκεκριμένα Σχέδια Διαχείρισης Κινδύνων Πλημμύρας (ΣΔΚΠ), σύμφωνα με τις απαιτήσεις της Ευρωπαϊκής Οδηγίας για τις Πλημμύρες (2007/60/ΕΚ) και της εθνικής νομοθεσίας, έχουν αναρτηθεί στο σχετικό ιστότοπο του Υπουργείου Περιβάλλοντος και Ενέργειας <http://floods.ypeka.gr/index.php/sxedia-diaxeirisis>.

Στο **Παράρτημα Α** παρατίθενται α) χάρτες με τις ζώνες δυνητικά υψηλού κινδύνου πλημμύρας του Δήμου, όπως προκύπτουν από τα εγκεκριμένα Σχέδια Διαχείρισης Κινδύνων Πλημμύρας (ΣΔΚΠ), β) Χάρτες Επικινδυνότητας Πλημμύρας του Δήμου και γ) Χάρτες Κινδύνων Πλημμύρας.

2.3.2 Κατάσταση – Παραδοχές – Προϋποθέσεις- Παράμετροι Σχεδιασμού

Κατάσταση:

Οι πλημμύρες είναι ένα φαινόμενο που εντάσσεται στην κατηγορία των φυσικών καταστροφών.

Οι πιο συχνά εμφανιζόμενες πλημμύρες στον Ελληνικό χώρο οφείλονται σε φυσικά αίτια και δύναται να διακριθούν σε χερσαίες ή ποτάμιες και σε παράκτιες.

Οι χερσαίες ή ποτάμιες πλημμύρες προκαλούνται λόγω ραγδαίων βροχοπτώσεων-ισχυρών καταιγίδων ή από το ξαφνικό λιώσιμο χιονιού, ή ακόμα και από συνδυασμό των παραπάνω με συνέπεια τη μεγάλη αύξηση της απορροής των ποταμών, όπως επίσης και από αστοχία μεγάλων υδραυλικών έργων.

Οι χερσαίες ή ποτάμιες πλημμύρες δύναται να διακριθούν περαιτέρω σε πλημμύρες που παρουσιάζουν βραδεία εξέλιξη (πλημμύρες πεδίου) και σε πλημμύρες που παρουσιάζουν ταχεία εξέλιξη (ξαφνικές ή αιφνίδιες πλημμύρες).

Οι ξαφνικές ή αιφνίδιες πλημμύρες, με κύριο χαρακτηριστικό την ραγδαία εξέλιξή τους, είναι το πιο συνηθισμένο είδος πλημμύρας στην Ελλάδα λόγω της ιδιόμορφης γεωμορφολογίας της χώρας μας, η οποία συμβάλλει στην ανάπτυξη μεγάλου αριθμού ρεμάτων με μικρές σχετικά λεκάνες απορροής, στις οποίες κυριαρχούν οι έντονες κλίσεις που συντελούν στη γρήγορη αποστράγγισή τους. Οι ξαφνικές πλημμύρες ή αιφνίδιες πλημμύρες έχουν προκαλέσει κατά το παρελθόν μεγάλες

καταστροφές σε υποδομές (οδικό δίκτυο, κ.λπ.), αγροτικές εκμεταλλεύσεις, κατοικίες κ.λπ. και έχουν θέσει σε κίνδυνο ανθρώπινες ζωές (παράσυρση πεζών και οχημάτων, κ.λπ.).

Επίσης, η εκδήλωση ενός πλημμυρικού φαινομένου δύναται να προκαλέσει επαγόμενες φυσικές ή τεχνολογικές καταστροφές, όπως κατολισθητικά φαινόμενα, διαρροή επικίνδυνων υλικών, κ.λπ.

Παραδοχές:

Η εκδήλωση πλημμυρικών φαινομένων δύναται να προκαλέσει:

- Τραυματισμούς και απώλειες ανθρώπινων ζωών και αίσθημα ανασφάλειας του πολίτη.
- Καταστροφές στις υποδομές της χώρας.
- Άμεσες και έμμεσες οικονομικές απώλειες από καταστροφές στις περιουσίες των πολιτών, στον πρωτογενή τομέα (γεωργία, κτηνοτροφία), σε διάφορες υποδομές της χώρας (δίκτυα ηλεκτρισμού, τηλεπικοινωνιών κ.λπ.), καθώς και συνέπειες στον τουρισμό εν γένει.

Προϋποθέσεις:

Προϋποθέσεις για την εφαρμογή του Σχεδίου Αντιμετώπισης Εκτάκτων Αναγκών και Άμεσης/Βραχείας Διαχείρισης Συνεπειών από την Εκδήλωση Πλημμυρικών Φαινομένων του Δήμου Βόλου είναι οι ακόλουθες:

- Η αποσαφήνιση των ρόλων και των αρμοδιοτήτων όλων των εμπλεκόμενων φορέων πολιτικής προστασίας σε τοπικό επίπεδο ανά δράση, με βάση το ισχύον θεσμικό πλαίσιο.
- Η αναθεώρηση – επικαιροποίηση - εναρμόνιση του σχεδιασμού των εμπλεκόμενων φορέων σε τοπικό επίπεδο σύμφωνα με το παρόν σχέδιο και η σύνταξη ή επικαιροποίηση των αντίστοιχων μνημονίων ενεργειών.
- Ο προσδιορισμός του ανθρώπινου δυναμικού και των μέσων που δύναται να διατεθούν σε Τοπικό επίπεδο για την υποστήριξη του έργου του ΠΣ καθώς και για την αντιμετώπιση εκτάκτων αναγκών και την άμεση/βραχεία διαχείριση των συνεπειών από την εκδήλωση Πλημμυρικών Φαινομένων.
- Η εξασφάλιση ετοιμότητας όλων των επιχειρησιακά εμπλεκόμενων φορέων σε τοπικό επίπεδο σε κάθε στάδιο επιχειρήσεων.
- Η διασφάλιση της επικοινωνίας μεταξύ όλων των εμπλεκόμενων φορέων σε τοπικό επίπεδο για την απρόσκοπτη ροή πληροφοριών.

Παράμετροι Σχεδιασμού:

- Εκδήλωση πλημμυρικού φαινομένου με συνέπειες στις υποδομές, στις κατοικίες, καθώς και στην υγεία των πολιτών.
- Εμπλοκή φορέων σε Κεντρικό, Περιφερειακό και Τοπικό επίπεδο.
- Αδυναμία άμεσης/βραχείας διαχείρισης των συνεπειών σε τοπικό επίπεδο.

2.4 Ιδέα Επιχειρήσεων

Στο πλαίσιο του παρόντος Σχεδίου Αντιμετώπισης Εκτάκτων Αναγκών και Άμεσης/Βραχείας Διαχείρισης Συνεπειών από την Εκδήλωση Πλημμυρικών Φαινομένων του Δήμου Βόλου δρομολογούνται οι ακόλουθες κύριες δράσεις:

Α] Δράσεις αυξημένης ετοιμότητας εν όψει επαπειλούμενου κινδύνου για την εκδήλωση πλημμυρικών φαινομένων.

Β] Δράσεις αντιμετώπισης εκτάκτων αναγκών και άμεσης/βραχείας διαχείρισης των συνεπειών από την εκδήλωση πλημμυρικών φαινομένων.

Βασική αρχή εφαρμογής του Σχεδίου Αντιμετώπισης Εκτάκτων Αναγκών και Άμεσης/Βραχείας Διαχείρισης Συνεπειών από την Εκδήλωση Πλημμυρικών Φαινομένων του Δήμου Βόλου είναι η συνεργασία όλων των εμπλεκόμενων φορέων σε τοπικό επίπεδο και η συντονισμένη δράση τους, όπως αυτή καθορίζεται από το ισχύον θεσμικό πλαίσιο.

ΜΕΡΟΣ 3

ΡΟΛΟΙ, ΑΡΜΟΔΙΟΤΗΤΕΣ ΚΑΙ ΚΥΡΙΕΣ ΔΡΑΣΕΙΣ ΤΟΥ ΔΗΜΟΥ ΒΟΛΟΥ

ΜΕΡΟΣ 3. ΡΟΛΟΙ, ΑΡΜΟΔΙΟΤΗΤΕΣ ΚΑΙ ΚΥΡΙΕΣ ΔΡΑΣΕΙΣ ΤΟΥ ΔΗΜΟΥ ΒΟΛΟΥ, ΓΙΑ ΤΗΝ ΑΝΤΙΜΕΤΩΠΙΣΗ ΕΚΤΑΚΤΩΝ ΑΝΑΓΚΩΝ ΚΑΙ ΤΗΝ ΑΜΕΣΗ/ΒΡΑΧΕΙΑ ΔΙΑΧΕΙΡΙΣΗ ΣΥΝΕΠΕΙΩΝ ΑΠΟ ΤΗΝ ΕΚΔΗΛΩΣΗ ΠΛΗΜΜΥΡΙΚΩΝ ΦΑΙΝΟΜΕΝΩΝ

Ο Δήμος Βόλου ως φορέας πολιτικής προστασίας (άρθ. 3 του Ν.3013/2002 όπως ισχύει), μετά την εκδήλωση πλημμυρών κινητοποιεί και δρομολογεί δράσεις εντός της χωρικής αρμοδιότητάς του, που αποβλέπουν στην εκπλήρωση του σκοπού της πολιτικής προστασίας, ο οποίος συνδέεται κατά κύριο λόγο με την προστασία της ζωής και της περιουσίας των πολιτών από καταστροφές και στη διαχείριση των συνεπειών σε υποδομές αρμοδιότητάς του.

Οι δράσεις πολιτικής προστασίας του Δήμου Βόλου στην αντιμετώπιση εκτάκτων αναγκών και την άμεση/βραχεία διαχείριση των συνεπειών, θεσμικά απορρέουν κατά κύριο λόγο από το Ν.3013/2002 (όπως αυτός έχει τροποποιηθεί και ισχύει), καθώς και το νέο πλαίσιο της Αυτοδιοίκησης – Πρόγραμμα Καλλικράτης (Ν.3852/2010, όπως έχει τροποποιηθεί και ισχύει), σύμφωνα με τα οποία έχουν αποδοθεί στους Δήμους σημαντικές αρμοδιότητες για την πρόληψη, ετοιμότητα, αντιμετώπιση και αποκατάσταση των καταστροφών.

Είναι δεδομένο ότι το ανωτέρω θεσμικό πλαίσιο αποτελεί τη βάση για την υλοποίηση σειράς δράσεων, που δρομολογούνται από το Δήμο Βόλου για την αντιμετώπιση κινδύνων από την εκδήλωση Πλημμυρικών Φαινομένων, και δεν είναι περιοριστικό όσον αφορά το εύρος των δράσεων αυτών, οι οποίες δύναται να διαφοροποιούνται σε κάθε συμβάν, ανάλογα με την ένταση και την έκταση της καταστροφής, το προσωπικό και τα μέσα που είναι άμεσα διαθέσιμα, τις ιδιαιτερότητες της περιοχής εκδήλωσής του (νησιωτικός χώρος, κ.λπ.), τον αριθμό των πληγέντων, κ.λπ.

Τα προληπτικά έργα των Δήμων που συμβάλλουν στην μείωση του κινδύνου εκδήλωσης πλημμυρικών φαινομένων δεν αποτελούν αντικείμενο του παρόντος σχεδίου. Για λόγους πληρότητας των δράσεων των Δήμων στην συνολική διαχείριση των κινδύνων από την εκδήλωση πλημμυρικών φαινομένων, αναφέρονται συνοπτικά στο παρόν τα έργα αυτά, που δρομολογούνται με εντολή Δημάρχων και προσδιορίζονται θεματικά στις παρακάτω ενότητες:

- Τον έλεγχο και τη συντήρηση του δικτύου ομβρίων υδάτων των οδών αρμοδιότητας Δήμου.
- Τον έλεγχο και τη συντήρηση του αντιπλημμυρικών έργων, αρμοδιότητας λειτουργίας και συντήρησης του Δήμου.
- Τον έλεγχο και τη συντήρηση εγγειοβελτιωτικών έργων αρμοδιότητας Δήμου.

- Τον προγραμματισμό και εκτέλεση νέων έργων αντιπλημμυρικής προστασίας.

Αναλυτικά, τα προληπτικά έργα των Δήμων που συμβάλλουν στην μείωση του κινδύνου εκδήλωσης πλημμυρικών φαινομένων αναφέρονται αναλυτικά στα 7187/7-10-2019 και 7767/30-10-2019 έγγραφα της Δ/νσης Σχεδιασμού & Αντιμετώπισης Εκτάκτων Αναγκών της ΓΓΠΠ. Το υπ. αριθμ 7187/7-10-2019 έγγραφό της ΓΓΠΠ, με θέμα «Διευκρινίσεις αναφορικά με τα αντιπλημμυρικά έργα, την οριοθέτηση υδατορεμάτων, τον καθαρισμό και την αστυνόμευση υδατορεμάτων και την δρομολόγηση έργων και δραστηριοτήτων άμεσης αντιμετώπισης συνεπειών από πλημμυρικά φαινόμενα» παρατίθεται στο **Παράρτημα ΣΤ**.

3.1 Προπαρασκευαστικές δράσεις του Δήμου Βόλου

Τα προπαρασκευαστικά μέτρα και δράσεις πολιτικής προστασίας που συμβάλλουν στην ετοιμότητα του ανθρώπινου δυναμικού και των μέσων που διαθέτει ο Δήμος Βόλου για την αντιμετώπιση εκτάκτων αναγκών και την άμεση/βραχεία διαχείριση συνεπειών από την εκδήλωση Πλημμυρικών Φαινομένων, δρομολογούνται με εντολή Δημάρχου και προσδιορίζονται θεματικά στις παρακάτω ενότητες:

- Ορισμός υπευθύνων του Γραφείου Πολιτικής Προστασίας του Δήμου Βόλου.
- Σύνταξη ή επικαιροποίηση του Σχεδίου Αντιμετώπισης Εκτάκτων Αναγκών και Άμεσης/Βραχείας Διαχείρισης Συνεπειών από την Εκδήλωση Πλημμυρικών Φαινομένων του Δήμου Βόλου, με βάση τις οδηγίες σχεδίασης της παραγράφου 15.2 του Γενικού Σχεδίου Αντιμετώπισης Εκτάκτων Αναγκών και Άμεσης/Βραχείας Διαχείρισης Συνεπειών από την Εκδήλωση Πλημμυρικών Φαινομένων με την κωδική ονομασία «ΔΑΡΔΑΝΟΣ 2».
- Σύνταξη ή επικαιροποίηση του Μνημονίου Ενεργειών για την Αντιμετώπιση Εκτάκτων Αναγκών και την Άμεση/Βραχεία Διαχείριση Συνεπειών από την Εκδήλωση Πλημμυρικών Φαινομένων, από το Γραφείο Πολιτικής Προστασίας του Δήμου Βόλου, βάσει των δράσεων που προβλέπονται στο παρόν Σχέδιο Αντιμετώπισης Εκτάκτων Αναγκών και Άμεσης/Βραχείας Διαχείρισης Συνεπειών από την Εκδήλωση Πλημμυρικών Φαινομένων του Δήμου Βόλου. Το ανωτέρω μνημόνιο ενεργειών προσαρτάται στο Σχέδιο Αντιμετώπισης Εκτάκτων Αναγκών και Άμεσης/Βραχείας Διαχείρισης Συνεπειών από την Εκδήλωση Πλημμυρικών Φαινομένων του Δήμου Βόλου και αποτελεί αναπόσπαστο μέρος του.
- Κοινοποίηση του Σχεδίου Αντιμετώπισης Εκτάκτων Αναγκών και Άμεσης/Βραχείας Διαχείρισης Συνεπειών από την Εκδήλωση Πλημμυρικών Φαινομένων του Δήμου Βόλου, στην Πυροσβεστική Υπηρεσία Βόλου, στην Αστυνομική Δ/ση Μαγνησίας και το Αστυνομικό Τμήμα Βόλου.
- Έλεγχος καλής λειτουργίας και συντήρηση εξοπλισμού και μέσων που θα χρησιμοποιηθούν για την αντιμετώπιση εκτάκτων αναγκών και την άμεση/βραχεία διαχείριση των συνεπειών από την εκδήλωση Πλημμυρικών Φαινομένων.
- Κατάρτιση μνημονίων συνεργασίας με ιδιωτικούς φορείς για την εξασφάλιση επιπλέον πόρων προς ενίσχυση του έργου του Δήμου στην αντιμετώπιση εκτάκτων αναγκών και τη διαχείριση των συνεπειών από την εκδήλωση Πλημμυρικών Φαινομένων.
- Σύσταση και συγκρότηση επιτροπών καταγραφής ζημιών του Δήμου Βόλου για τη χορήγηση οικονομικής ενίσχυσης σε όσους περιέρχονται σε κατάσταση ανάγκης συνεπεία Πλημμυρικών Φαινομένων.
- Εκ των προτέρων προσδιορισμός χώρων προσωρινής εναπόθεσης φερτών υλικών και μπαζών μετά από πλημμυρικά φαινόμενα.

- Πληροφόρηση και ευαισθητοποίηση των πολιτών για τη λήψη μέτρων πρόληψης και αυτοπροστασίας από κινδύνους που προέρχονται από την εκδήλωση Πλημμυρικών Φαινομένων
- Εξασφάλιση των οικονομικών πόρων για την υλοποίηση των δράσεων του Δήμου Βόλου που προβλέπονται στο παρόν σχέδιο (συντήρηση και λειτουργία μηχανημάτων και εξοπλισμού, μίσθωση μηχανημάτων, πρόσληψη εποχιακού προσωπικού, προμήθεια υλικών κ.λπ.).
- Έλεγχος της λειτουργίας του συστήματος επικοινωνίας και ροής πληροφοριών για τη διασφάλιση της ικανότητας απρόσκοπτης ανταλλαγής πληροφοριών μεταξύ των εμπλεκόμενων Φορέων και της λήψης αποφάσεων.
- Προπαρασκευαστική σύγκληση του Συντονιστικού Τοπικού Οργάνου (ΣΤΟ) με ευθύνη του Δημάρχου Βόλου, σύμφωνα με τα προβλεπόμενα στην παράγραφο 3.2 του παρόντος.
- Συμμετοχή στο Συντονιστικό Όργανο Πολιτικής Προστασίας της Περιφερειακής Ενότητας Μαγνησίας (ΣΟΠΠ), εφόσον προσκληθεί, για την επίλυση ζητημάτων συνεργασίας μεταξύ των εμπλεκόμενων φορέων στην αντιμετώπιση εκτάκτων αναγκών λόγω εκδήλωσης Πλημμυρικών Φαινομένων.
- Διενέργεια άσκησης Πολιτικής Προστασίας για την εκπαίδευση του προσωπικού και την αξιολόγηση της επιχειρησιακής ετοιμότητας των υπηρεσιών του Δήμου έναντι πλημμυρών, σύμφωνα με τις κατευθυντήριες οδηγίες της ΓΓΠΠ (παράγραφος 8.2.1 του παρόντος).

Οι ανωτέρω δράσεις πολιτικής προστασίας έχουν ως στόχο την προετοιμασία του μηχανισμού πολιτικής προστασίας για την αντιμετώπιση εκτάκτων αναγκών και την άμεση/βραχεία διαχείριση των συνεπειών λόγω εκδήλωσης Πλημμυρικών Φαινομένων.

3.2 Προπαρασκευαστική σύγκληση Συντονιστικού Τοπικού Οργάνου του Δήμου Βόλου (ΣΤΟ) για την ετοιμότητα αντιμετώπισης κινδύνων από την εκδήλωση πλημμυρικών φαινομένων

Με σκοπό την παρακολούθηση της πορείας υλοποίησης των προπαρασκευαστικών μέτρων και δράσεων που συμβάλλουν στην προετοιμασία του Δήμου Βόλου στην αντιμετώπιση κινδύνων που προέρχονται από την εκδήλωση πλημμυρικών φαινομένων, συγκαλείται ετησίως με ευθύνη του Δημάρχου το Συντονιστικό Τοπικό Όργανο (ΣΤΟ), στο οποίο εξετάζονται θέματα που αφορούν:

- Την ετοιμότητα των υπηρεσιών του Δήμου Βόλου που εμπλέκονται σε δράσεις πολιτικής προστασίας (συντήρηση εξοπλισμού και μηχανημάτων, ανάθεση και καταμερισμός αρμοδιοτήτων, εξουσιοδοτικές πράξεις, κ.λπ.).
- Τη διασφάλιση της επικοινωνίας μεταξύ όλων των εμπλεκόμενων υπηρεσιών και οργάνων σε επίπεδο Δήμου για την απρόσκοπτη ροή πληροφοριών.
- Την ενημέρωση της οργανικής μονάδας Πολιτικής Προστασίας του Δήμου Βόλου για τις δράσεις που αναλαμβάνουν οι λοιποί επιχειρησιακά εμπλεκόμενοι φορείς και υπηρεσίες σε επίπεδο Δήμου (Π.Σ., ΕΛ.ΑΣ., κ.λπ.) στο πλαίσιο αντιμετώπισης εκτάκτων αναγκών και άμεσης/βραχείας διαχείρισης των συνεπειών από την εκδήλωση πλημμυρικών φαινομένων.
- Το συντονισμό δράσεων πολιτικής προστασίας των λοιπών φορέων (ΕΛ.ΑΣ., Π.Σ., ΕΚΑΒ, κ.λπ.) σε επίπεδο Δήμου για την αντιμετώπιση κινδύνων από την εκδήλωση πλημμυρικών φαινομένων.
- Τις αρμοδιότητες του Δήμου Βόλου στη συντήρηση και αποκατάσταση βλαβών στο οδικό δίκτυο εντός της επικράτειας του Δήμου Βόλου, με έμφαση στο αγροτικό οδικό δίκτυο.

- Την κατάσταση του δικτύου ομβρίων υδάτων των οδών καθώς και των αντιπλημμυρικών έργων αρμοδιότητας του Δήμου Βόλου.
- Τον προσδιορισμό μέτρων πρόληψης και ετοιμότητας όταν προβλέπεται από την ΕΜΥ η εκδήλωση έντονων καιρικών φαινομένων (ισχυρές βροχές και καταιγίδες, κ.λπ.).
- Τον σχεδιασμό υλοποίησης της δράσης της οργανωμένης απομάκρυνσης πολιτών, κατ' εφαρμογή του άρθρου 6, παρ. 5 στ' του Ν.3013/2002 (όπως αυτό τροποποιήθηκε και ισχύει βάσει της παρ. 2 του άρθ. 18 του Ν 3613/2007 (ΦΕΚ 263 Α) και του άρθ. 108 του Ν.4249/2014 (ΦΕΚ 73 Α), σύμφωνα με τα αναφερόμενα στο Μέρος 7 του παρόντος.
- Την αξιοποίηση των Εθελοντικών Οργανώσεων Πολιτικής Προστασίας που δραστηριοποιούνται σε επίπεδο Δήμου σε δράσεις για την υποστήριξη του έργου του Δημάρχου στην αντιμετώπιση εκτάκτων αναγκών και την άμεση/βραχεία διαχείριση των συνεπειών από την εκδήλωση πλημμυρικών φαινομένων,

καθώς και κάθε άλλο θέμα που κρίνεται απαραίτητο για την αντιμετώπιση κινδύνων που προέρχονται από την εκδήλωση πλημμυρικών φαινομένων.

Στο ΣΤΟ θα κληθεί και εκπρόσωπος της ΔΕΥΑ (Δημοτική Επιχείρηση Ύδρευσης και Αποχέτευσης) του Δήμου Βόλου, προκειμένου να ενημερώσει σχετικά με τις εργασίες καθαρισμού φρεατίων υδροσυλλογής και μέτρων προστασίας υποδομών ύδρευσης έναντι πλημμυρικού κινδύνου, κ.λπ.

Στο ΣΤΟ είναι σκόπιμο να κληθούν να συμμετάσχουν και εκπρόσωποι των Οργανισμών Εγγείων Βελτιώσεων (ΟΕΒ) που δραστηριοποιούνται στα όρια ευθύνης των αντίστοιχων Δήμων, για να ενημερώσουν σχετικά με την καλή λειτουργία των εγγειοβελτιωτικών έργων αρμοδιότητάς τους (στραγγιστικά δίκτυα, στραγγιστικοί τάφροι, αρδευτικά και στραγγιστικά αντλιοστάσια, κ.λπ.), καθώς και για να επιλυθούν ζητήματα σχετικά με την αρμοδιότητα συντήρησης και αποκατάστασης βλαβών στο αγροτικό οδικό δίκτυο σε περιοχές αναδασμών, κ.λπ.

Επίσης, στο ΣΤΟ δύναται να κληθεί ο πρόεδρος της Ένωσης Ξενοδόχων Νομού Μαγνησίας, προκειμένου να συζητηθούν θέματα που αφορούν την προσωρινή διαμονή των πολιτών που λόγω καταστροφής ή παραμονή στις κατοικίες τους έχει καταστεί αδύνατη.

Στη συνέχεια, τα πρακτικά του ΣΤΟ διαβιβάζονται, με ευθύνη του γραμματέα του ΣΤΟ, στο Γραφείο Πολιτικής Προστασίας του Δήμου Βόλου, στους εκπροσωπούμενους στο ΣΤΟ φορείς, στη Δ/ση Πολιτικής Προστασίας της Περιφέρειας Μαγνησίας και στη Δ/ση Πολιτικής Προστασίας της Αποκεντρωμένης Διοίκησης Θεσσαλίας – Στερεάς Ελλάδας, για την ενημέρωση του Περιφερειάρχη Θεσσαλίας και του Συντονιστή Αποκεντρωμένης Διοίκησης, αντίστοιχα, στο πλαίσιο της αμοιβαίας συνεργασίας και διαλειτουργικότητας μεταξύ των φορέων Τοπικής Αυτοδιοίκησης.

Ο Δήμαρχος Βόλου, βάσει των πρακτικών του Συντονιστικού Τοπικού Οργάνου Πολιτικής Προστασίας (ΣΤΟ) του Δήμου, θα προχωρήσει στην ιεράρχηση και δρομολόγηση, κατά το μέρος που τον αφορά, των μέτρων, έργων και δράσεων που προτάθηκαν στο ανωτέρω Συντονιστικό Τοπικό Όργανο.

Οι εκπροσωπούμενοι στο ΣΤΟ φορείς, βάσει των πρακτικών του Συντονιστικού Τοπικού Οργάνου (ΣΤΟ) του Δήμου Βόλου, θα προχωρήσουν στη δρομολόγηση, κατά το μέρος που τους αφορά, των μέτρων, έργων και δράσεων που γνωστοποίησαν ότι θα υλοποιήσουν στο ανωτέρω Συντονιστικό Τοπικό Όργανο.

3.3 Δράσεις αυξημένης ετοιμότητας του Δήμου Βόλου για τις περιοχές που προβλέπεται από την ΕΜΥ η εκδήλωση έντονων καιρικών φαινομένων (ισχυρές βροχοπτώσεις – καταιγίδες)

Η κατάσταση ετοιμότητας πολιτικής προστασίας λόγω τεκμηριωμένου κινδύνου ορίζεται με το άρθρο 2, παρ. 4α του Ν.3013/2002. Ειδικότερα, για τις περιοχές που προβλέπεται από την Εθνική Μετεωρολογική Υπηρεσία (Ε.Μ.Υ.) η εκδήλωση έντονων ή και επικίνδυνων καιρικών φαινομένων, όπως έντονες βροχοπτώσεις, ισχυρές καταιγίδες κτλ., σύμφωνα με τα Έκτακτα Δελτία Επιδείνωσης Καιρού (ΕΔΕΚ) και τα Έκτακτα Δελτία Πρόγνωσης Επικίνδυνων Καιρικών Φαινομένων (ΕΔΠΕΚΦ), η αυξημένη ετοιμότητα των Δήμων αφορά κατά κύριο λόγο τις παρακάτω δράσεις:

- Ετοιμότητα του προσωπικού και των μέσων των Δήμων για την άμεση αντιμετώπιση εκτάκτων αναγκών και την άμεση/βραχεία διαχείριση των συνεπειών από την εκδήλωση πλημμυρικών φαινομένων.
- Ενημέρωση του κοινού σε τοπικό επίπεδο, βάσει των οδηγιών αυτοπροστασίας και των δελτίων τύπου που εκδίδονται από τη Γενική Γραμματεία Πολιτικής Προστασίας, για την λήψη μέτρων αυτοπροστασίας από τους πολίτες για την εκδήλωση έντονων καιρικών φαινομένων και πλημμυρών.
- Ενημέρωση σε τοπικό επίπεδο, των αγροτών, κτηνοτρόφων και μελισσοκόμων για την αναμενόμενη εκδήλωση έντονων καιρικών φαινομένων.

Στις περιπτώσεις που η ΕΜΥ εκδώσει Έκτακτα Δελτία Επιδείνωσης Καιρού (ΕΔΕΚ) και Έκτακτα Δελτία Πρόγνωσης Επικίνδυνων Καιρικών Φαινομένων (ΕΔΠΕΚΦ), αυτά διαβιβάζονται από το ΚΕΠΠ/ΕΣΚΕ² με ιδιαίτερο προειδοποιητικό σήμα προς όλους τους εμπλεκόμενους φορείς, προκειμένου να τεθούν οι φορείς σε κατάσταση ετοιμότητας πολιτικής προστασίας σε εφαρμογή του άρθρ. 2 παρ.4α του Ν. 3013/2002 για την αντιμετώπιση εκτάκτων αναγκών λόγω πρόβλεψης επικίνδυνων καιρικών φαινομένων, όπως οι έντονες βροχοπτώσεις, καταιγίδες, κ.λπ.

Ο Δήμαρχος Βόλου αφού ενημερωθεί από το ΚΕΠΠ/ΕΣΚΕ σχετικά με την έκδοση Έκτακτου Δελτίου Επιδείνωσης Καιρού (ΕΔΕΚ) και Έκτακτου Δελτίου Πρόγνωσης Επικίνδυνων Καιρικών Φαινομένων (ΕΔΠΕΚΦ) :

- Προβαίνει σε άμεσο έλεγχο για την πορεία υλοποίησης των προπαρασκευαστικών δράσεων που προβλέπονται στο Σχέδιο Αντιμετώπισης Εκτάκτων Αναγκών και Άμεσης/Βραχείας Διαχείρισης Συνεπειών από την Εκδήλωση Πλημμυρικών Φαινομένων του Δήμου Βόλου.
- Δύναται κατά την κρίση του να συγκαλέσει το Συντονιστικό Τοπικό Όργανο (ΣΤΟ) του Δήμου Βόλου.

3.4 Δράσεις του Δήμου Βόλου για την αντιμετώπιση εκτάκτων αναγκών μετά την εκδήλωση πλημμυρικών φαινομένων.

Άμεσα μετά την εκδήλωση πλημμυρικών φαινομένων εντός των διοικητικών ορίων του Δήμου και την πρώτη ενημέρωσή του, ο Δήμαρχος Βόλου, ως Αποκεντρωμένο Όργανο Πολιτικής Προστασίας, στα πλαίσια του θεσμικού του ρόλου για την αντιμετώπιση εκτάκτων αναγκών που μπορεί να προκύψουν από πλημμύρες, επικοινωνεί με τις κατά τόπους αρμόδιες υπηρεσίες της ΕΛ.ΑΣ. και του ΠΣ, τους αρμόδιους Αντιδημάρχους, τους Προέδρους των Τοπικών Κοινοτήτων και τον πρόεδρο της

² Με την υπ. αριθμ. 29190 οικ. Φ109.1 απόφαση του Γενικού Γραμματέα Πολιτικής Προστασίας, (ΦΕΚ 3005/Β'/20-7-2020) εγκρίθηκε ο Κανονισμός Λειτουργίας του Εθνικού Συντονιστικού Κέντρου Επιχειρήσεων και Διαχείρισης Κρίσεων (ΕΣ.ΚΕ.ΔΙ.Κ.) του αρ. 36 του Ν.4662/2020 (ΦΕΚ 27/Α'/2020), το οποίο στο άμεσο μέλλον θα αναλάβει τις αρμοδιότητες του Ε.Σ.Κ.Ε.

οικείας Δ.Ε.Υ.Α., προκειμένου να εκτιμήσουν τις επιπτώσεις από την εκδήλωσή πλημμυρικών φαινομένων.

Ο Δήμαρχος Βόλου, εκτιμώντας τις συνέπειες από την εκδήλωση πλημμυρικών φαινομένων, όπως αυτές διαμορφώνονται από τις πληροφορίες που έχει συλλέξει ή από νεότερες πληροφορίες που ακολουθούν την εξέλιξη του καταστροφικού φαινομένου, κινητοποιεί δια του Γραφείου Πολιτικής Προστασίας του Δήμου Βόλου, το επιχειρησιακά εμπλεκόμενο δυναμικό και τα μέσα πολιτικής προστασίας του Δήμου, προκειμένου να δρομολογήσουν δράσεις που συνδέονται με:

- Την περαιτέρω συλλογή πληροφοριών σχετικά με την επικρατούσα κατάσταση και τις επηρεαζόμενες περιοχές εντός των διοικητικών ορίων του Δήμου Βόλου, σε συνεργασία με τις κατά τόπους υπηρεσίες της ΕΛ.ΑΣ., του Π.Σ. και του Ε.Κ.Α.Β., για την άμεση παροχή βοήθειας στους πληγέντες και την άμεση δρομολόγηση δράσεων πολιτικής προστασίας.
- Την ενημέρωση του Περιφερειάρχη Θεσσαλίας και του αρμόδιου Αντιπεριφερειάρχη Θεσσαλίας, στο πλαίσιο συντονισμού και ιεράρχησης δράσεων πολιτικής προστασίας στην αντιμετώπιση εκτάκτων αναγκών και την άμεση/βραχεία διαχείριση των συνεπειών.
- Ενημέρωση του ΚΕΠΠ/ΕΣΚΕ σχετικά με την εξέλιξη των δράσεων του Δήμου Βόλου, για την αντιμετώπιση εκτάκτων αναγκών και τη διαχείριση των συνεπειών.
- Την εξασφάλιση της επικοινωνίας με τους λοιπούς επιχειρησιακά εμπλεκόμενους φορείς (Π.Σ., ΕΛ.ΑΣ, κ.λπ.).
- Τη δρομολόγηση δράσεων για την άμεση υποστήριξη του έργου των λοιπών επιχειρησιακά εμπλεκόμενων φορέων (Π.Σ., ΕΛ.ΑΣ., κ.λπ.) στο έργο διάσωσης και απεγκλωβισμού με μέσα που διαθέτει ο Δήμος Βόλου.
- Την άμεση συγκρότηση συνεργείων από υπαλλήλους του Δήμου Βόλου (Τεχνικές Υπηρεσίες, Υπηρεσίες Δόμησης, Πολεοδομία κ.λπ.), προκειμένου να μεταβούν εντός της πληγείσας περιοχής και να προβούν σε άμεσο οπτικό έλεγχο υποδομών και τεχνικών έργων αρμοδιότητάς τους για τη διαπίστωση ζημιών που προκλήθηκαν από πλημμύρες ή άλλα επαγόμενα των πλημμυρών φαινόμενα (κατολισθήσεις, κ.λπ.) και την εκτίμηση του δυναμικού και των μέσων που απαιτούνται για την άμεση αποκατάσταση της λειτουργίας αυτών.
- Την ενεργοποίηση, εφόσον συντρέχουν λόγοι, των μνημονίων συνεργασίας με ιδιωτικούς φορείς για την εξασφάλιση επιπλέον πόρων στην αντιμετώπιση εκτάκτων αναγκών και τη διαχείριση των συνεπειών την εκδήλωση πλημμυρικών φαινομένων.
- Την άρση εμποδίων στο οδικό δίκτυο αρμοδιότητας του Δήμου Βόλου, για τη διευκόλυνση της κίνησης των οχημάτων των σωστικών συνεργείων προς και από την πληγείσα περιοχή, τις νοσοκομειακές μονάδες, κ.λπ.
- Τον έλεγχο του δικτύου παροχής πόσιμου νερού (υδραγωγείο, δίκτυο διανομής, κ.λπ.) από τους αρμόδιους φορείς ύδρευσης του Δήμου (Δ.Ε.Υ.Α.) και τη λήψη μέτρων για τη διασφάλιση της ποιότητας του πόσιμου νερού, σύμφωνα και με τα προβλεπόμενα στα Δ1δ/ ΓΠ οικ.8565/16-11-2017 - ΑΔΑ: Ψ3ΝΥ465ΦΥΟ-ΥΜ4 και Δ1/ΓΠοικ.53542/17-07-2019 Εγκύκλιος- «Λήψη μέτρων διασφάλισης της Δημόσιας Υγείας μετά από έντονα καιρικά και πλημμυρικά φαινόμενα» έγγραφα του Υπουργείου Υγείας.
- Τον καθαρισμό εντός των πλημμυρισμένων περιοχών των εσχαρών των φρεατίων υδροσυλλογής και των λοιπών αντιπλημμυρικών έργων από φερτά υλικά λόγω των πλημμυρικών υδάτων, προς αποκατάσταση της λειτουργικότητάς τους.
- Τον έλεγχο καλής λειτουργίας των αντιπλημμυρικών έργων.

- Τη διασφάλιση λειτουργίας των υπηρεσιών του Δήμου Βόλου σε ασφαλείς χώρους, μετά την εκδήλωση του καταστροφικού φαινομένου.
- Τη γνωστοποίηση μέσω ανακοινώσεων ή δελτίων τύπου στα τοπικά μέσα ενημέρωσης και μέσα κοινωνικής δικτύωσης, για τη λειτουργία τηλεφωνικής γραμμής στην οποία μπορούν να απευθύνονται οι πολίτες που οι ιδιοκτησίες τους έχουν πληγεί και χρειάζονται άμεση προσωρινή διαμονή ή για άμεση συνδρομή συνεργείων του Δήμου για την άρση εμποδίων πρόσβασης στις ιδιοκτησίες τους, την απομάκρυνση φερτών υλικών για την διευκόλυνση απορροής πλημμυρικών υδάτων, κ.λπ., (**Σχεδιάγραμμα 1, σελ. 49**).
- Την υποστήριξη του έργου της Γενικής Διεύθυνσης Αποκατάστασης Επιπτώσεων Φυσικών Καταστροφών (Γ.Δ.Α.Ε.Φ.Κ.) της Γενικής Γραμματείας Υποδομών του Υπουργείου Υποδομών & Μεταφορών, στον έλεγχο των πληγέντων, από τα πλημμυρικά φαινόμενα, κτιρίων. Πιο συγκεκριμένα:

Ο Δήμος μετά την εκδήλωση πλημμυρικών φαινομένων, εφόσον συντρέχουν λόγοι και σε συνεννόηση με την Γενική Διεύθυνση Αποκατάστασης Επιπτώσεων Φυσικών Καταστροφών (Γ.Δ.Α.Ε.Φ.Κ.) της Γενικής Γραμματείας Υποδομών, λειτουργεί τηλεφωνικό κέντρο, το οποίο θα καταγράφει αιτήματα των πολιτών για έλεγχο των κτιρίων τους. Εν συνεχεία θα διαβιβάζει στην Γ.Δ.Α.Ε.Φ.Κ. τα ανωτέρω στοιχεία, υπό πίνακα (**πίνακας Α, Παράρτημα ΙΑ**), ώστε η Γενική Διεύθυνση Αποκατάστασης Επιπτώσεων Φυσικών Καταστροφών να μπορεί να προγραμματίσει τη διενέργεια των ελέγχων.

Επίσης, στο πλαίσιο υποστήριξης του έργου της Γ.Δ.Α.Ε.Φ.Κ. στον έλεγχο κτιρίων, ο Δήμος διαθέτει ασφαλή χώρο για τη φιλοξενία του κέντρου επιχειρήσεων της Γ.Δ.Α.Ε.Φ.Κ. με επαρκείς τηλεφωνικές συνδέσεις, διάθεση μέσων μετακίνησης των επιτροπών ελέγχου κτιρίων μετά την εκδήλωση πλημμυρικών φαινομένων, κ.λπ.

- Την υποβολή αιτήματος προς τον Περιφερειάρχη Θεσσαλίας ή τον Συντονιστή της Αποκεντρωμένης Διοίκησης Θεσσαλίας – Στερεάς Ελλάδας για την κήρυξη του Δήμου ή περιοχών αυτού σε κατάσταση έκτακτης ανάγκης Πολιτικής Προστασίας.
- Την έκδοση απόφασης διακοπής μαθημάτων, λόγων εκτάκτων συνθηκών εντός των διοικητικών ορίων του Δήμου (αρθ. 94 παρ. 4.27 του Ν.3852/2010) σε συνεργασία με την οικεία Περιφερειακή Διεύθυνση Πρωτοβάθμιας και Δευτεροβάθμιας Εκπαίδευσης και τον Περιφερειάρχη Θεσσαλίας.
- Συνδρομή στους Διευθυντές σχολικών μονάδων Α/θμιας και Β/θμιας Εκπαίδευσης, μετά την εκδήλωση πλημμυρικών φαινομένων πλησίον ή εντός των σχολικών μονάδων, για την ασφαλή αποχώρηση των μαθητών από το σχολικό συγκρότημα και την εν συνεχεία παραλαβή των μαθητών με ασφάλεια από τους γονείς ή τους κηδεμόνες τους.
- Τη σύγκληση του ΣΤΟ σε ασφαλή χώρο, εφόσον κρίνεται αναγκαίο για την υποβοήθηση του έργου του Δημάρχου σύμφωνα με την παράγραφο 3.6 του παρόντος.
- Τη λήψη απόφασης για την οργανωμένη - προληπτική απομάκρυνση πολιτών.
- Την υποβολή αιτήματος συνδρομής με υλικά και μέσα προς ενίσχυση του έργου του Δήμου Βόλου στην αντιμετώπιση εκτάκτων αναγκών και διαχείριση των συνεπειών από την εκδήλωση πλημμυρικών φαινομένων, προς την Δ/ση Πολιτικής Προστασίας της Περιφέρειας Θεσσαλίας. Ειδικότερα, όταν το αίτημα συνδρομής αφορά φορείς της κεντρικής διοίκησης (Υπουργείο Εθνικής Άμυνας, Υπουργείο Υγείας, κ.λπ.), αυτό δρομολογείται δια του ΚΕΠΠ/ΕΣΚΕ.

- Την ενημέρωση κοινού για δράσεις πολιτικής προστασίας που δρομολογούνται από το Δήμο για την αντιμετώπιση εκτάκτων αναγκών και την άμεση/βραχεία διαχείριση των συνεπειών, καθώς και για τη λήψη μέτρων αυτοπροστασίας.
- Την ενημέρωση του Συντονιστή Αποκεντρωμένης Διοίκησης Θεσσαλίας – Στερεάς Ελλάδας, στο πλαίσιο συντονισμού και ιεράρχησης δράσεων πολιτικής προστασίας στην αντιμετώπιση εκτάκτων αναγκών και την άμεση/βραχεία διαχείριση των συνεπειών.
- Την ενεργοποίηση εθελοντικών οργανώσεων πολιτικής προστασίας που δραστηριοποιούνται στο Δήμο για υποστηρικτικές δράσεις στο έργο του Δήμου Βόλου.
- Ό,τι άλλο κρίνεται απαραίτητο για την αντιμετώπιση εκτάκτων αναγκών λόγω εκδήλωσης πλημμυρικών φαινομένων, στο πλαίσιο των αρμοδιοτήτων τους.

Το έργο του Δημάρχου στην αντιμετώπιση εκτάκτων αναγκών και την άμεση/βραχεία διαχείριση των συνεπειών υποστηρίζεται από το γραφείο Πολιτικής Προστασίας του Δήμου, το οποίο με εντολή Δημάρχου συντονίζει το έργο της διάθεσης του απαραίτητου δυναμικού και μέσων εντός των ορίων του οικείου Δήμου.

3.5 Δράσεις του Δήμου Βόλου στην άμεση/βραχεία διαχείριση συνεπειών μετά την εκδήλωση πλημμυρικών φαινομένων.

Στη φάση αυτή δρομολογούνται περαιτέρω δράσεις αρωγής στους πληγέντες, γίνεται εκτίμηση ζημιών και λαμβάνονται οι αποφάσεις για την άμεση/βραχεία αποκατάσταση των καταστροφών.

Στο πλαίσιο του παρόντος Σχεδίου Αντιμετώπισης Εκτάκτων Αναγκών και Άμεσης/Βραχείας Διαχείρισης των Συνεπειών από την Εκδήλωση Πλημμυρικών Φαινομένων του Δήμου Βόλου, η άμεση/βραχεία διαχείριση συνεπειών από τον Δήμο Βόλου συνδέεται με δράσεις που αφορούν:

- Την παροχή βοήθειας στους πληγέντες -προσωρινή διαμονή των πολιτών που λόγω καταστροφής η παραμονή στις κατοικίες τους έχει καταστεί αδύνατη- σε συνεργασία με την Περιφέρεια Θεσσαλίας.
- Την αποκατάσταση βατότητας των αποκλεισμένων οδών αρμοδιότητας του Δήμου Βόλου με την απομάκρυνση φερτών υλικών, πλημμυρικών υδάτων και μπαζών από το οδόστρωμα και αποκατάσταση της οδικής κυκλοφορίας.
- Τη μεταφορά των ανωτέρω φερτών υλικών στους χώρους που έχουν ήδη προσδιοριστεί για την προσωρινή εναπόθεση φερτών υλικών μετά την εκδήλωση πλημμυρικών φαινομένων και τη δρομολόγηση δράσεων προσωρινής αποθήκευσης, μεταφόρτωσης, ανάκτησης και διάθεσής τους, σύμφωνα με την κείμενη νομοθεσία διαχείρισης μη επικίνδυνων στερεών αποβλήτων.
- Την δρομολόγηση δράσεων για την αποκατάσταση βλαβών στο δίκτυο ύδρευσης και αποχέτευσης, εφόσον συντρέχουν λόγοι.
- Τον καθαρισμό εντός των πλημμυρισμένων περιοχών των εσχαρών των φρεατίων υδροσυλλογής στις οδούς αρμοδιότητάς τους και καθαρισμός λοιπών αντιπλημμυρικών έργων αρμοδιότητάς τους από φερτά υλικά λόγω των πλημμυρικών υδάτων, προς αποκατάσταση της λειτουργικότητάς τους.
- Την υποστήριξη του έργου των συνεργείων αποκατάστασης βλαβών δικτύων παροχής κοινής ωφέλειας (ΔΕΔΔΗΕ, κ.λπ.) με μέσα που διαθέτει ο Δήμος, εφόσον συντρέχουν λόγοι.
- Την ενεργοποίηση εθελοντικών οργανώσεων πολιτικής προστασίας που δραστηριοποιούνται στο Δήμο για υποστηρικτικές δράσεις στο έργο του Δήμου.
- Τις επεμβάσεις για την άρση των επικινδυνότητων, την κατεδάφιση των επικινδύνως ετοιμόρροπων κτιρίων και την απομάκρυνση των ερειπίων.

- Τη συγκρότηση επιτροπών για την καταγραφή και εκτίμηση ζημιών σε κατοικίες, προκειμένου να χορηγηθούν οι προβλεπόμενες οικονομικές ενισχύσεις για την κάλυψη των πρώτων αναγκών των πληγέντων, για επισκευές κύριας οικίας ή αντικατάσταση οικοσκευής (ΚΥΑ 33862/6-05-2019 - ΦΕΚ 1669 Β).
- Την αποστολή στην Περιφέρεια καταλόγου των αυτοψιών των πληγέντων κτιρίων για την υποβολή αιτήματος οριοθέτησης της πληγείσας περιοχής και χορήγησης στεγαστικής συνδρομής.
- Την υποβολή αιτήματος για κήρυξη των πληγέντων περιοχών από πλημμυρικά φαινόμενα του Δήμου (Τοπικές Κοινότητες, Δημοτικά Διαμερίσματα) σε Κατάσταση Έκτακτης Ανάγκης Πολιτικής Προστασίας, σύμφωνα με τις κατευθυντήριες οδηγίες της ΓΓΠΠ (2300/29-03-2016 έγγραφο της Δ/σης Σχεδιασμού & Αντιμετώπισης Εκτάκτων Αναγκών της ΓΓΠΠ - ΑΔΑ: ΩΜΣΚ465ΦΘΕ-7ΒΞ).
- Την υποβολή αιτήματος προς τον Γενικό Γραμματέα Πολιτικής Προστασίας για την ενεργοποίηση του Μνημονίου Συνεργασίας μεταξύ της Ελληνικής Αρχής Γεωλογικών και Μεταλλευτικών Ερευνών (Ε.Α.Γ.Μ.Ε.) και της ΓΓΠΠ, σε περιπτώσεις συντελεσθέντος ή εν εξελίξει καταστροφικού φαινομένου γεωλογικής αιτιολογίας (κατολισθήσεις, εδαφικές υποχωρήσεις, καθιζήσεις), σύμφωνα με τα 4927/5-07-2016 και 6044/25-08-2016 έγγραφα της Δ/σης Σχεδιασμού & Αντιμετώπισης Εκτάκτων Αναγκών της ΓΓΠΠ.
- Την ενημέρωση του Συντονιστή Αποκεντρωμένης Διοίκησης Θεσσαλίας – Στερεάς Ελλάδας, στο πλαίσιο συντονισμού και ιεράρχησης δράσεων πολιτικής προστασίας στην αντιμετώπιση εκτάκτων αναγκών και την άμεση/βραχεία διαχείριση των συνεπειών.
- Ό,τι άλλο κρίνεται απαραίτητο για την άμεση/βραχεία διαχείριση των συνεπειών από την εκδήλωση πλημμυρικών φαινομένων, στο πλαίσιο των αρμοδιοτήτων του.

Ο Δήμος Βόλου για την αμεσότερη καταγραφή των ζημιών, δύναται να δημοσιοποιεί άμεσα μετά την καταστροφή έναν τηλεφωνικό αριθμό, στον οποίο οι πολίτες θα μπορούν να απευθύνονται για να γνωστοποιήσουν στις αρμόδιες υπηρεσίες του Δήμου τις ζημιές που έχει υποστεί η οικοσκευή τους από πλημμυρικά φαινόμενα, καθώς και να λάβουν πληροφορίες σχετικά με τις διαδικασίες, τα δικαιολογητικά κ.λπ. που χρειάζονται ώστε να λάβουν οικονομική ενίσχυση (προνοιακό επίδομα) **(Σχεδιάγραμμα 1, σελ. 49)**. Η οικονομική ενίσχυση μπορεί να αφορά α) την αντιμετώπιση των πρώτων αναγκών μετά από πλημμυρικά φαινόμενα, β) την αποζημίωση οικοσκευής που έχει καταστραφεί από εκδήλωση πλημμυρικών φαινομένων και γ) επίδομα ενοικίου για πολίτες των οποίων οι κατοικίες έχουν κριθεί ακατάλληλες για χρήση από την Γενική Διεύθυνση Αποκατάστασης Επιπτώσεων Φυσικών Καταστροφών (Γ.Δ.Α.Ε.Φ.Κ.) της Γενικής Γραμματείας Υποδομών.

Το έργο του Δημάρχου στην αντιμετώπιση εκτάκτων αναγκών και την άμεση/βραχεία διαχείριση των συνεπειών υποστηρίζεται από το γραφείο Πολιτικής Προστασίας του Δήμου, το οποίο με εντολή Δημάρχου συντονίζει το έργο της διάθεσης του απαραίτητου δυναμικού και μέσων εντός των ορίων του Δήμου Βόλου.

Πέραν των ανωτέρω, οι αρμόδιες υπηρεσίες του Δήμου Βόλου σε συνεργασία με τη Δ/ση Δημόσιας Υγείας της Περιφερειακής Ενότητας Μαγνησίας προβαίνουν άμεσα σε υγειονομικό έλεγχο των συστημάτων ύδρευσης στις πληγείσες περιοχές, για τη διασφάλιση της ποιότητας του πόσιμου ύδατος. Σε περίπτωση που διαπιστωθούν φθορές ή βλάβες στο δίκτυο ύδρευσης αρμοδιότητάς τους, αυτές αντιμετωπίζονται άμεσα σύμφωνα και με τα προβλεπόμενα στα Δ1δ/ ΓΠ οικ.8565/16-11-2017 - ΑΔΑ: Ψ3ΝΥ465ΦΥΟ-ΥΜ4 και Δ1/ΓΠοικ.53542/17-07-2019 Εγκύκλιος- «Λήψη μέτρων διασφάλισης της

Δημόσιας Υγείας μετά από έντονα καιρικά και πλημμυρικά φαινόμενα» έγγραφα του Υπουργείου Υγείας.

Διευκρινίζεται ότι στις δράσεις άμεσης/βραχείας αποκατάστασης των συνεπειών από την εκδήλωση πλημμυρικών φαινομένων (συμπεριλαμβανομένων και τυχόν επαγόμενων τους φαινομένων, όπως κατολισθήσεις κ.λπ.) περιλαμβάνονται οι κατεπείγουσες απλές τεχνικές εργασίες, που δεν απαιτούν μελέτη, ή οι υπηρεσίες που πρέπει να υλοποιηθούν κατά τη διάρκεια ή αμέσως μετά την εκδήλωση των φαινομένων, όπως είναι η άρση των επικινδυνότητων, η άρση καταπτώσεων και εμποδίων στο οδικό δίκτυο κ.ο.κ.

Η εν συνεχεία μεσοπρόθεσμη και μακροπρόθεσμη ολοκλήρωση της αποκατάστασης ζημιών και άρσης κινδύνων που οφείλονται στην εκδήλωση πλημμυρικών φαινομένων με καταστροφικές συνέπειες, τα συναφή επείγουσας αποκατάστασης απαραίτητα έργα στην πληγείσα περιοχή, για τα οποία έχει συνταχθεί τεχνική έκθεση άρσης επικινδυνότητας του αρμόδιου φορέα ή υπηρεσίας, δεν αποτελούν αντικείμενο του παρόντος σχεδίου, δεν περιλαμβάνονται σε αυτό και δρομολογούνται από τους κατά περίπτωση αρμόδιους φορείς λειτουργίας και συντήρησης έργων και υποδομών.

Νοείται ότι η περαιτέρω μεσοπρόθεσμη και μακροπρόθεσμη διαχείριση των συνεπειών, που έχει ως αντικείμενο τη λεπτομερή καταγραφή της έκτασης των ζημιών, τη χορήγηση δανείων και ενισχύσεων σε πληγέντες, κ.λπ., δρομολογείται από ειδικότερες νομοθεσίες, καθώς και κυβερνητικές αποφάσεις, όπου αυτό κρίνεται απαραίτητο.

3.6 Σύγκληση Συντονιστικών Τοπικών Οργάνων του Δήμου Βόλου (ΣΤΟ) μετά την εκδήλωση πλημμυρικών φαινομένων, για την αντιμετώπιση εκτάκτων αναγκών και την άμεση/βραχεία διαχείριση των συνεπειών
--

Μετά την εκδήλωση πλημμυρικών φαινομένων, ο Δήμαρχος Βόλου δύναται προς υποβοήθηση του έργου του να συγκαλέσει το Συντονιστικό Τοπικό Όργανο (ΣΤΟ) του Δήμου Βόλου σε ασφαλή χώρο με σκοπό τον καλύτερο συντονισμό των φορέων που εμπλέκονται σε επίπεδο Δήμου σε δράσεις πολιτικής προστασίας για την αντιμετώπιση εκτάκτων αναγκών και την άμεση/βραχεία διαχείριση των συνεπειών.

Ειδικότερα, στο ανωτέρω ΣΤΟ του Δήμου Βόλου κρίνεται σκόπιμο να εξετάζονται πρωτίστως θέματα σχετικά με τα εξής:

- Την παροχή στοιχείων από όλους τους αρμόδιους συμμετέχοντες φορείς για την πορεία εξέλιξης του καταστροφικού φαινομένου καθώς και τις συνέπειές του, κατά το μέρος που τους αφορά και εμπλέκονται.
- Την αμοιβαία ενημέρωση για τη διαθεσιμότητα δυναμικού και μέσων των φορέων που εκπροσωπούνται σ' αυτό για την υλοποίηση των δράσεων και μέτρων πολιτικής προστασίας για την αντιμετώπιση εκτάκτων αναγκών και την άμεση/βραχεία διαχείριση των συνεπειών.
- Τη διάθεση προσωπικού και μέσων για την αντιμετώπιση εκτάκτων αναγκών και την άμεση/βραχεία διαχείριση των συνεπειών, σε επίπεδο Δήμου Βόλου, με βάση τις ανάγκες, όπως αυτές καταγράφονται και ιεραρχούνται από τους συμμετέχοντες στο Σ.Τ.Ο.
- Τη συνδρομή των συμμετεχόντων φορέων στο Σ.Τ.Ο., εφόσον αποφασιστεί από τον Δήμαρχο Βόλου η εφαρμογή του μέτρου της οργανωμένης προληπτικής απομάκρυνσης πολιτών από εξελισσόμενη ή επικείμενη καταστροφή, σύμφωνα με τα αναφερόμενα στο ΜΕΡΟΣ 7 του παρόντος.
- Τη συνδρομή των συμμετεχόντων φορέων στο Σ.Τ.Ο. στην παροχή βοήθειας στους πληγέντες.

- Ζητήματα που συνδέονται με προσωρινή διαμονή των πολιτών που λόγω της καταστροφής η παραμονή στις κατοικίες τους έχει καταστεί αδύνατη.
- Την ενεργοποίηση εθελοντικών οργανώσεων πολιτικής προστασίας που δραστηριοποιούνται στο Δήμο Βόλου για υποστηρικτικές δράσεις στο έργο του.
- Ζητήματα που συνδέονται με την επικοινωνία και τη ροή πληροφοριών μεταξύ των εμπλεκόμενων φορέων.
- Ό,τι άλλο κρίνεται απαραίτητο για την αντιμετώπιση εκτάκτων αναγκών και την άμεση/βραχεία διαχείριση των συνεπειών από την εκδήλωση πλημμυρικών φαινομένων.

Επίσης, σε περιπτώσεις όπου από τα πλημμυρικά φαινόμενα πλήττονται εκτάσεις με εγγειοβελτιωτικά έργα ενός των ορίων ευθύνης των Δήμων, στα ανωτέρω ΣΤΟ είναι σκόπιμο να κληθούν να συμμετάσχουν και εκπρόσωποι των αρμόδιων για την λειτουργία και συντήρησή τους Οργανισμών Εγγείων Βελτιώσεων (ΟΕΒ), προκειμένου να ενημερώσουν σχετικά με την καλή λειτουργία των εγγειοβελτιωτικών έργων αρμοδιότητάς τους (αποστράγγιση του πλεονάζοντος αρδευτικού (επιφανειακού και εδαφικού) νερού, η παροχέτευση πλημμυρικών ροών, αποκατάσταση βλαβών στο αγροτικό οδικό δίκτυο αρμοδιότητάς τους, κ.λπ.).

Στο ΣΤΟ δύναται να κληθεί ο πρόεδρος της Ένωσης Ξενοδόχων Νομού Μαγνησίας, για την άμεση εύρεση καταλυμάτων για την προσωρινή διαμονή των πολιτών, που λόγω καταστροφής η παραμονή τους στις κατοικίες τους έχει καταστεί αδύνατη.

Επισημαίνεται ότι μετά την έκδοση της Υπουργικής Απόφασης ρύθμισης λειτουργίας των Συντονιστικών Οργάνων Πολιτικής Προστασίας (Σ.Ο.Π.Π.) των Περιφερειακών Ενοτήτων των Περιφερειών της Χώρας, η Δ/ση Σχεδιασμού και Αντιμετώπισης Εκτάκτων Αναγκών της Γ.Γ.Π.Π., με στόχο τη δημιουργία ενός ολοκληρωμένου και διαλειτουργικού κανονιστικού πλαισίου δράσης όλων των συντονιστικών οργάνων πολιτικής προστασίας τόσο σε επίπεδο Περιφέρειας όσο και σε επίπεδο Δήμου, συνέταξε υπόδειγμα Κανονισμού Λειτουργίας των Συντονιστικών Τοπικών Οργάνων Πολιτικής Προστασίας των Δήμων της Χώρας (ΣΤΟ), προκειμένου να χρησιμοποιηθεί ως πρότυπο για τη σύνταξη των Κανονισμών Λειτουργίας των Συντονιστικών Τοπικών Οργάνων των Δήμων.

Στο πλαίσιο αυτό η ΓΓΠΠ εξέδωσε το 9032/14-12-2016 έγγραφό της, με το οποίο καλούσε τους Δημάρχους όπως με σχετική εντολή τους προς τα οικεία Γραφεία Πολιτικής Προστασίας, να συντάξουν τους Κανονισμούς Λειτουργίας των οικείων Συντονιστικών Τοπικών Οργάνων, σύμφωνα με το ανωτέρω υπόδειγμα, λαμβάνοντας υπόψη τις αποφάσεις συγκρότησης των αντίστοιχων ΣΤΟ, καθώς και τις τοπικές ιδιαιτερότητες (νησιωτικότητα, κ.λπ.).

ΜΕΡΟΣ 4

ΣΥΣΤΗΜΑ ΚΙΝΗΤΟΠΟΙΗΣΗΣ ΠΟΛΙΤΙΚΗΣ ΠΡΟΣΤΑΣΙΑΣ ΔΗΜΟΥ ΒΟΛΟΥ

ΜΕΡΟΣ 4. ΣΥΣΤΗΜΑ ΚΙΝΗΤΟΠΟΙΗΣΗΣ ΠΟΛΙΤΙΚΗΣ ΠΡΟΣΤΑΣΙΑΣ ΔΗΜΟΥ ΒΟΛΟΥ

4.1 Προπαρασκευαστικές δράσεις του Δήμου Βόλου

Τα προπαρασκευαστικά μέτρα και δράσεις πολιτικής προστασίας που συμβάλλουν στην ετοιμότητα του ανθρώπινου δυναμικού και των μέσων που διαθέτει ο Δήμος Βόλου για την αντιμετώπιση εκτάκτων αναγκών και την άμεση/βραχεία διαχείριση των συνεπειών από την εκδήλωση πλημμυρικών φαινομένων δρομολογούνται ως ακολούθως:

Για τις ανάγκες του παρόντος Πρότυπου Σχεδίου αποδίδονται ενδεικτικά ενέργειες και δράσεις σε οργανικές μονάδες του Δήμου (Γραφείο Πολιτικής Προστασίας, Τεχνικές Υπηρεσίες, κ.λπ.) και σε άλλα όργανα του Δήμου (Αντιδήμαρχος, Πρόεδρος Τοπικής Κοινότητας, κ.λπ.). Νοείται ότι για το Σχέδιο Αντιμετώπισης Εκτάκτων Αναγκών Εκτάκτων Αναγκών και Άμεσης/Βραχείας Διαχείρισης Συνεπειών από την Εκδήλωση Πλημμυρικών Φαινομένων του Δήμου Βόλου, οι δράσεις θα πρέπει να αποδοθούν στις αρμόδιες οργανικές μονάδες του Δήμου ή σε άλλα όργανα του Δήμου (Αντιδήμαρχος, Πρόεδρος Τοπικής Κοινότητας, κ.λπ.), σύμφωνα με τον Οργανισμό Εσωτερικής Υπηρεσίας του Δήμου και τις εκάστοτε εξουσιοδοτικές πράξεις του Δημάρχου.

4.1.1 Δήμαρχος Βόλου

- **Έκδοση Απόφασης ορισμού** υπευθύνων του Γραφείου Πολιτικής Προστασίας του Δήμου Βόλου.
- **Εντολή προς το Γραφείο Πολιτικής Προστασίας του Δήμου** για τη σύνταξη ή επικαιροποίηση του Σχεδίου Αντιμετώπισης Εκτάκτων Αναγκών και Άμεσης/Βραχείας Διαχείρισης Συνεπειών από την Εκδήλωση Πλημμυρικών Φαινομένων του Δήμου Βόλου, με βάση τις οδηγίες σχεδίασης της παραγράφου 15.2 του Γενικού Σχεδίου Αντιμετώπισης Εκτάκτων Αναγκών και Άμεσης/Βραχείας Διαχείρισης Συνεπειών από την Εκδήλωση Πλημμυρικών Φαινομένων με την κωδική ονομασία «ΔΑΡΔΑΝΟΣ 2».
- **Εντολή προς τις Τεχνικές Υπηρεσίες του Δήμου Βόλου** για τη συντήρηση εξοπλισμού και μέσων που θα χρησιμοποιηθούν για την αντιμετώπιση εκτάκτων αναγκών και την άμεση/βραχεία διαχείριση των συνεπειών μετά την εκδήλωση πλημμυρικών φαινομένων.
- **Εντολή προς το Γραφείο Πολιτικής Προστασίας του Δήμου**, να προβεί σε συνεργασία με τις **Τεχνικές Υπηρεσίες**, στην κατάρτιση μνημονίου συνεργασίας με ιδιωτικούς φορείς για την εξασφάλιση επιπλέον πόρων προς ενίσχυση του έργου τους στην αντιμετώπιση εκτάκτων

αναγκών και την άμεση/βραχεία διαχείριση των συνεπειών μετά την εκδήλωση πλημμυρικών φαινομένων.

- **Έκδοση απόφασης συγκρότησης** του Συντονιστικού Τοπικού Οργάνου (ΣΤΟ) του Δήμου Βόλου σύμφωνα με τα οριζόμενα στο αρθ.13 του Ν.3013/2002.
- **Εντολή προς τους Προέδρους Τοπικών Κοινοτήτων** για την καταγραφή των μέσων και του ανθρώπινου δυναμικού, που μπορούν να συμβάλλουν στην αντιμετώπιση εκτάκτων αναγκών και την άμεση/βραχεία διαχείριση των συνεπειών μετά την εκδήλωση πλημμυρικών φαινομένων, και την κοινοποίησή τους στο Γραφείο Πολιτικής Προστασίας του Δήμου.
- **Συμμετοχή στο Συντονιστικό Όργανο Πολιτικής Προστασίας** της Περιφερειακής Ενότητας Μαγνησίας (ΣΟΠΠ), εφόσον προσκληθεί, για την επίλυση ζητημάτων συνεργασίας μεταξύ των εμπλεκόμενων φορέων στην αντιμετώπιση εκτάκτων αναγκών και την άμεση/βραχεία διαχείριση των συνεπειών μετά την εκδήλωση πλημμυρικών φαινομένων.
- **Εντολή προς την Υπηρεσία Πρόνοιας του Δήμου** για τη σύσταση και συγκρότηση επιτροπών καταγραφής ζημιών του Δήμου Βόλου για τη χορήγηση οικονομικής ενίσχυσης σε όσους περιέρχονται σε κατάσταση ανάγκης συνεπεία πλημμυρικών φαινομένων (προνοιακό επίδομα).
- **Εντολή προς την Υπηρεσία Πρόνοιας του Δήμου** για την τήρηση καταλόγου των ωφελούμενων του προγράμματος «Βοήθεια στο Σπίτι».
- **Εντολή προς το Γραφείο Πολιτικής Προστασίας του Δήμου** για τη διενέργεια άσκησης Πολιτικής Προστασίας για την εκπαίδευση του προσωπικού και την αξιολόγηση της επιχειρησιακής ετοιμότητας των υπηρεσιών του Δήμου έναντι πλημμυρικών φαινομένων, σύμφωνα με τις κατευθυντήριες οδηγίες της ΓΓΠΠ (παράγραφος 8.2.1 του παρόντος).
- **Εντολή προς το Γραφείο Πολιτικής Προστασίας του Δήμου** για δράσεις ενημέρωσης του κοινού για τη λήψη μέτρων πρόληψης και αυτοπροστασίας από κινδύνους που προέρχονται από την εκδήλωση πλημμυρικών φαινομένων.

4.1.2 Αντιδήμαρχος θεμάτων Πολιτικής Προστασίας

Συνδράμει τον Δήμαρχο στο έργο του και παρακολουθεί την υλοποίηση των προπαρασκευαστικών δράσεων πολιτικής προστασίας του Δήμου Βόλου σε συνεργασία με το Γραφείο Πολιτικής Προστασίας του Δήμου και τις λοιπές αρμόδιες οργανικές μονάδες του Δήμου.

4.1.3 Γραφείο Πολιτικής Προστασίας του Δήμου Βόλου

- **Καταγραφή των επιχειρησιακά διαθέσιμων πόρων** του Δήμου, που δύνανται να διατεθούν στην αντιμετώπιση εκτάκτων αναγκών και την άμεση/βραχεία διαχείριση των συνεπειών μετά την εκδήλωση πλημμυρικών φαινομένων, στο πλαίσιο εφαρμογής του παρόντος σχεδίου.
- **Σύνταξη ή επικαιροποίηση του Σχεδίου Αντιμετώπισης Εκτάκτων Αναγκών και Άμεσης/Βραχείας Διαχείρισης Συνεπειών από την Εκδήλωση Πλημμυρικών Φαινομένων του Δήμου Βόλου** με βάση τις οδηγίες σχεδίασης της παραγράφου 15.2 του Γενικού Σχεδίου Αντιμετώπισης Εκτάκτων Αναγκών και Άμεσης/Βραχείας Διαχείρισης Συνεπειών από την Εκδήλωση Πλημμυρικών Φαινομένων με την κωδική ονομασία «ΔΑΡΔΑΝΟΣ 2» και υποβολή του στην Εκτελεστική Επιτροπή του Δήμου, προκειμένου να εγκριθεί από το Δημοτικό Συμβούλιο.
- **Σύνταξη ή επικαιροποίηση μνημονίων ενεργειών**, σε συνεργασία με τις εμπλεκόμενες υπηρεσίες του Δήμου, στα οποία να προσδιορίζονται οι επιχειρησιακά υπεύθυνοι υπάλληλοι, ο ρόλος και οι δράσεις αυτών για την αντιμετώπιση εκτάκτων αναγκών εξαιτίας πλημμυρικών φαινομένων. Στα

Γραφείο Πολιτικής Προστασίας Δήμου Βόλου

πλαίσια αυτά συντάσσονται τηλεφωνικοί κατάλογοι με τηλέφωνα και θέσεις υπευθύνων των Δήμων (**Παράρτημα Ι**), τα οποία και κοινοποιούνται στις κατά τόπους αρμόδιες υπηρεσίες του Π.Σ. και της ΕΛ.ΑΣ.

- **Κοινοποίηση του επικαιροποιημένου** Σχεδίου Αντιμετώπισης Εκτάκτων Αναγκών και Άμεσης/Βραχείας Διαχείρισης Συνεπειών από την Εκδήλωση Πλημμυρικών Φαινομένων του Δήμου Βόλου στις αρμόδιες κατά τόπους Διοικήσεις του Πυροσβεστικού Σώματος και της Ελληνικής Αστυνομίας, για λόγους άμεσης κινητοποίησης και πληρέστερης ενημέρωσής τους.
- Έλεγχος της λειτουργίας του συστήματος επικοινωνίας και ροής πληροφοριών για τη διασφάλιση της ικανότητας ασφαλούς ανταλλαγής πληροφοριών μεταξύ των εμπλεκόμενων Φορέων καθώς και της λήψης αποφάσεων.
- **Εξασφάλιση επικοινωνίας** με το Κέντρο Επιχειρήσεων της Γενικής Γραμματείας Πολιτικής Προστασίας και των λοιπών εμπλεκόμενων φορέων σε τοπικό επίπεδο.
- **Κατάρτιση, σε συνεργασία με τις Τεχνικές Υπηρεσίες του Δήμου, μνημονίου συνεργασίας** με ιδιωτικούς φορείς για την εξασφάλιση επιπλέον πόρων προς ενίσχυση του έργου του Δήμου στην αντιμετώπιση εκτάκτων αναγκών και τη διαχείριση των συνεπειών λόγω πλημμυρικών φαινομένων, για την περίπτωση που δεν επαρκούν οι πόροι του Δήμου.
- **Κατάρτιση, σε συνεργασία με τις Τεχνικές Υπηρεσίες του Δήμου, επικαιροποιημένου καταλόγου** (μητρώου) υπαλλήλων που διαθέτουν τα κατάλληλα επαγγελματικά προσόντα, προκειμένου να συνδράμουν το έργο της Γενικής Διεύθυνσης Αποκατάστασης Επιπτώσεων Φυσικών Καταστροφών (Γ.Δ.Α.Ε.Φ.Κ.). (**Παράρτημα Β**)
- **Εκ των προτέρων προσδιορισμός χώρων εναπόθεσης φερτών υλών και μπαζών** που ενδέχεται να προκύψουν μετά από την εκδήλωση πλημμυρικών φαινομένων, κατόπιν σχετικής συνεννόησης με την Τεχνική Υπηρεσία. (**Παράρτημα Θ**)
- **Μέριμνα για τη σύγκληση του Συντονιστικού Τοπικού Οργάνου** (ΣΤΟ) του Δήμου κατόπιν εντολής του Δημάρχου.
- **Ενημέρωση του κοινού** για τη λήψη μέτρων πρόληψης και αυτοπροστασίας από κινδύνους που προέρχονται από πλημμυρικά φαινόμενα, με βάση τις κατευθυντήριες οδηγίες και το έντυπο υλικό που έχουν εκδοθεί από την ΓΓΠΠ.
- **Προγραμματισμός διενέργειας άσκησης Πολιτικής Προστασίας** για την εκπαίδευση του προσωπικού και την αξιολόγηση της επιχειρησιακής ετοιμότητας των υπηρεσιών του Δήμου για την αντιμετώπιση εκτάκτων αναγκών και την άμεση/βραχεία διαχείριση των συνεπειών από την εκδήλωση πλημμυρικών φαινομένων, σύμφωνα με τις κατευθυντήριες οδηγίες της ΓΓΠΠ (παράγραφος 8.2.1 του παρόντος).
- **Τήρηση αρχείου με τις Εθελοντικές Οργανώσεις** του Δήμου Βόλου.

4.1.4 Τεχνικές Υπηρεσίες του Δήμου Βόλου

- **Συντήρηση εξοπλισμού και μέσων** που θα χρησιμοποιηθούν για την αντιμετώπιση εκτάκτων αναγκών και την άμεση/βραχεία διαχείριση των συνεπειών από την εκδήλωση πλημμυρικών φαινομένων.
- **Συνεργασία με το Γραφείο Πολιτικής Προστασίας του Δήμου στην κατάρτιση μνημονίου συνεργασίας με ιδιωτικούς φορείς** για την εξασφάλιση επιπλέον πόρων προς ενίσχυση του έργου του Δήμου στην αντιμετώπιση εκτάκτων αναγκών και τη διαχείριση των συνεπειών λόγω πλημμυρικών φαινομένων, για την περίπτωση που δεν επαρκούν οι πόροι του Δήμου.

- **Τήρηση καταλόγου υπαλλήλων του Δήμου** που διαθέτουν τα κατάλληλα επαγγελματικά προσόντα που θα χρησιμοποιηθούν για: α) τον άμεσο έλεγχο των **κτιρίων του Δήμου που στεγάζονται οι οργανικές μονάδες που εμπλέκονται στην εφαρμογή του παρόντος σχεδίου**, για τη διαπίστωση ζημιών, β) άμεσο οπτικό έλεγχο των Σχολικών Μονάδων και γ) την υποστήριξη του έργου της Γ.Δ.Α.Ε.Φ.Κ. (**Παράρτημα Β**)
- Σύσταση και συγκρότηση σε ετήσια βάση των επιτροπών καταγραφής ζημιών του Δήμου Βόλου για την παροχή προνοιακού επιδόματος.
- **Συνεργασία με το Γραφείο Πολιτικής Προστασίας του Δήμου στην καταγραφή των επιχειρησιακά διαθέσιμων μέσων** που διαθέτει ο Δήμος.
- **Συνεργασία με το Γραφείο Πολιτικής Προστασίας του Δήμου** για να καθοριστούν χώροι προσωρινής εναπόθεσης φερτών υλών και μπαζών μετά από την εκδήλωση πλημμυρικών φαινομένων.

4.1.5 Υπηρεσία Πρόνοιας του Δήμου Βόλου

- Σύσταση και συγκρότηση επιτροπών καταγραφής ζημιών του Δήμου Βόλου για τη χορήγηση οικονομικής ενίσχυσης σε όσους περιέρχονται σε κατάσταση ανάγκης συνεπεία πλημμυρικών φαινομένων (προνοιακό επίδομα).
- Τήρηση καταλόγου των ωφελούμενων του προγράμματος «Βοήθεια στο Σπίτι» του Δήμου Βόλου.

4.1.6 Οικονομικές Υπηρεσίες του Δήμου Βόλου

- **Μέριμνα** για την αποτελεσματική διενέργεια όλων των νόμιμων διαδικασιών που απαιτούνται για την προμήθεια υλικών , εξοπλισμού και υπηρεσιών του Δήμου Βόλου.
- **Μέριμνα** για την εξασφάλιση των οικονομικών πόρων για την υλοποίηση των δράσεων που προβλέπονται στο παρόν σχέδιο (συντήρηση και λειτουργία μηχανημάτων και εξοπλισμού, μίσθωση μηχανημάτων, πρόσληψη εποχιακού προσωπικού, προμήθεια υλικών κ.λπ.).
- Τήρηση αρχείου συμβάσεων του Δήμου Βόλου.

4.1.7 Πρόεδροι Τοπικών Κοινοτήτων Δήμου Βόλου

- Καταγραφή των μέσων και του ανθρώπινου δυναμικού που μπορούν να συμβάλλουν στην αντιμετώπιση εκτάκτων αναγκών και την άμεση/βραχεία διαχείριση των συνεπειών μετά την εκδήλωση πλημμυρικών φαινομένων και κοινοποίησή τους στο Γραφείο Πολιτικής Προστασίας του Δήμου.
- Συνεργασία με το Γραφείο Πολιτικής Προστασίας του Δήμου Βόλου στη σύνταξη ή επικαιροποίηση του Σχεδίου Αντιμετώπισης Εκτάκτων Αναγκών και Άμεσης/Βραχείας Διαχείρισης Συνεπειών από την Εκδήλωση Πλημμυρικών Φαινομένων του Δήμου Βόλου.

<h3>4.2 Προπαρασκευαστική σύγκληση Συντονιστικού Τοπικού Οργάνου του Δήμου Βόλου (ΣΤΟ) για την ετοιμότητα αντιμετώπισης κινδύνων από την εκδήλωση πλημμυρικών φαινομένων</h3>
--

4.2.1 Δήμαρχος Βόλου

- Δίνει εντολή προς το Γραφείο Πολιτικής Προστασίας του Δήμου για τη σύγκληση του **Συντονιστικού Τοπικού Οργάνου (ΣΤΟ)** στη φάση συνήθους ετοιμότητας. Το Συντονιστικό

Τοπικό Όργανο (ΣΤΟ) συγκαλείται σε ετήσια βάση ή αν υπάρξει ανάγκη (π.χ. τροποποίηση του παρόντος σχεδίου) και συχνότερα.

- **Προεδρεύει του Συντονιστικού Τοπικού Όργανο (ΣΤΟ)** στη φάση συνήθους ετοιμότητας για την επίλυση ζητημάτων συνεργασίας μεταξύ των εμπλεκόμενων φορέων στην αντιμετώπιση εκτάκτων αναγκών λόγω πλημμυρικών φαινομένων, όπως επίσης και ζητημάτων που αφορούν τη συνεργασία με τις εθελοντικές οργανώσεις Πολιτικής Προστασίας.
- **Ιεραρχεί και δρομολογεί**, κατά το μέρος που τον αφορά, τα μέτρα, έργα και δράσεις που προτάθηκαν στο ανωτέρω Συντονιστικό Τοπικό Όργανο και κυρίως σε ότι αφορά α) την συντήρηση και αποκατάσταση βλαβών στο οδικό δίκτυο εντός της επικράτειας του Δήμου Βόλου, με έμφαση στο αγροτικό οδικό δίκτυο και β) την κατάσταση του δικτύου όμβριων υδάτων των οδών καθώς και των αντιπλημμυρικών έργων αρμοδιότητας του Δήμου Βόλου.

4.2.2 Αντιδήμαρχος θεμάτων Πολιτικής Προστασίας

- **Συνδράμει τον Δήμαρχο** στο Συντονιστικό Τοπικό Όργανο (ΣΤΟ) και δύναται να τον **αντικαθιστά**, κατόπιν σχετικής εξουσιοδότησης από τον Δήμαρχο, σε περίπτωση κωλύματος ή απουσίας του.

4.2.3 Γραφείο Πολιτικής Προστασίας του Δήμου Βόλου

- Συγκαλεί, κατόπιν εντολής του Δημάρχου, το Συντονιστικό Τοπικό Όργανο (ΣΤΟ) στη φάση συνήθους ετοιμότητας για την επίλυση ζητημάτων συνεργασίας μεταξύ των εμπλεκόμενων φορέων στην αντιμετώπιση εκτάκτων αναγκών από την εκδήλωση πλημμυρικών φαινομένων, όπως επίσης και ζητημάτων που αφορούν τη συνεργασία με τις εθελοντικές οργανώσεις Πολιτικής Προστασίας.
- Προχωρά στη διαμόρφωση του τελικού σχεδιασμού του Δήμου Βόλου για πρόληψη και ετοιμότητα για την αντιμετώπιση κινδύνων που προέρχονται από την εκδήλωση πλημμυρικών φαινομένων, σύμφωνα με τις υποδείξεις του Δημάρχου Βόλου και με βάση τα μέτρα, έργα και δράσεις που προτάθηκαν στο ανωτέρω Συντονιστικό Τοπικό Όργανο.

4.2.4 Γραμματέας του Συντονιστικού Τοπικού Οργάνου του Δήμου Βόλου

Διαβιβάζει τα πρακτικά του ΣΤΟ στο Γραφείο Πολιτικής Προστασίας του Δήμου Βόλου, στους εκπροσωπούμενους στο ΣΤΟ φορείς, στη Δ/νση Πολιτικής Προστασίας της Περιφέρειας Θεσσαλίας και στη Δ/νση Πολιτικής Προστασίας της Αποκεντρωμένης Διοίκησης Θεσσαλίας – Στερεάς Ελλάδας, για την ενημέρωση του Περιφερειάρχη Θεσσαλίας και του Συντονιστή Αποκεντρωμένης Διοίκησης, αντίστοιχα, στο πλαίσιο της αμοιβαίας συνεργασίας και διαλειτουργικότητας μεταξύ των φορέων Τοπικής Αυτοδιοίκησης.

4.3 Δράσεις αυξημένης ετοιμότητας του Δήμου Βόλου για τις περιοχές που προβλέπεται από την ΕΜΥ η εκδήλωση έντονων καιρικών φαινομένων (ισχυρές βροχοπτώσεις – καταιγίδες)
--

4.3.1 Δήμαρχος Βόλου

- **Εντολή προς το Γραφείο Πολιτικής Προστασίας του Δήμου για τη σύγκληση του Συντονιστικού Τοπικού Οργάνου (ΣΤΟ)**, εφόσον κρίνει ότι είναι απαραίτητο.

- **Συμμετοχή στο Συντονιστικό Όργανο Πολιτικής Προστασίας της Περιφερειακής Ενότητας Μαγνησίας (ΣΟΠΠ)**, εφόσον προσκληθεί.
- **Εντολή για ετοιμότητα του προσωπικού και των μέσων** του Δήμου Βόλου για την άμεση αντιμετώπιση εκτάκτων αναγκών και την άμεση/βραχεία διαχείριση των συνεπειών από την εκδήλωση πλημμυρικών φαινομένων.
- **Εντολή προς το Γραφείο Πολιτικής Προστασίας του Δήμου για** ενημέρωση του κοινού σε τοπικό επίπεδο, βάσει των οδηγιών αυτοπροστασίας και των δελτίων τύπου που εκδίδονται από τη Γενική Γραμματεία Πολιτικής Προστασίας, για την λήψη μέτρων αυτοπροστασίας από τους πολίτες για την εκδήλωση έντονων καιρικών φαινομένων και πλημμυρών.
- **Εντολή προς το Γραφείο Πολιτικής Προστασίας του Δήμου για** ενημέρωση σε τοπικό επίπεδο, των αγροτών, κτηνοτρόφων και μελισσοκόμων για την αναμενόμενη εκδήλωση έντονων καιρικών φαινομένων.
- **Εντολή προς το Γραφείο Πολιτικής Προστασίας του Δήμου για** έλεγχο της πορείας υλοποίησης των προπαρασκευαστικών δράσεων που προβλέπονται στο Σχέδιο Αντιμετώπισης Εκτάκτων Αναγκών και Άμεσης/Βραχείας Διαχείρισης Συνεπειών από την Εκδήλωση Πλημμυρικών Φαινομένων του Δήμου Βόλου.

4.3.2 Αντιδήμαρχος θεμάτων Πολιτικής Προστασίας

Συνδράμει τον Δήμαρχο στο έργο του και παρακολουθεί την υλοποίηση των μέτρων αυξημένης ετοιμότητας του Δήμου Βόλου, σε συνεργασία με το Γραφείο Πολιτικής Προστασίας του Δήμου και τις λοιπές αρμόδιες οργανικές μονάδες του Δήμου.

4.3.3 Γραφείο Πολιτικής Προστασίας του Δήμου Βόλου

- **Σύγκληση του Συντονιστικού Τοπικού Οργάνου (ΣΤΟ)** κατόπιν εντολής του Δημάρχου.
- **Επικαιροποίηση καταλόγου των άμεσα διαθέσιμων επιχειρησιακών μέσων** που έχει ο Δήμος, καθώς και των μέσων που δύνανται να διατεθούν μέσω του μνημονίου συνεργασίας με ιδιωτικούς φορείς για την αντιμετώπιση εκτάκτων αναγκών και τη διαχείριση των συνεπειών λόγω πλημμυρικών φαινομένων και ενημέρωση του Δημάρχου.
- **Ενημερώνει** σε τοπικό επίπεδο, βάσει των οδηγιών αυτοπροστασίας και των δελτίων τύπου που εκδίδονται από τη Γενική Γραμματεία Πολιτικής Προστασίας, για την λήψη μέτρων αυτοπροστασίας από τους πολίτες για την εκδήλωση έντονων καιρικών φαινομένων και πλημμυρών.
- **Ενημερώνει** σε τοπικό επίπεδο τους αγρότες, κτηνοτρόφους και μελισσοκόμους για την αναμενόμενη εκδήλωση έντονων καιρικών φαινομένων.

<h3>4.4 Δράσεις του Δήμου Βόλου στην αντιμετώπιση εκτάκτων αναγκών μετά την εκδήλωση πλημμυρικών φαινομένων</h3>

4.4.1 Δήμαρχος Βόλου

- **Συντονισμός δράσεων και διάθεσης του απαραίτητου δυναμικού και μέσων**, εντός των ορίων του Δήμου Βόλου, για την αντιμετώπιση εκτάκτων αναγκών και τη διαχείριση συνεπειών λόγω πλημμυρικών φαινομένων, σύμφωνα με το άρθρο 13 του Ν. 3013/2002.

- **Εντολή προς το Γραφείο Πολιτικής Προστασίας του Δήμου για άμεση κινητοποίηση** των υπαλλήλων του Γραφείου Πολιτικής Προστασίας του Δήμου, για συλλογή περαιτέρω πληροφοριών σχετικά με τις επιπτώσεις από την εκδήλωση πλημμυρικών φαινομένων.
- **Εντολή προς τη Δ/ση Τεχνικών Υπηρεσιών** για άμεσο έλεγχο των υποδομών και τεχνικών έργων αρμοδιότητάς τους για τη διαπίστωση ζημιών που προκλήθηκαν από πλημμύρες ή άλλα επαγόμενα των πλημμυρών φαινόμενα (κατολισθήσεις, κ.λπ.) και εκτίμηση του δυναμικού και των μέσων που απαιτούνται για την άμεση αποκατάσταση της λειτουργίας τους.
- **Εντολή προς τη Δ/ση Τεχνικών Υπηρεσιών** για διάθεση **προσωπικού και μέσων** που διαθέτουν (μηχανήματα έργων, κ.λπ.) για την αποκατάσταση βλαβών στο οδικό δίκτυο αρμοδιότητας του Δήμου, για τη διευκόλυνση της κίνησης των οχημάτων των σωστικών συνεργείων προς και από την πληγείσα περιοχή, τις νοσοκομειακές μονάδες, κ.λπ.
- **Συντονισμός της άμεσης υποστήριξης του έργου** των λοιπών επιχειρησιακά εμπλεκόμενων φορέων (Π.Σ., ΕΛ.ΑΣ., κ.λπ.) στο έργο διάσωσης και απεγκλωβισμού με μέσα που διαθέτει ο Δήμος Βόλου.
- **Εντολή για συνδρομή προσωπικού και μέσων του Δήμου Βόλου σε όμορους Δήμους** μετά από σχετική συνεννόηση με τους αρμόδιους Δημάρχους.
- **Εντολή προς το Γραφείο Πολιτικής Προστασίας του Δήμου για υποβολή αιτήματος συνδρομής** με υλικά και μέσα προς ενίσχυση του έργου του Δήμου στην αντιμετώπιση εκτάκτων αναγκών και τη διαχείριση των συνεπειών από την εκδήλωση πλημμυρικών φαινομένων, από όμορους Δήμους, την οικεία Περιφέρεια, Αποκεντρωμένη Διοίκηση ή το ΚΕΠΠ.
- **Λήψη και εκτέλεση της απόφασης για την οργανωμένη προληπτική απομάκρυνση των πολιτών**, για λόγους προστασίας της ζωής ή της υγείας τους από εξελισσόμενη ή από επικείμενη καταστροφή, στα πλαίσια εφαρμογής του άρθ. 18 του Ν 3613/2007 (ΦΕΚ 263 Α).
- **Εντολή προς το Γραφείο Πολιτικής Προστασίας του Δήμου** για την ενεργοποίηση, εφόσον συντρέχουν λόγοι, των μνημονίων συνεργασίας με ιδιωτικούς φορείς για την εξασφάλιση επιπλέον πόρων στην αντιμετώπιση εκτάκτων αναγκών και τη διαχείριση των συνεπειών από την εκδήλωση πλημμυρικών φαινομένων.
- **Εντολή του Δημάρχου προς το Γραφείο Πολιτικής Προστασίας του Δήμου για σύγκληση του ΣΤΟ**, εφόσον κρίνεται αναγκαίο.
- **Ενημέρωση του Περιφερειάρχη Θεσσαλίας και του Γενικού Γραμματέα Αποκεντρωμένης Διοίκησης Θεσσαλίας – Στερεάς Ελλάδας** για την τρέχουσα κατάσταση.
- **Αίτημα στον Περιφερειάρχη Θεσσαλίας** για την κήρυξη της περιοχής που πλήττεται σε κατάσταση έκτακτης ανάγκης, εφόσον συντρέχουν λόγοι.
- **Ενημέρωση της εταιρίας «Κτιριακές Υποδομές Α.Ε»**, ώστε να διενεργήσουν έλεγχο των Σχολικών Μονάδων, **εφόσον μετά τον άμεσο οπτικό έλεγχο των Σχολικών Μονάδων** από τους υπαλλήλους του Δήμου, που διαθέτουν τα κατάλληλα επαγγελματικά προσόντα (**Παράρτημα Β**), προκύψει η σχετική ανάγκη.
- **Έκδοση απόφασης διακοπής μαθημάτων**, λόγω έκτακτων συνθηκών εντός των διοικητικών ορίων του Δήμου Βόλου σε συνεργασία με την Περιφερειακή Διεύθυνση Πρωτοβάθμιας και Δευτεροβάθμιας Εκπαίδευσης και τον Περιφερειάρχη Θεσσαλίας, αν κρίνεται απαραίτητο (αρθ. 94 παρ. 4.27 του Ν.3852/2010).
- **Άμεση επικοινωνία με τον Αντιπεριφερειάρχη της Π.Ε. Μαγνησίας**, στις περιπτώσεις που ο Αντιπεριφερειάρχης συντονίζει και εποπτεύει τη διάθεση προσωπικού και μέσων των αρμόδιων

υπηρεσιών της Περιφέρειας, οι οποίες λειτουργούν στα όρια της Περιφερειακής τους Ενότητας για την αντιμετώπιση εκτάκτων αναγκών και τη διαχείριση των συνεπειών από την εκδήλωση πλημμυρικών φαινομένων.

- **Εντολή προς το Γραφείο Πολιτικής Προστασίας του Δήμου για παραμονή, μερική αποκλιμάκωση ή ολική αποκλιμάκωση των πόρων** που έχουν διατεθεί.
- **Εντολή προς το Γραφείο Πολιτικής Προστασίας του Δήμου** για την ενεργοποίηση εθελοντικών οργανώσεων πολιτικής προστασίας που δραστηριοποιούνται στο Δήμο Βόλου για υποστηρικτικές δράσεις στο έργο του.
- **Ενημέρωση κοινού για δράσεις πολιτικής προστασίας** που δρομολογούνται από το Δήμο Βόλου για την αντιμετώπιση εκτάκτων αναγκών και την άμεση/βραχεία διαχείριση των συνεπειών από την εκδήλωση πλημμυρικών φαινομένων, καθώς και για τη λήψη μέτρων αυτοπροστασίας.
- **Εντολή προς τον Γενικό Γραμματέα του Δήμου Βόλου**, για τη δρομολόγηση δράσεων που αφορούν **τη δημιουργία και λειτουργία τηλεφωνικού κέντρου**, σε συνεργασία με τις αρμόδιες εμπλεκόμενες υπηρεσίες του Δήμου. Το τηλεφωνικό Κέντρο θα καταγράφει προβλήματα που έχουν δημιουργηθεί από την εκδήλωση του πλημμυρικών φαινομένων (άρση εμποδίων πρόσβασης σε ιδιοκτησίες, κατολισθήσεις, διακοπή υδροδότησης κ.λπ.) και θα τα προωθεί στις αρμόδιες υπηρεσίες του Δήμου. Επίσης το τηλεφωνικό κέντρο θα καταγράφει αιτήματα πολιτών για άμεση προσωρινή διαμονή καθώς και, εάν κριθεί απαραίτητο και **κατόπιν συνεννόησης του Δημάρχου με τη Γενική Διεύθυνση Αποκατάστασης Επιπτώσεων Φυσικών Καταστροφών (Γ.Δ.Α.Ε.Φ.Κ.)** της Γενικής Γραμματείας Υποδομών, θα καταγράφει στον πίνακα Α του Παραρτήματος Ι, τα αιτήματα των πολιτών που επιθυμούν έλεγχο κτιρίων από κλιμάκιο της Γ.Δ.Α.Ε.Φ.Κ. (**Σχεδιάγραμμα 1, σελ. 49**).

4.4.2 Αντιδήμαρχος θεμάτων Πολιτικής Προστασίας

- **Συνδράμει τον Δήμαρχο** στο έργο του συντονισμού δράσεων και διάθεσης του απαραίτητου δυναμικού και μέσων, εντός των ορίων του Δήμου, για την αντιμετώπιση εκτάκτων αναγκών και τη διαχείριση των συνεπειών από την εκδήλωση πλημμυρικών φαινομένων.
- **Παρακολουθεί την υλοποίηση των δράσεων** του Δήμου Βόλου στην αντιμετώπιση κινδύνων λόγω πλημμυρικών φαινομένων, σε συνεργασία με το Γραφείο Πολιτικής Προστασίας του Δήμου και τις λοιπές αρμόδιες οργανικές μονάδες του Δήμου.
- **Συγκεντρώνει τα αιτήματα των οργανικών μονάδων του Δήμου, που αιτούνται την ενεργοποίηση μνημονίων συνεργασίας** με ιδιωτικούς φορείς για την εξασφάλιση επιπλέον πόρων στην αντιμετώπιση εκτάκτων αναγκών, σύμφωνα με τα αναφερόμενα στο **Παράρτημα Ε**. Κατόπιν φροντίζει να μην εκτελούνται με απευθείας ανάθεση, εργασίες που αφορούν το ίδιο αντικείμενο, ώστε να μην θεωρείται ότι υπάρχει κατάτμηση έργου.

4.4.3 Γραφείο Πολιτικής Προστασίας του Δήμου Βόλου

- **Άμεση ενημέρωση της Δ/σης Τεχνικών Υπηρεσιών και της Δ/σης Καθαριότητας, Περιβάλλοντος και Πρασίνου** που εμπλέκονται σε αρχικό στάδιο, με στόχο την άμεση κινητοποίησή τους, μετά από σχετική εντολή Δημάρχου.
- **Συνεχής επικοινωνία με τη Διεύθυνση Αστυνομίας Μαγνησίας, το Αστυνομικό Τμήμα Βόλου ή/και Νέας Ιωνάς και την Π.Υ. Βόλου** για τη συλλογή περαιτέρω πληροφοριών που συνδέονται με τις επιπτώσεις του πλημμυρικών φαινομένων.

- **Επικοινωνία** με το Παράρτημα του Ε.Κ.Α.Β. και λοιπές Υγειονομικές Μονάδες (Κέντρα Υγείας, Ιδιωτικά Νοσοκομεία κ.λπ.), για συλλογή πληροφοριών σχετικά με τραυματισμένους πολίτες από την εκδήλωση πλημμυρικών φαινομένων.
- **Άμεση επικοινωνία** με το Τμήμα Πολιτικής Προστασίας της Περιφερειακής Ενότητας Μαγνησίας, τη Δ/ση Πολιτικής Προστασίας της Περιφέρειας Θεσσαλίας, και τη Δ/ση Πολιτικής Προστασίας της Αποκεντρωμένης Διοίκησης Θεσσαλίας – Στερεάς Ελλάδας, για λόγους αμοιβαίας ενημέρωσης και συντονισμού στη διαχείριση πόρων.
- **Ενεργοποίηση του μνημονίου ενεργειών** για περιπτώσεις εκτάκτων αναγκών που προέρχονται από την εκδήλωση πλημμυρικών φαινομένων.
- **Ενεργοποίηση μνημονίου συνεργασίας με ιδιωτικούς φορείς**, μετά από σχετική εντολή του Δημάρχου, για την εξασφάλιση επιπλέον πόρων για την ενίσχυση του έργου του Δήμου.
- **Συλλογή πληροφοριών σχετικά με την εξέλιξη των επιχειρήσεων απεγκλωβισμού και διάσωσης** από την αρμόδια Πυροσβεστική Αρχή και **ενημέρωση του Δημάρχου**.
- **Υποβολή αιτήματος, μετά από σχετική εντολή Δημάρχου, για συνδρομή με υλικά και μέσα προς ενίσχυση του έργου του Δήμου** στην αντιμετώπιση εκτάκτων αναγκών και διαχείριση των συνεπειών λόγω πλημμυρικών φαινομένων, από όμορους Δήμους, την οικεία Περιφέρεια και Αποκεντρωμένη Διοίκηση.
- **Τήρηση κατάστασης με τα διατιθέμενα μέσα και προσωπικό** που με εντολή Δημάρχου έχουν εμπλακεί για την αντιμετώπιση εκτάκτων αναγκών και τη διαχείριση των συνεπειών από την εκδήλωση πλημμυρικών φαινομένων.
- **Ενεργοποίηση, εφόσον επιβάλλεται από την υφιστάμενη κατάσταση, του μνημονίου ενεργειών για την οργανωμένη προληπτική απομάκρυνση πολιτών**, μετά από σχετική εντολή του Δημάρχου.
- **Μέριμνα για τη σύγκληση του Συντονιστικού Τοπικού Οργάνου (ΣΤΟ)** κατόπιν εντολής του Δημάρχου και σύμφωνα με τα οριζόμενα στο αρθ. 13, Ν.3013/2002.
- **Ενημέρωση του ΚΕΠΠ** σχετικά με την εξέλιξη των δράσεων του Δήμου για την αντιμετώπιση εκτάκτων αναγκών και τη διαχείριση των συνεπειών.
- **Ενημέρωση για την παραμονή, μερική αποκλιμάκωση ή ολική αποκλιμάκωση των πόρων** που έχουν διατεθεί με εντολή του Δημάρχου.
- **Ενεργοποίηση μετά από σχετική εντολή του Δημάρχου** εθελοντικών οργανώσεων πολιτικής προστασίας, που δραστηριοποιούνται στο Δήμο για υποστηρικτικές δράσεις στο έργο του Δήμου Βόλου.
- **Ενημέρωση κοινού για δράσεις πολιτικής προστασίας** που δρομολογούνται από το Δήμο Βόλου για την αντιμετώπιση εκτάκτων αναγκών και την άμεση/βραχεία διαχείριση των συνεπειών, καθώς και για τη λήψη μέτρων αυτοπροστασίας.

4.4.4 Διεύθυνση Τεχνικών Υπηρεσιών του Δήμου Βόλου

- **Διενεργεί άμεσα οπτικό έλεγχο στα κτίρια του Δήμου που στεγάζονται οι οργανικές μονάδες που εμπλέκονται στην εφαρμογή του παρόντος σχεδίου**, για τη διαπίστωση ζημιών.
- **Μεριμνά για την άρση εμποδίων στο οδικό δίκτυο αρμοδιότητάς του**, για τη διευκόλυνση της κίνησης των οχημάτων των σωστικών συνεργείων προς και από την πληγείσα περιοχή, τις νοσοκομειακές μονάδες, κ.λπ.

- **Συγκροτεί συνεργεία από υπαλλήλους** που διαθέτουν τα κατάλληλα επαγγελματικά προσόντα (**Παράρτημα Β**), προκειμένου να μεταβούν και να προβούν σε άμεσο οπτικό έλεγχο **των σχολικών μονάδων και ενημερώνει τον Δήμαρχο**. Αν υπάρχουν εμφανείς βλάβες, ο Δήμαρχος ενημερώνει την Κτιριακές Υποδομές Α.Ε., προκειμένου να διαπιστωθεί η καταλληλότητα για χρήση των Σχολικών Μονάδων.
- **Συγκροτεί συνεργεία από υπαλλήλους της, προκειμένου να μεταβούν άμεσα στην πληγείσα περιοχή και να προβούν σε οπτικό έλεγχο υποδομών και τεχνικών έργων αρμοδιότητάς τους** για τη διαπίστωση ζημιών που προκλήθηκαν από πλημμύρες ή άλλα επαγόμενα των πλημμυρών φαινόμενα (κατολισθήσεις, κ.λπ.) και εκτίμηση του δυναμικού και των μέσων που απαιτούνται για την άμεση αποκατάσταση της λειτουργίας τους.
- **Υποστηρίζει το έργο της Γενικής Δ/σης Αποκατάστασης Επιπτώσεων Φυσικών Καταστροφών (ΓΔΑΕΦΚ)** της Γενικής Γραμματείας Υποδομών στον έλεγχο κτιρίων.

4.4.5 Διεύθυνση Οικονομικών Υπηρεσιών του Δήμου Βόλου

- Μεριμνά για την εξασφάλιση των οικονομικών πόρων για την υλοποίηση των δράσεων που προβλέπονται στον αντίστοιχο σχεδιασμό των εμπλεκόμενων υπηρεσιακών μονάδων του Δήμου, σύμφωνα με το παρόν σχέδιο (συντήρηση και λειτουργία μηχανημάτων και εξοπλισμού, μίσθωση μηχανημάτων, πρόσληψη εποχιακού προσωπικού, προμήθεια υλικών κ.λπ.) και τις πρόσθετες ανάγκες που έχουν προκύψει.

4.4.6 Διεύθυνση Διοικητικών Υπηρεσιών του Δήμου Βόλου

- Μεριμνά για την έκδοση όλων των διοικητικών πράξεων που απαιτούνται για τη λειτουργία των εμπλεκόμενων επιχειρησιακών μονάδων του Δήμου.

4.4.7 Υπηρεσία Πρόνοιας του Δήμου Βόλου

- Συλλέγει πληροφορίες, σε συνεργασία με τα συνεργεία της ΔΑΕΦΚ και των υπαλλήλων της Δ/σης Τεχνικών Υπηρεσιών, για τον αριθμό των πολιτών που θα χρειαστούν άμεση στέγαση, και ενημερώνει τον Δήμαρχο.

4.4.8 Τηλεφωνικό Κέντρο Δήμου Βόλου

- Καταγράφει προβλήματα που έχουν δημιουργηθεί από την εκδήλωση πλημμυρικών φαινομένων (άρση εμποδίων πρόσβασης σε ιδιοκτησίες, κατολισθήσεις, διακοπή υδροδότησης κ.λπ.) και τα προωθεί στις αρμόδιες υπηρεσίες του Δήμου Βόλου.
- Καταγράφει αιτήματα πολιτών που θα χρειαστούν άμεση προσωρινή διαμονή και ενημερώνει τον Δήμαρχο και την Υπηρεσία Πρόνοιας του Δήμου Βόλου.
- Κατόπιν εντολής Δημάρχου καταγράφει σε πίνακα (Πίνακας Α, Παράρτημα ΙΑ) σύμφωνα με τα οριζόμενα στην παρ.3.4 του παρόντος, τα αιτήματα των πολιτών που επιθυμούν τον έλεγχο των κτιρίων τους και εν συνεχεία τον διαβιβάζει στη Γενική Διεύθυνση Αποκατάστασης Επιπτώσεων Φυσικών Καταστροφών (Γ.Δ.Α.Ε.Φ.Κ.), ώστε κλιμάκια της Γενικής Διεύθυνσης να διενεργήσουν ελέγχους.

4.4.9 Δημόσια Επιχείρηση Ύδρευσης και Αποχέτευσης (Δ.Ε.Υ.Α.) του Δήμου Βόλου

- **Ελέγχει την παροχή πόσιμου νερού** (υδραγωγείο, δίκτυο διανομής, κ.λπ.) και λαμβάνει μέτρα για τη διασφάλιση της ποιότητας του πόσιμου νερού.

4.4.10 Πρόεδροι Τοπικών Κοινοτήτων Δήμου Βόλου

- **Ενημερώνουν τον Δήμαρχο για την επικρατούσα κατάσταση** στην περιοχή αρμοδιότητάς τους (κατολισθήσεις, καταρρεύσεις κτιρίων, εγκλωβισμοί κ.λπ.).
- **Επικουρούν το έργο του Δημάρχου στην περίπτωση** που αποφασιστεί το μέτρο της οργανωμένης απομάκρυνσης πολιτών.
- **Συμμετέχουν στο Σ.Τ.Ο.**, εάν κληθούν.

4.5 Δράσεις του Δήμου Βόλου στην άμεση/βραχεία διαχείριση των συνεπειών
--

4.5.1 Δήμαρχος Βόλου

- **Εκτίμηση του αριθμού των πολιτών στην περιοχή ευθύνης τους**, για τους οποίους θα πρέπει να εξασφαλιστούν άμεσα καταλύματα, με βάση τις πληροφορίες σχετικά με τον αριθμό των κατοικιών που έχουν καταρρεύσει ή υποστεί σοβαρές ζημιές στην περιοχή ευθύνης τους, και ενημέρωση του Περιφερειάρχη Θεσσαλίας και του Γενικού Γραμματέα Αποκεντρωμένης Διοίκησης Θεσσαλίας – Στερεάς Ελλάδας για τον εν λόγω εκτιμώμενο αριθμό.
- **Εντολή προς το Γραφείο Πολιτικής Προστασίας του Δήμου** για τη γνωστοποίηση μέσω ανακοινώσεων ή δελτίων τύπου στα τοπικά μέσα ενημέρωσης και μέσα κοινωνικής δικτύωσης, για τη λειτουργία τηλεφωνικής γραμμής στην οποία μπορούν να απευθύνονται οι πολίτες που οι ιδιοκτησίες τους έχουν πληγεί και χρειάζονται άμεσα προσωρινή διαμονή.
- **Εντολή προς το Γραφείο Πολιτικής Προστασίας του Δήμου** για την ενεργοποίηση, εφόσον συντρέχουν λόγοι, των μνημονίων συνεργασίας με ιδιωτικούς φορείς για την εξασφάλιση επιπλέον πόρων για την άμεση/βραχεία διαχείριση συνεπειών λόγω πλημμυρικών φαινομένων.
- **Εντολή προς το Γραφείο Πολιτικής Προστασίας του Δήμου** για την επιστροφή των πολιτών που απομακρύνθηκαν προληπτικά από την πληγείσα περιοχή όπου διαβιούν, εφόσον χρειάζονται μεταφορά.
- **Εντολή στις Τεχνικές Υπηρεσίες, στη Δ/ση Καθαριότητας, Περιβάλλοντος και Πρασίνου καθώς και στην ΔΕΥΑ του Δήμου** για άμεση αποκατάσταση της λειτουργίας υποδομών αρμοδιότητάς τους (δίκτυα ύδρευσης, οδικό δίκτυο, κ.λπ.), η λειτουργία των οποίων παρουσιάζει δυσχέρειες ή διακόπηκε λόγω πλημμυρικών φαινομένων.
- **Εντολή στις Τεχνικές Υπηρεσίες του Δήμου** για τον έλεγχο υποδομών και τεχνικών έργων αρμοδιότητάς τους, τα οποία βρίσκονται εντός της πληγείσας περιοχής, για τη διαπίστωση ζημιών.
- **Εντολή στις Τεχνικές Υπηρεσίες του Δήμου** για τον έλεγχο καλής λειτουργίας των αντιπλημμυρικών έργων αρμοδιότητας συντήρησης του Δήμου.
- **Εντολή στην Υπηρεσία Πρόνοιας του Δήμου** για την καταγραφή και εκτίμηση ζημιών σε κατοικίες, από τις επιτροπές που έχουν συγκροτηθεί για το σκοπό αυτό, προκειμένου να χορηγηθούν οι προβλεπόμενες οικονομικές ενισχύσεις για την κάλυψη των πρώτων αναγκών των πληγέντων, για επισκευές κύριας οικίας ή αντικατάσταση οικοσκευής.

- **Συντονισμός δράσεων και διάθεσης του απαραίτητου δυναμικού και μέσων**, εντός των ορίων του Δήμου Βόλου, για την άμεση/βραχεία διαχείριση συνεπειών λόγω πλημμυρικών φαινομένων, σύμφωνα με το άρθρο 13 του Ν. 3013/2002.
- **Εντολή προς το Γραφείο Πολιτικής Προστασίας του Δήμου** για παραμονή, μερική αποκλιμάκωση ή ολική αποκλιμάκωση των πόρων που έχουν διατεθεί για την αντιμετώπιση εκτάκτων αναγκών και τη διαχείριση των συνεπειών λόγω πλημμυρικών φαινομένων.
- **Εντολή προς το Γραφείο Πολιτικής Προστασίας του Δήμου** για υποβολή αιτήματος προς τον Γενικό Γραμματέα Πολιτικής Προστασίας για την ενεργοποίηση του Μνημονίου Συνεργασίας μεταξύ της Ελληνικής Αρχής Γεωλογικών και Μεταλλευτικών Ερευνών (Ε.Α.Γ.Μ.Ε.) και της ΓΓΠΠ, σε περιπτώσεις συντελεσθέντος ή εν εξελίξει καταστροφικού φαινομένου γεωλογικής αιτιολογίας (κατολισθήσεις, εδαφικές υποχωρήσεις, καθιζήσεις), σύμφωνα με τα 4927/5-07-2016 και 6044/25-08-2016 έγγραφα της Δ/νσης Σχεδιασμού & Αντιμετώπισης Εκτάκτων Αναγκών της ΓΓΠΠ.

4.5.2 Αντιδήμαρχος θεμάτων Πολιτικής Προστασίας

- **Συνδράμει τον Δήμαρχο** στο έργο του συντονισμού δράσεων και διάθεσης του απαραίτητου δυναμικού και μέσων, εντός των ορίων του Δήμου, για την άμεση/βραχεία διαχείριση συνεπειών από την εκδήλωση πλημμυρικών φαινομένων.
- **Παρακολουθεί την υλοποίηση των δράσεων** του Δήμου Βόλου για την άμεση/βραχεία διαχείριση συνεπειών λόγω πλημμυρικών φαινομένων, σε συνεργασία με το Γραφείο Πολιτικής Προστασίας του Δήμου και τις λοιπές αρμόδιες οργανικές μονάδες του Δήμου.

4.5.3 Γραφείο Πολιτικής Προστασίας του Δήμου Βόλου

- **Συλλέγει πληροφορίες και ενημερώνει το Δήμαρχο** για το συνολικό αριθμό των πολιτών, οι κατοικίες των οποίων έχουν πλημμυρίσει ή υποστεί σοβαρές ζημιές.
- **Βρίσκει καταλύματα για τους πολίτες του Δήμου**, οι κατοικίες των οποίων έχουν πλημμυρίσει ή υποστεί σοβαρές ζημιές, σε συνεργασία με τη Δ/νση Πολιτικής Προστασίας της Περιφέρειας Θεσσαλίας.
- **Δρομολογεί δράσεις, με εντολή του Δημάρχου και σε συνεργασία με την οικεία Περιφέρεια**, σχετικές με την οργάνωση χώρων για την υποδοχή και διαβίωση των πληγέντων μετά από την εκδήλωση πλημμυρικών φαινομένων (χώροι καταυλισμών), εφόσον τούτο αποφασιστεί από τον Δήμαρχο λόγω των πλεονεκτημάτων που μπορεί να διαθέτει ο Δήμος για την υλοποίηση της δράσης αυτής (παράγραφος 6.8.1 του παρόντος).
- **Διενεργεί έλεγχο** λειτουργίας των βασικών δικτύων υποδομής και προετοιμασίας των προκαθορισμένων χώρων για την υποδοχή και διαβίωση των πληγέντων.
- **Κινητοποιεί με εντολή του Δημάρχου, τις Τεχνικές Υπηρεσίες, τη Δ/νση Καθαριότητας, Περιβάλλοντος και Πρασίνου καθώς και τη ΔΕΥΑ του Δήμου** για άμεσο έλεγχο και αποκατάσταση της λειτουργίας υποδομών αρμοδιότητάς τους (δίκτυα ύδρευσης, οδικό δίκτυο, αντιπλημμυρικά έργα κ.λπ.), η λειτουργία των οποίων παρουσιάζει δυσχέρειες ή διακόπηκε λόγω πλημμυρικών φαινομένων.
- **Ενημερώνει τον Δήμαρχο για την παραμονή, μερική αποκλιμάκωση ή ολική αποκλιμάκωση των πόρων** που έχουν διατεθεί με εντολή του Δημάρχου για την αντιμετώπιση εκτάκτων αναγκών και τη διαχείριση συνεπειών λόγω πλημμυρικών φαινομένων.

- **Ενεργοποιεί** εθελοντικές οργανώσεις πολιτικής προστασίας, που δραστηριοποιούνται στο Δήμο Βόλου, για υποστηρικτικές δράσεις στο έργο του στην άμεση/βραχεία διαχείριση συνεπειών λόγω πλημμυρικών φαινομένων.
- **Ενεργοποιεί μνημόνιο συνεργασίας με ιδιωτικούς φορείς**, μετά από σχετική εντολή του Δημάρχου, για την εξασφάλιση επιπλέον πόρων για την άμεση/βραχεία διαχείριση συνεπειών λόγω πλημμυρικών φαινομένων.
- **Υποβάλλει, κατόπιν εντολής του Δημάρχου, αίτημα** προς τον Γενικό Γραμματέα Πολιτικής Προστασίας για την ενεργοποίηση του Μνημονίου Συνεργασίας μεταξύ της Ελληνικής Αρχής Γεωλογικών και Μεταλλευτικών Ερευνών (Ε.Α.Γ.Μ.Ε.) και της ΓΓΠΠ, σε περιπτώσεις συντελεσθέντος ή εν εξελίξει καταστροφικού φαινομένου γεωλογικής αιτιολογίας (κατολισθήσεις, εδαφικές υποχωρήσεις, καθιζήσεις).
- **Ενημερώνει το ΚΕΠΠ** σχετικά με την εξέλιξη των δράσεων αποκατάστασης και διαχείρισης των συνεπειών από την εκδήλωση πλημμυρικών φαινομένων.

4.5.4 Τεχνικές Υπηρεσίες του Δήμου Βόλου

- **Αποστέλλουν συνεργεία** για άμεσο έλεγχο και αποκατάσταση της λειτουργίας υποδομών αρμοδιότητάς τους (οδικό δίκτυο, τεχνικά έργα, κ.λπ.).
- **Προβαίνουν σε επεμβάσεις** για την άρση των επικινδυνοτήτων, την κατεδάφιση των επικινδύνως ετοιμόρροπων κτιρίων και την απομάκρυνση των ερειπίων.

4.5.5 Διεύθυνση Διοικητικών Υπηρεσιών του Δήμου Βόλου

- Μεριμνά για την έκδοση όλων των διοικητικών πράξεων που απαιτούνται για τη λειτουργία των εμπλεκόμενων επιχειρησιακών μονάδων του Δήμου.

4.5.6 Διεύθυνση Οικονομικών Υπηρεσιών του Δήμου Βόλου

- **Διενεργεί με εντολή του Δημάρχου** τις διαδικασίες μίσθωσης καταλυμάτων για την προσωρινή στέγαση πολιτών (σύμφωνα με τις διαδικασίες που περιγράφονται στο Παράρτημα Ε).
- **Μεριμνά για την εξασφάλιση των οικονομικών πόρων** για την υλοποίηση των δράσεων που προβλέπονται στον αντίστοιχο σχεδιασμό των εμπλεκόμενων υπηρεσιακών μονάδων του Δήμου, σύμφωνα με το παρόν σχέδιο (συντήρηση και λειτουργία μηχανημάτων και εξοπλισμού, μίσθωση μηχανημάτων, πρόσληψη εποχιακού προσωπικού, προμήθεια υλικών κ.λπ.) και την κάλυψη των πρόσθετων αναγκών που έχουν προκύψει.

4.5.7 Υπηρεσία Πρόνοιας του Δήμου Βόλου

- **Αποστολή επιτροπών** για την καταγραφή και εκτίμηση ζημιών σε κατοικίες, οι οποίες προκλήθηκαν από τον πλημμυρικά φαινόμενα, προκειμένου να χορηγηθούν οι προβλεπόμενες οικονομικές ενισχύσεις για την κάλυψη των πρώτων αναγκών των πληγέντων, για επισκευές κύριας οικίας ή αντικατάσταση οικοσκευής.
- **Αποστολή αιτήματος** στη Διεύθυνση Οικονομικής και Αναπτυξιακής Πολιτικής / Τμήμα Επιχορηγήσεων Τ.Α. του Υπουργείου Εσωτερικών για χορήγηση οικονομικής ενίσχυσης σε όσους περιήλθαν σε κατάσταση ανάγκης συνεπεία πλημμυρικών φαινομένων.

4.5.8 Τηλεφωνικό Κέντρο Δήμου Βόλου

- Καταγράφει και γνωστοποιεί στις αρμόδιες υπηρεσίες του Δήμου αιτήματα πολιτών για ζημιές που έχει υποστεί η οικοσκευή τους από την εκδήλωση πλημμυρικών φαινομένων.
- Παρέχει πληροφορίες σχετικές με τις διαδικασίες, τα δικαιολογητικά κ.λπ. που χρειάζονται ώστε να λάβουν οι πολίτες οικονομική ενίσχυση (προνοιακό επίδομα).

4.5.9 ΔΕΥΑ του Δήμου Βόλου

- **Αποστολή συνεργείων** για άμεσο έλεγχο και αποκατάσταση της λειτουργίας τυχόν βλαβών στο δίκτυο ύδρευσης και αποχέτευσης.

4.5.10 Πρόεδροι Τοπικών Κοινοτήτων Δήμου Βόλου

- Λαμβάνουν μέτρα για την άμεση αποκατάσταση των ζημιών επείγοντος χαρακτήρα στα δίκτυα ύδρευσης και αποχέτευσης και σε εξαιρετικές περιπτώσεις αναθέτουν την εκτέλεση των εργασιών αποκατάστασης ζημιών μικρής κλίμακας, εάν από την καθυστέρηση αποκατάστασης δημιουργείται άμεσος κίνδυνος για την επαρκή υδροδότηση της τοπικής κοινότητας, ενημερώνοντας εγγράφως για το λόγο αυτόν τον αρμόδιο Αντιδήμαρχο ή τον Πρόεδρο της ΔΕΥΑ.
- Ενημερώνουν τον Δήμαρχο για πρόσθετες ανάγκες που έχουν προκύψει σε τοπικό επίπεδο.

•

ΜΕΡΟΣ 5

ΕΠΙΚΟΙΝΩΝΙΕΣ ΚΑΙ ΡΟΗ ΠΛΗΡΟΦΟΡΙΩΝ

ΜΕΡΟΣ 5. ΕΠΙΚΟΙΝΩΝΙΕΣ ΚΑΙ ΡΟΗ ΠΛΗΡΟΦΟΡΙΩΝ

5.1 Μέσα επικοινωνίας

Στον Δήμο Βόλου χρησιμοποιούνται τα ακόλουθα μέσα επικοινωνίας (*ενδεικτικά*).

- A) Σταθερά τηλέφωνα του Δήμου. Στο Παράρτημα Β αναφέρονται αναλυτικά τα σταθερά τηλέφωνα των υπευθύνων για δράσεις πολιτικής προστασίας.
- B) Κινητά τηλέφωνα των υπευθύνων για δράσεις πολιτικής προστασίας. Στο Παράρτημα Β αναφέρονται αναλυτικά τα κινητά τηλέφωνα των υπευθύνων για δράσεις πολιτικής προστασίας.

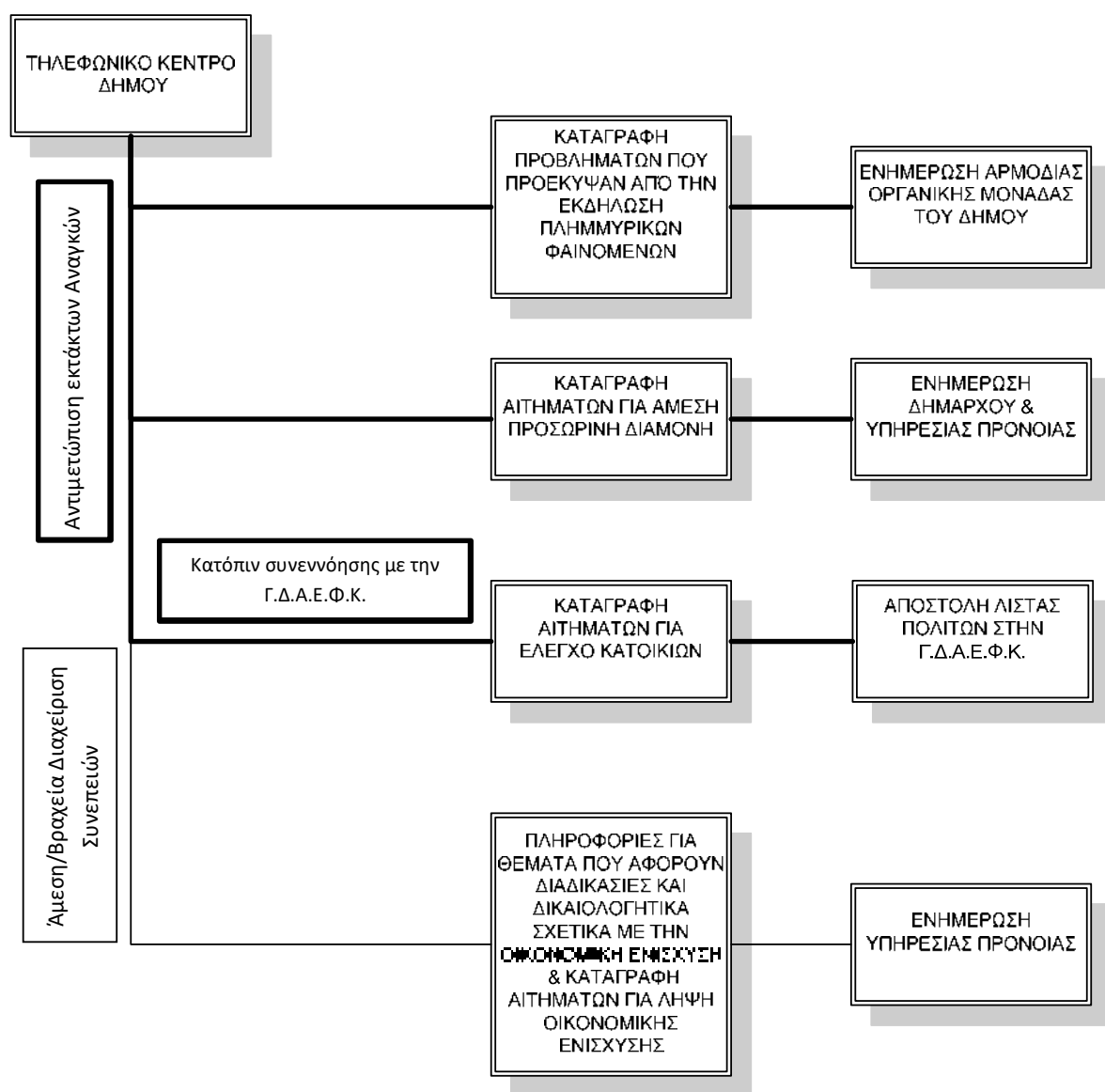

Σχεδιάγραμμα 1. Λειτουργία Τηλεφωνικού Κέντρου κατά την Αντιμετώπιση Εκτάκτων Αναγκών και την Άμεση/Βραχεία Διαχείριση Συνεπειών από την εκδήλωση πλημμυρικών φαινομένων

5.2 Ροή πληροφοριών

Για τις ανάγκες του παρόντος Πρότυπου Σχεδίου αποδίδονται ενδεικτικά ενέργειες και δράσεις σε οργανικές μονάδες του Δήμου (Γραφείο Πολιτικής Προστασίας, Τεχνικές Υπηρεσίες, κ.λπ.) και σε άλλα όργανα του Δήμου (Αντιδήμαρχος, Πρόεδρος Τοπικής Κοινότητας, κ.λπ.). Νοείται ότι για το Σχέδιο Αντιμετώπισης Εκτάκτων Αναγκών και Άμεσης/Βραχείας Διαχείρισης Συνεπειών από την Εκδήλωση Πλημμυρικών Φαινομένων Δήμου οι δράσεις θα πρέπει να αποδοθούν στις αρμόδιες οργανικές μονάδες του Δήμου ή σε άλλα όργανα του Δήμου (Αντιδήμαρχος, Πρόεδρος Τοπικής Κοινότητας,

κ.λπ.), σύμφωνα με τον Οργανισμό Εσωτερικής Υπηρεσίας του Δήμου και τις εκάστοτε εξουσιοδοτικές πράξεις του Δημάρχου.

5.2.1 Αποστολή Έκτακτων Δελτίων της Ε.Μ.Υ. και ιδιαίτερου προειδοποιητικού σήματος από το ΚΕΠΠ/ΕΣΚΕ³.

Ε.Μ.Υ. → ΚΕΠΠ/ΕΣΚΕ → Δ/ΝΣΗ ΠΟΛΙΤΙΚΗΣ ΠΡΟΣΤΑΣΙΑΣ ΑΠΟΚΕΝΤΡΩΜΕΝΗΣ ΔΙΟΙΚΗΣΗΣ ΘΕΣΣΑΛΙΑΣ – ΣΤΕΡΕΑΣ ΕΛΛΑΔΑΣ → Γραφείο Πολιτικής Προστασίας Δήμου Βόλου

Γραφείο ΠΠ Δήμου Βόλου

- Δήμαρχο
- Αντιδήμαρχο Πολιτικής Προστασίας
- Δ/ντή Καθαριότητας, Περιβάλλοντος και Πρασίνου
- Εθελοντικές οργανώσεις πολιτικής προστασίας
- Προέδρους Τοπικών Κοινοτήτων

5.2.2 Αρχική ειδοποίηση για επιπτώσεις από την εκδήλωση πλημμυρικών φαινομένων και αντιμετώπιση εκτάκτων αναγκών.

ΕΛΑΣ
Πρόεδρος Τοπικής Κοινότητας
ΠΣ
Δημοτικές Υπηρεσίες
Παράρτημα Ε.Κ.Α.Β.



Δήμαρχος → Γραφείο ΠΠ Δήμου Βόλου

Γραφείο ΠΠ Δήμου Βόλου

- Δήμαρχο
- Αντιδήμαρχο Πολιτικής Προστασίας
- Δ/ντή Καθαριότητας, Περιβάλλοντος και Πρασίνου
- Δ/ντή Τεχνικών Υπηρεσιών
- Υπηρεσία Πρόνοιας
- Δ/ντή Δημοτικής Αστυνομίας
- Πρόεδρο ΔΕΥΑ
- Προέδρους Τοπικών Κοινοτήτων
- Διεύθυνση Πολ. Προστ. Περιφέρειας Θεσσαλίας
- Τμήμα Πολιτικής Προστασίας ΠΕ Μαγνησίας
- ΚΕΠΠ/ΕΣΚΕ
- Εθελοντικές οργανώσεις πολιτικής προστασίας

³ Με την υπ. αριθμ. 29190 οικ. Φ109.1 απόφαση του Γενικού Γραμματέα Πολιτικής Προστασίας, (ΦΕΚ 3005/Β'/20-7-2020) εγκρίθηκε ο Κανονισμός Λειτουργίας του Εθνικού Συντονιστικού Κέντρου Επιχειρήσεων και Διαχείρισης Κρίσεων (ΕΣ.ΚΕ.ΔΙ.Κ.) του αρ. 36 του Ν.4662/2020 (ΦΕΚ 27/Α'/2020), το οποίο στο άμεσο μέλλον θα αναλάβει τις αρμοδιότητες του Ε.Σ.Κ.Ε.

5.2.3 Ροή πληροφοριών κινητοποίησης φορέων για τη διαχείριση των συνεπειών και της άμεσης/βραχείας αποκατάστασης.

Δήμαρχος → Αντιδήμαρχος ΠΠ →

→ Γραφείο ΠΠ Δήμου Βόλου

→ Δ/ντή Καθαριότητας, Περιβάλλοντος και Πρασίνου

→ Πρόεδρο ΔΕΥΑ

→ Τεχνικές Υπηρεσίες

→ Υπηρεσία Πρόνοιας

→ Προέδρους Τοπικών Κοινοτήτων

→ Εθελοντικές οργανώσεις πολιτικής προστασίας

ΜΕΡΟΣ 6

ΣΥΝΤΟΝΙΣΤΙΚΕΣ ΟΔΗΓΙΕΣ ΥΛΟΠΟΙΗΣΗΣ ΔΡΑΣΕΩΝ ΠΟΛΙΤΙΚΗΣ ΠΡΟΣΤΑΣΙΑΣ

ΜΕΡΟΣ 6. ΣΥΣΤΗΜΑ ΚΙΝΗΤΟΠΟΙΗΣΗΣ ΠΟΛΙΤΙΚΗΣ ΠΡΟΣΤΑΣΙΑΣ - ΣΥΝΤΟΝΙΣΤΙΚΕΣ ΟΔΗΓΙΕΣ ΥΛΟΠΟΙΗΣΗΣ ΔΡΑΣΕΩΝ ΠΟΛΙΤΙΚΗΣ ΠΡΟΣΤΑΣΙΑΣ

Μετά την εκδήλωση ενός πλημμυρικού φαινομένου οι φορείς πολιτικής προστασίας, στο πλαίσιο των αρμοδιοτήτων τους, κινητοποιούνται άμεσα και δρομολογούν σειρά δράσεων για την αντιμετώπιση εκτάκτων αναγκών και την άμεση/βραχεία διαχείριση των συνεπειών. Προϋπόθεση για την αποτελεσματική απόκριση των φορέων πολιτικής προστασίας της χώρας είναι η συνέργεια, η συνεργασία και η διαλειτουργικότητα σε όλα τα επίπεδα Διοίκησης.

Στο παρόν μέρος αναφέρονται συντονιστικές οδηγίες για τη απόκριση όλων των εμπλεκόμενων φορέων για την από κοινού αντιμετώπιση εκτάκτων αναγκών και την άμεση/βραχεία διαχείριση συνεπειών και την εξασφάλιση ενιαίας και συγχρονισμένης δράσης.

6.1 Αυξημένη ετοιμότητα για την αντιμετώπιση κίνδυνων από την εκδήλωση πλημμυρικών φαινομένων

Η αυξημένη ετοιμότητα των φορέων για την αντιμετώπιση εκτάκτων αναγκών λόγω πλημμυρικών φαινομένων θα πρέπει να βασίζεται στις καθημερινές προγνώσεις των καιρικών φαινομένων.

Στις περιπτώσεις που η ΕΜΥ εκδώσει Έκτακτα Δελτία Επιδείνωσης Καιρού (ΕΔΕΚ) και Έκτακτα Δελτία Πρόγνωσης Επικίνδυνων Καιρικών Φαινομένων (ΕΔΠΕΚΦ), αυτά διαβιβάζονται από το ΚΕΠΠ/ΕΣΚΕ⁴ με ιδιαίτερο προειδοποιητικό σήμα προς όλους τους εμπλεκόμενους φορείς, προκειμένου να τεθούν οι φορείς σε κατάσταση ετοιμότητας πολιτικής προστασίας σε εφαρμογή του άρθρ. 2 παρ.4α του Ν. 3013/2002 για την αντιμετώπιση εκτάκτων αναγκών λόγω πρόβλεψης επικίνδυνων καιρικών φαινομένων, όπως οι έντονες βροχοπτώσεις, καταιγίδες, κ.λπ. (Σχεδιαγραμμα 2, σελ. 54).

Αν και η ένταση, η διάρκεια και η χωρική κατανομή των βροχοπτώσεων αποτελεί σημαντική αιτία πρόκλησης πλημμυρικών φαινομένων, η εμφάνιση ενός πλημμυρικού φαινομένου εξαρτάται και από ένα πλήθος άλλων παραγόντων οι οποίοι μπορούν να δράσουν είτε αποτρεπτικά, είτε ενισχυτικά. Τέτοιοι παράγοντες που μπορούν να καθορίσουν την εμφάνιση ή όχι ενός πλημμυρικού φαινομένου είναι:

⁴ Με την υπ. αριθμ. 29190 οικ. Φ109.1 απόφαση του Γενικού Γραμματέα Πολιτικής Προστασίας, (ΦΕΚ 3005/Β'/20-7-2020) εγκρίθηκε ο Κανονισμός Λειτουργίας του Εθνικού Συντονιστικού Κέντρου Επιχειρήσεων και Διαχείρισης Κρίσεων (ΕΣ.ΚΕ.ΔΙ.Κ.) του αρ. 36 του Ν.4662/2020 (ΦΕΚ 27/Α'/2020), το οποίο στο άμεσο μέλλον θα αναλάβει τις αρμοδιότητες του Ε.Σ.Κ.Ε.

- η ικανότητα του υδρογραφικού δικτύου να παροχετεύσει αποτελεσματικά την επιφανειακή απορροή,
- η γεωλογία, το μέγεθος και η γεωμορφολογία της λεκάνης απορροής,
- ο κορεσμός του επιφανειακού εδάφους από προηγηθείσες βροχοπτώσεις,
- η φυτοκάλυψη του εδάφους,
- οι χρήσεις γης, κ.λπ.

Θεσμικά, ο επίσημος φορέας πρόγνωσης καιρικών φαινομένων, όπως έντονων βροχοπτώσεων, ισχυρών καταιγίδων κτλ., είναι η Εθνική Μετεωρολογική Υπηρεσία (Ε.Μ.Υ.) (ΠΔ 161/1997, ΦΕΚ 142/Α'/1997).

Τονίζεται ότι μετεωρολογικά προϊόντα (αριθμητικά μοντέλα πρόγνωσης καιρού, άλλες ειδικές προγνώσεις καιρού, κ.λπ.) που παράγουν εκπαιδευτικά ιδρύματα και άλλα ερευνητικά κέντρα και ινστιτούτα, **έχουν ερευνητικό και ενημερωτικό χαρακτήρα και δεν μπορούν να χρησιμοποιηθούν θεσμικά⁵ από την πολιτεία** για την τεκμηρίωση κατάστασης ετοιμότητας πολιτικής προστασίας λόγω έντονων καιρικών φαινομένων, που γίνεται μόνο κατόπιν των σχετικών επίσημων προγνώσεων της Ε.Μ.Υ.

Οι αρμόδιες οργανικές μονάδες των φορέων υλοποίησης έργων και δράσεων αντιμετώπισης εκτάκτων αναγκών λόγω πλημμυρικών φαινομένων οφείλουν να ενημερώνονται σε καθημερινή βάση για την εξέλιξη των καιρικών φαινομένων σύμφωνα με τις **επίσημες προγνώσεις της Εθνικής Μετεωρολογικής Υπηρεσίας**, όπως αυτές παρέχονται καθημερινά από την Εθνική Μετεωρολογική Υπηρεσία.

Επίσης, η ΕΜΥ εκτός των καθημερινών δελτίων πρόγνωσης καιρού εκδίδει και Έκτακτα Δελτία Επιδείνωσης Καιρού (ΕΔΕΚ) και Έκτακτα Δελτία Πρόγνωσης Επικίνδυνων Καιρικών Φαινομένων (ΕΔΠΕΚΦ), τα οποία προσδιορίζουν χωρικά και χρονικά την εξέλιξη των καιρικών φαινομένων (υπ' αριθμ' Φ 595/ΑΔ. 741/Σ. 143/1-2-2010 έγγραφο της ΕΜΥ)⁶. Τα ανωτέρω έκτακτα δελτία της ΕΜΥ (ΕΔΕΚ και ΕΔΠΕΚΦ) αποτελούν πληροφορία με βαρύνουσα σημασία για την ετοιμότητα των φορέων.

Τα Έκτακτα Δελτία Επιδείνωσης Καιρού (ΕΔΕΚ) και τα Έκτακτα Δελτία Πρόγνωσης Επικίνδυνων Καιρικών Φαινομένων (ΕΔΠΕΚΦ), που εκδίδονται από την ΕΜΥ και αποστέλλονται στο Κέντρο Επιχειρήσεων της Γενικής Γραμματείας Πολιτικής Προστασίας (ΚΕΠΠ/ΕΣΚΕ)⁷ διαβιβάζονται με ιδιαίτερο προειδοποιητικό σήμα προς όλους τους εμπλεκόμενους φορείς, προκειμένου να τεθούν οι φορείς σε κατάσταση ετοιμότητας πολιτικής προστασίας σε εφαρμογή του άρθρ. 2 παρ.4α του Ν. 3013/2002 για την αντιμετώπιση εκτάκτων αναγκών λόγω πρόβλεψης έντονων ή επικίνδυνων καιρικών φαινομένων.

Τα επίπεδα ετοιμότητας βάσει των Έκτακτων Δελτίων Επιδείνωσης Καιρού (ΕΔΕΚ) ή των Έκτακτων Δελτίων Πρόγνωσης Επικίνδυνων Καιρικών Φαινομένων (ΕΔΠΕΚΦ), οι συγκεκριμένες ενέργειες του

⁵ Για το λόγο αυτό, οι δικτυακοί τόποι που φιλοξενούν τα ανωτέρω μετεωρολογικά προϊόντα συνοδεύονται από δήλωση αποποίησης ευθύνης απέναντι στον τελικό χρήστη ή σε τρίτο πρόσωπο για οποιαδήποτε άμεση, έμμεση, επακόλουθη ζημία ή απώλεια κέρδους που μπορεί να αποβεί από την χρήση των δεδομένων αυτών.

⁶ Σύμφωνα με το υπ' αριθμ' Φ 595/ΑΔ. 741/Σ. 143/1-2-2010 έγγραφο της ΕΜΥ, τα Έκτακτα Δελτία Πρόγνωσης Επικίνδυνων Καιρικών Φαινομένων (ΕΔΠΕΚΦ) εκδίδονται σε περίπτωση πρόβλεψης εκδήλωσης ή αιφνίδιας εκδήλωσης ενός ή περισσότερων επικίνδυνων καιρικών φαινομένων ενώ τα Έκτακτα Δελτία Επιδείνωσης Καιρού (ΕΔΕΚ) εκδίδονται σε περίπτωση πρόβλεψης επιδείνωσης ή μεταβολής του καιρού

⁷ Με το άρθρο 68 του Ν.4249/2014, το Κέντρο Επιχειρήσεων Πολιτικής Προστασίας (ΚΕΠΠ) υπάγεται στο Ενιαίο Συντονιστικό Κέντρο Επιχειρήσεων (ΕΣΚΕ) του Πυροσβεστικού Σώματος. Η οργάνωση, διάρθρωση και λειτουργία του ΕΣΚΕ αναφέρονται στην ΥΑ 29310 οικ. Φ.109.1/27-06-2014 (ΦΕΚ 1869/Β'/2014)

κάθε επιχειρησιακά εμπλεκόμενου Φορέα σε κάθε επίπεδο και η λήψη πρόσθετων μέτρων καθορίζεται από τον αντίστοιχο σχεδιασμό του.

Στους αποδέκτες του ιδιαίτερου προειδοποιητικού σήματος από το ΚΕΠΠ/ΕΣΚΕ, με συνημμένα τα Έκτακτα Δελτία Επιδείνωσης Καιρού (ΕΔΕΚ) και τα Έκτακτα Δελτία Πρόγνωσης Επικίνδυνων Καιρικών Φαινομένων (ΕΔΠΕΚΦ), που εκδίδονται από την ΕΜΥ, συμπεριλαμβάνονται και φορείς που εμπλέκονται σε δράσεις λειτουργίας και συντήρησης του οδικού δικτύου, καθώς και φορείς παροχής συγκοινωνιακών υπηρεσιών, λειτουργίας και συντήρησης δικτύων κοινής ωφέλειας κ.λπ., προκειμένου να δρομολογούν δράσεις που συνδέονται με την ετοιμότητά τους βάσει του αντίστοιχου σχεδιασμού τους.

Σχεδιάγραμμα 2. Διάγραμμα ροής αποστολής των Έκτακτων Δελτίων της ΕΜΥ⁸ και ιδιαίτερου προειδοποιητικού σήματος από το ΚΕΠΠ/ΕΣΚΕ⁹.

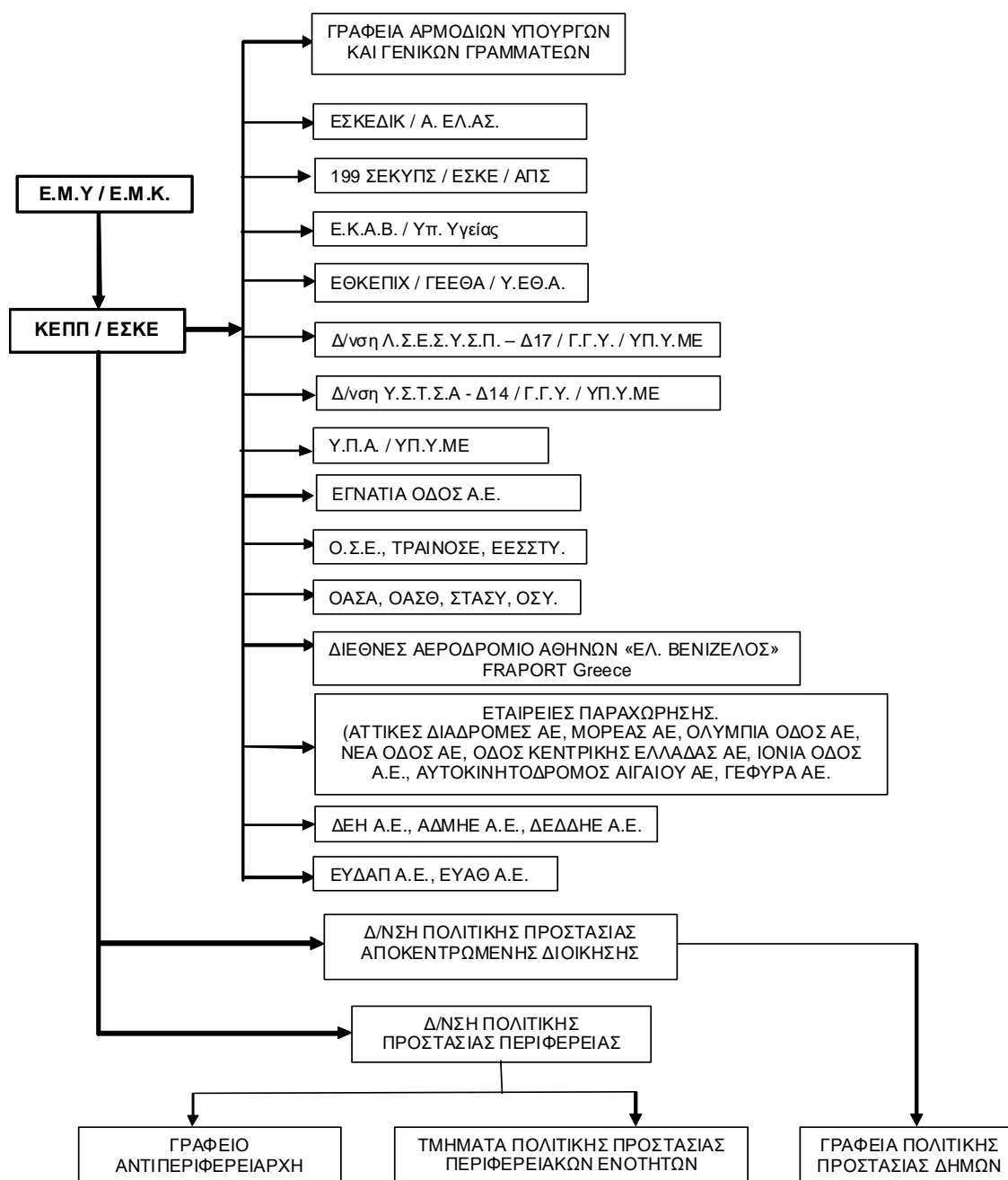

Με βάση τα παραπάνω, το ΚΕΠΠ/ΕΣΚΕ οφείλει μετά από σχετική αλληλογραφία, να διαθέτει επικαιροποιημένο κατάλογο με αριθμούς FAX όλων των εμπλεκόμενων φορέων στους οποίους θα

⁸ Έκτακτα Δελτία Επιδείνωσης Καιρού (ΕΔΕΚ) και Έκτακτα Δελτία Πρόγνωσης Επικίνδυνων Καιρικών Φαινομένων (ΕΔΠΕΚΦ).

⁹ Με την υπ. αριθμ. 29190 οικ. Φ109.1 απόφαση του Γενικού Γραμματέα Πολιτικής Προστασίας, (ΦΕΚ 3005/Β'/20-7-2020) εγκρίθηκε ο Κανονισμός Λειτουργίας του Εθνικού Συντονιστικού Κέντρου Επιχειρήσεων και Διαχείρισης Κρίσεων (ΕΣ.ΚΕ.ΔΙ.Κ.) του αρ. 36 του Ν.4662/2020 (ΦΕΚ 27/Α'/2020), το οποίο στο άμεσο μέλλον θα αναλάβει τις αρμοδιότητες του Ε.Σ.Κ.Ε.

αποστέλλονται οι επίσημες προγνώσεις της ΕΜΥ και οι προειδοποιήσεις, προκειμένου να ενημερώνονται.

Μετά την αποστολή των σχετικών προειδοποιήσεων του ΚΕΠΠ/ΕΣΚΕ προς τις Αποκεντρωμένες Διοικήσεις και τις Περιφέρειες για την εκδήλωση έντονων ή και επικίνδυνων καιρικών φαινομένων βάσει των Έκτακτων Δελτίων Επιδείνωσης Καιρού (ΕΔΕΚ) ή των Έκτακτων Δελτίων Πρόγνωσης Επικίνδυνων Καιρικών Φαινομένων (ΕΔΠΕΚΦ), η περαιτέρω κοινοποίησή τους, μέσω FAX, προς τους υπεύθυνους Πολιτικής Προστασίας των Δήμων θα γίνεται με ευθύνη των Δ/νσεων Πολιτικής Προστασίας των Αποκεντρωμένων Διοικήσεων.

Νοείται ότι οι Δ/νσεις Πολιτικής Προστασίας των Περιφερειών και τα Γραφεία Πολιτικής Προστασίας των Δήμων που λαμβάνουν από το ΚΕΠΠ/ΕΣΚΕ τα ιδιαίτερα προειδοποιητικά σήματα, με συνημμένα τα Έκτακτα Δελτία Επιδείνωσης Καιρού (ΕΔΕΚ) και τα Έκτακτα Δελτία Πρόγνωσης Επικίνδυνων Καιρικών Φαινομένων (ΕΔΠΕΚΦ) που εκδίδονται από την ΕΜΥ, δύναται μετά από πάγια εντολή των Περιφερειάρχων και Δημάρχων να ενημερώνουν τους υπεύθυνους των επιχειρησιακά εμπλεκόμενων οργανικών μονάδων των Περιφερειών και των Δήμων αντίστοιχα, προκειμένου να τεθούν σε ετοιμότητα πολιτικής προστασίας για την αντιμετώπιση εκτάκτων αναγκών από πλημμύρες, σύμφωνα με το σχεδιασμό τους.

Η δρομολόγηση της αποστολής του ανωτέρω ιδιαίτερου προειδοποιητικού σήματος από το ΚΕΠΠ/ΕΣΚΕ παρουσιάζεται αναλυτικά στο ανωτέρω **Σχεδιάγραμμα 2**.

Στις περιπτώσεις όπου η Εθνική Μετεωρολογική Υπηρεσία (Ε.Μ.Υ.) εκδίδει Έκτακτα Δελτία Επιδείνωσης Καιρού (ΕΔΕΚ) και Έκτακτα Δελτία Πρόγνωσης Επικίνδυνων Καιρικών Φαινομένων (ΕΔΠΕΚΦ), η Γενική Γραμματεία Πολιτικής Προστασίας εκδίδει δελτία τύπου τα οποία αποστέλλονται σε όλα τα Μέσα Μαζικής Ενημέρωσης και αναρτώνται στον δικτυακό της χώρο, με στόχο την ενημέρωση του κοινού για την εκδήλωση έντονων ή και επικίνδυνων καιρικών φαινομένων και την παροχή ειδικότερων οδηγιών για τη λήψη μέτρων αυτοπροστασίας από ενδεχόμενους κινδύνους που προέρχονται από πλημμυρικά φαινόμενα (www.civilprotection.gr).

6.2 Διοίκηση, Έλεγχος & Συντονισμός επιχειρήσεων

Για την αντιμετώπιση εκτάκτων αναγκών από την εκδήλωση πλημμυρικών φαινομένων και τη διαχείριση των συνεπειών (συμπεριλαμβανομένης της οργανωμένης απομάκρυνσης πολιτών και της άμεσης-βραχείας αποκατάστασης), η Διοίκηση, Έλεγχος & Συντονισμός των επιχειρήσεων αποτελεί ευθύνη των οργάνων Πολιτικής Προστασίας (Γενικός Γραμματέας Πολιτικής Προστασίας, Συντονιστής Αποκεντρωμένης Διοίκησης, Περιφερειάρχης/αρμόδιος Αντιπεριφερειάρχης, Δήμαρχος) τα οποία αναλόγως της κλιμάκωσης υλοποιούν στο πλαίσιο των αρμοδιοτήτων τους δράσεις πολιτικής προστασίας, ενημερώνοντας ταυτόχρονα το ανώτερο διοικητικό Όργανο Πολιτικής Προστασίας.

Η Διοίκηση, ο Έλεγχος & ο Συντονισμός επιμέρους επιχειρησιακών δράσεων αναλαμβάνεται από τους καθ' ύλη αρμόδιους φορείς.

- Δράσεις έρευνας και διάσωσης, άντλησης υδάτων από κατακλυσμένα κτήρια και κτηριακές εγκαταστάσεις, καθώς και ενίσχυσης σε προσωπικό και μέσα του ΠΣ, αναλαμβάνονται και συντονίζονται από τον εκάστοτε Επικεφαλής Αξιωματικό του Πυροσβεστικού Σώματος, ο οποίος ενεργεί ως συντονιστής του έργου στην περιοχή του συμβάντος.
- Δράσεις έρευνας και διάσωσης στην χωρική αρμοδιότητα του Λιμενικού Σώματος - Ελληνικής Ακτοφυλακής (θαλάσσιος χώρος, αιγιαλός και παραλία) αναλαμβάνονται και συντονίζονται από τις εκάστοτε αρμόδιες αρχές του ΛΣ-ΕΛΑΚΤ.

- Δράσεις ασφάλειας, μέτρων τροχαίας, υποστήριξη μέτρων προστασίας πολιτών αναλαμβάνονται και συντονίζονται από τον εκάστοτε Επικεφαλής Αξιωματικό της Ελληνικής Αστυνομίας και σε περίπτωση περιοχής αρμοδιότητας Λιμενικού Σώματος, από τον εκάστοτε Επικεφαλής Αξιωματικό του Λιμενικού Σώματος.
- Δράσεις ιατρικής υποστήριξης, διακομιδής τραυματιών-ασθενών και ενεργοποίησης των κατά τόπους μονάδων υγείας (νοσοκομεία, κέντρα υγείας, κ.λπ.) αναλαμβάνονται και συντονίζονται από το ΕΚΑΒ (Κεντρική Υπηρεσία ή Παράρτημα ΕΚΑΒ).

6.3 Αρχική ειδοποίηση για την εκδήλωση πλημμυρικών φαινομένων με καταστροφικές συνέπειες

Αρχική ειδοποίηση νοείται η επίσημη ενημέρωση των εμπλεκόμενων φορέων για την εκδήλωση πλημμύρας, τόσο σε τοπικό όσο και περιφερειακό και κεντρικό επίπεδο, από τους αρμόδιους προς τούτο φορείς.

Η αρχική ειδοποίηση για την εκδήλωση πλημμύρας έχει στόχο την άμεση συλλογή πληροφοριών μετά την εκδήλωση του φαινομένου, σχετικών με την επικρατούσα κατάσταση και τις επηρεαζόμενες περιοχές, καθώς και την ενημέρωση των άμεσα εμπλεκόμενων στη διαχείριση εκτάκτων αναγκών, τόσο σε τοπικό όσο και σε περιφερειακό και κεντρικό επίπεδο.

Οι αρμόδιες κατά τόπους υπηρεσίες της ΕΛ.ΑΣ. αποτελούν θεσμικά τον φορέα επίσημης ενημέρωσης του ΚΕΠΠ/ΕΣΚΕ¹⁰ και των εμπλεκόμενων φορέων για την επικρατούσα κατάσταση στην περιοχή ευθύνης τους μετά από την εκδήλωση πλημμυρικών φαινομένων, δεδομένου ότι λειτουργούν σε 24-ωρη βάση και κατά κανόνα είναι αυτές οι οποίες μπορούν άμεσα να συλλέξουν πληροφορίες για την επικρατούσα κατάσταση και την επηρεαζόμενη περιοχή (Παράρτημα Ε, Γενικό Σχέδιο Πολιτικής Προστασίας «Ξενοκράτης», ΥΑ 1299 10-04-2003 ΦΕΚ 423/ Β΄/2003). Τη δράση μπορούν να υποστηρίξουν και οι αρμόδιες κατά τόπους υπηρεσίες του Π.Σ, οι οποίες επίσης λειτουργούν σε 24-ωρη βάση. Οι ανωτέρω υπηρεσίες ενημερώνουν άμεσα τις διοικητικά ανώτερες δομές τους, τα Αποκεντρωμένα Όργανα Πολιτικής Προστασίας (Περιφερειάρχης, Αντιπεριφερειάρχης και Δήμαρχος), καθώς και το ΚΕΠΠ/ΕΣΚΕ.

Με εντολή των Περιφερειάρχων και των Δημάρχων, κινητοποιούνται οι υπεύθυνοι των αρμόδιων υπηρεσιών της Περιφέρειας και του Δήμου στην πληγείσα περιοχή για την άμεση διαχείριση των συνεπειών και την παροχή βοήθειας στους πληγέντες.

Το ΚΕΠΠ/ΕΣΚΕ, μετά την πρώτη ενημέρωσή του για την εκδήλωση πλημμύρας, κυρίως από τις αρμόδιες υπηρεσίες της ΕΛ.ΑΣ. και του 199 ΣΕΚΥΠΣ/ΕΣΚΕ, επικοινωνεί με την Δ/νση Πολιτικής Προστασίας της Περιφέρειας και τα κατά τόπους Γραφεία Πολιτικής Προστασίας των Δήμων προκειμένου να συλλέξει περαιτέρω πληροφορίες για τις περιοχές που επλήγησαν και ενημερώνει τον Διοικητή Ε.Σ.Κ.Ε και τον Γενικό Γραμματέα Πολιτικής Προστασίας.

Οι κατά τόπους αρμόδιες υπηρεσίες της ΕΛ.ΑΣ., οι οποίες θεσμικά, όπως έχει ήδη αναφερθεί (ΥΑ 1299 10-04-2003, ΦΕΚ 423/Α΄/2003), δια των αρμόδιων οργάνων τους συλλέγουν πληροφορίες σχετικές με τις επιπτώσεις που έχει προκαλέσει η πλημμύρα (ζημιές, θύματα, κτλ.), ενημερώνουν άμεσα:

- τους επιχειρησιακά εμπλεκόμενους φορείς σε τοπικό επίπεδο (Π.Σ., Ε.Κ.Α.Β., κ.λπ.) για συμβάντα αρμοδιότητάς τους,

¹⁰ Με την υπ. αριθμ. 29190 οικ. Φ109.1 απόφαση του Γενικού Γραμματέα Πολιτικής Προστασίας, (ΦΕΚ 3005/Β΄/20-7-2020) εγκρίθηκε ο Κανονισμός Λειτουργίας του Εθνικού Συντονιστικού Κέντρου Επιχειρήσεων και Διαχείρισης Κρίσεων (ΕΣ.ΚΕ.ΔΙ.Κ.) του αρ. 36 του Ν.4662/2020 (ΦΕΚ 27/Α΄/2020), το οποίο στο άμεσο μέλλον θα αναλάβει τις αρμοδιότητες του Ε.Σ.Κ.Ε.

- τα Αποκεντρωμένα Όργανα Πολιτικής Προστασίας (Δήμαρχος, Αντιπεριφερειάρχης, Περιφερειάρχης),
- το ΚΕΠΠ/ΕΣΚΕ, τηλεφωνικώς και γραπτώς όταν αυτό είναι εφικτό (συνοπτική έγγραφη αναφορά: ΥΑ 1299 10-04-2003 - ΦΕΚ 423/Α'/2003).

Διευκρινίζεται, ότι η επίσημη ενημέρωση του κοινού για την επικρατούσα κατάσταση και την βατότητα του οδικού δικτύου από πλευράς πλημμυρικών φαινομένων, αποτελεί αρμοδιότητα των κατά τόπους υπευθύνων υπηρεσιών της ΕΛ.ΑΣ.

Η ανωτέρω ενημέρωση για την επικρατούσα κατάσταση και τη βατότητα του οδικού δικτύου πραγματοποιείται κατά περίπτωση με την έκδοση δελτίων τύπου και ανακοινώσεων, με την μορφή προφορικών δηλώσεων και συνεντεύξεων, καθώς και μέσω της ιστοσελίδας της ΕΛΑΣ (www.astynomia.gr).

Επισημαίνεται ότι οι κατά τόπους αρμόδιες υπηρεσίες Τροχαίας της ΕΛ.ΑΣ. δύναται να λαμβάνουν εντός και εκτός κατοικημένων περιοχών προσωρινά μέτρα απαγορεύσεων ή περιορισμών της κυκλοφορίας, όταν αυτό επιβάλλεται από ιδιαίτερους λόγους ασφαλείας ή σε έκτακτες περιπτώσεις για την αντιμετώπιση τελείως προσωρινών καταστάσεων (άρθρ. 52 του Κώδικα Οδικής Κυκλοφορίας Ν. 2696/1999 – ΦΕΚ 57/Α'/1999), όπως αυτό έχει αντικατασταθεί με την παρ. 9 του άρθρου 48 του Ν. 4313/2014).

Επίσης, η ΕΛ.ΑΣ., όταν αυτό απαιτείται και είναι εφικτό, δύναται με τα εναέρια μέσα που διαθέτει να πραγματοποιεί πτήσεις πάνω από τις πληγείσες περιοχές για την από αέρος συλλογή πληροφοριών σχετικά με τις επιπτώσεις της πλημμύρας και την επικρατούσα κατάσταση, με στόχο την ταχύτερη και πληρέστερη ενημέρωση της Κεντρικής Διοίκησης, στο πλαίσιο εφαρμογής του εγκεκριμένου Ειδικού Σχεδίου Κινητοποίησης της ΕΛ.ΑΣ. για την αντιμετώπιση καταστροφών που προέρχονται από πλημμυρικά φαινόμενα (5301/4/16-λδ/20-06-2006 έγγραφο της ΕΛ.ΑΣ./Α.Ε.Α., 4096/12-07-2006 έγγραφό μας).

6.4 Επικοινωνίες

Οι επικοινωνίες μεταξύ των Φορέων για την αντιμετώπιση εκτάκτων αναγκών και την άμεση/βραχεία διαχείριση των συνεπειών από την εκδήλωση πλημμυρικών φαινομένων, γίνονται κατά κανόνα με τη χρήση των δικτύων σταθερής και κινητής τηλεφωνίας σε όλα τα στάδια επιχειρήσεων.

Για τις ενδοεπικοινωνίες τους οι εμπλεκόμενοι φορείς δύναται να χρησιμοποιούν και δίκτυα ασύρματων επικοινωνιών, σύμφωνα με τα προβλεπόμενα στον επιχειρησιακό σχεδιασμό τους.

Η ανταλλαγή πληροφοριών, η αποστολή αιτημάτων, κ.λπ. που πραγματοποιούνται μέσω τηλεφωνικών επικοινωνιών, δύναται να ακολουθείται με την αποστολή τηλεομοιοτυπίας (FAX) όταν αυτό απαιτείται και είναι εφικτό.

6.5 Κινητοποίηση

Στο στάδιο αυτό, όλοι οι φορείς υπεύθυνοι για την αντιμετώπιση καταστάσεων έκτακτης ανάγκης από την εκδήλωση πλημμυρικών φαινομένων, λαμβάνοντας υπόψη την αρχική εκτίμηση των συνεπειών, αξιολογώντας τις πληροφορίες για την επικρατούσα κατάσταση καθώς και τα πιθανά αιτήματα συνδρομής προς άλλους φορείς, κινητοποιούν το εμπλεκόμενο προσωπικό και τα μέσα που έχουν στη διάθεσή τους για την υλοποίηση δράσεων πολιτικής προστασίας για την αντιμετώπιση

εκτάκτων αναγκών και την άμεση/βραχεία διαχείριση των συνεπειών της καταστροφής, βάσει του αντίστοιχου σχεδιασμού τους.

Νοείται ότι το επίπεδο κλιμάκωσης και κινητοποίησης του εμπλεκόμενου προσωπικού και μέσων δύναται να τροποποιηθεί όταν αυτό απαιτηθεί βάσει της αξιολόγησης των νεότερων δεδομένων που αφορούν στις συνέπειες του καταστροφικού φαινομένου. Κριτήρια κλιμάκωσης θεωρούνται:

- η αδυναμία αντιμετώπισης της καταστροφής από το κατώτερο διοικητικό επίπεδο λόγω ανεπάρκειας διατιθέμενων πόρων,
- η έκταση της καταστροφής,
- το μέγεθος των απωλειών ή ζημιών (ένταση της καταστροφής).

Διευκρινίζεται ότι η κλιμάκωση της κινητοποίησης του κάθε φορέα δεν πρέπει να συγχέεται με τη γενικότερη κλιμάκωση της κινητοποίησης του συνόλου του Μηχανισμού Πολιτικής Προστασίας (η οποία ορίζεται στο Ν.3013/2002, αρθ. 2) και είναι δυνατόν να λαμβάνει χώρα σε διαφορετικό χρόνο, όπως προκύπτει από το ρόλο και τις αρμοδιότητες του.

6.5.1 Κινητοποίηση σε τοπικό επίπεδο

Οι κατά τόπους Αστυνομικές Αρχές με βάση την αρχική εκτίμηση των συνεπειών από την εκδήλωση πλημμυρών και σύμφωνα με τα προβλεπόμενα στο σχεδιασμό τους κινητοποιούν τους διαθέσιμους πόρους, αν αυτό απαιτηθεί, για τη λήψη μέτρων τροχαίας κίνησης για τη διευκόλυνση της κίνησης των οχημάτων έκτακτης ανάγκης (ΠΣ, Ε.Κ.Α.Β., κ.λπ.), καθώς και την επιτήρηση και τη διακοπή κυκλοφορίας, ιδίως στα σημεία στα οποία το οδικό δίκτυο διασταυρώνεται με χειμάρρους χωρίς γέφυρα (Ιρλανδικές διαβάσεις), προς αποφυγή ατυχημάτων κατά τη διέλευση οχημάτων.

Όπως έχει ήδη αναφερθεί οι κατά τόπους αρμόδιες υπηρεσίες Τροχαίας της ΕΛ.ΑΣ. δύναται να λαμβάνουν εντός και εκτός κατοικημένων περιοχών προσωρινά μέτρα απαγορεύσεων ή περιορισμών της κυκλοφορίας, όταν αυτό επιβάλλεται από ιδιαίτερους λόγους ασφαλείας ή σε έκτακτες περιπτώσεις για την αντιμετώπιση τελείως προσωρινών καταστάσεων (άρθρ. 52 του Κώδικα Οδικής Κυκλοφορίας Ν. 2696/1999 – ΦΕΚ 57/Α΄/1999), όπως αυτό έχει αντικατασταθεί με την παρ. 9 του άρθρου 48 του Ν. 4313/2014).

Σε περιπτώσεις πλημμυρικών φαινομένων, τα ανωτέρω προσωρινά μέτρα απαγορεύσεων ή περιορισμών της κυκλοφορίας δύναται να εφαρμόζονται όταν τμήμα του οδοστρώματος του οδικού δικτύου της χώρας έχει κατακλυστεί προσωρινά από πλημμυρικά ύδατα ή έχουν σημειωθεί φθορές ή ζημιές σε αυτό λόγω έντονων βροχοπτώσεων και προκύπτει άμεσος κίνδυνος από τη διέλευση οχημάτων ή πεζών. Σε αυτές τις περιπτώσεις, οι κατά τόπους αρμόδιες υπηρεσίες Τροχαίας της ΕΛ.ΑΣ. ενημερώνουν άμεσα τους αρμόδιους φορείς λειτουργίας και συντήρησης της οδού προκειμένου να εγκατασταθεί προσωρινή σήμανση, μέχρι την οριστική άρση του κινδύνου και την αποκατάσταση της ασφαλούς κυκλοφορίας. Η ενημέρωση των αρμόδιων φορέων λειτουργίας και συντήρησης της οδού (εθνικό, επαρχιακό και δημοτικό οδικό δίκτυο) μπορεί να πραγματοποιηθεί απευθείας ή δια μέσου της αρμόδιας οργανικής μονάδας Πολιτικής Προστασίας της Περιφέρειας ή του Δήμου.

Ειδικότερα, για τα τμήματα του οδικού δικτύου που εντάσσονται στο πρόγραμμα «Δρόμοι Ανάπτυξης» των έργων με Σύμβαση Παραχώρησης του ΥΠ.Υ.ΜΕ.ΔΙ., που έχουν κυρωθεί οι Συμβάσεις Παραχώρησής τους και έχουν παραδοθεί για λειτουργία, το ανωτέρω έργο της ΕΛ.ΑΣ. πραγματοποιείται σύμφωνα και με τα προβλεπόμενα στις σχετικές συμφωνίες αστυνόμευσης μεταξύ του Υπουργείου Προστασίας του Πολίτη και των παραχωρησιούχων εταιρειών.

Επίσης, ο έλεγχος της επικρατούσας κατάστασης για την καλή λειτουργία του έργου παραχώρησης (επιθεώρηση, επισημάνση και αντιμετώπιση έκτακτων συμβάντων, ενημέρωση των χρηστών, διαχείριση κυκλοφορίας, κ.λπ.) πραγματοποιείται και με ευθύνη των παραχωρησιούχων εταιρειών στο οδικό δίκτυο αρμοδιότητάς τους, με άμεση ενημέρωση των κατά τόπους αρμόδιων υπηρεσιών της ΕΛ.ΑΣ.

Διευκρινίζεται ότι η αστυνόμευση του έργου παραχώρησης από τις αρμόδιες υπηρεσίες της ΕΛ.ΑΣ. είναι ανεξάρτητη από τον έλεγχο της επικρατούσας κατάστασης που πραγματοποιείται από τους παραχωρησιούχους και προβλέπεται στις σχετικές συμβάσεις παραχώρησης και εγχειρίδια λειτουργίας.

Επίσης, οι κατά τόπους αρμόδιες υπηρεσίες της ΕΛ.ΑΣ. στα πλαίσια των αρμοδιοτήτων τους και αν τούτο απαιτείται, προχωρούν στη λήψη μέτρων τάξης και ασφάλειας περιμετρικά των χώρων επιχειρήσεων του Π.Σ., καθώς και όπου αλλού απαιτείται η επιπρόσθετη λήψη μέτρων ασφάλειας για τη διευκόλυνση του έργου των σωστικών συνεργείων και των συνεργείων αποκατάστασης, καθώς και για την προστασία της ζωής και της περιουσίας των πολιτών. Σε περιπτώσεις που δεν επαρκούν τα διαθέσιμα μέσα του ΕΚΑΒ, οι κατά τόπους Αστυνομικές Αρχές δύναται να συνδράμουν στο έργο της μεταφοράς τραυματιών σε νοσηλευτικές μονάδες.

Ο συντονισμός των περιφερειακών Υπηρεσιών της ΕΛ.ΑΣ., όταν αυτό απαιτείται από την έκταση και την ένταση των φαινομένων, πραγματοποιείται από το Ενιαίο Συντονιστικό Κέντρο Επιχειρήσεων και Διαχείρισης Κρίσεων (Ε.Σ.Κ.Ε.ΔΙ.Κ.) του Αρχηγείου της ΕΛ.ΑΣ. (άρθ. 21 του Ν.4249/2014 – ΦΕΚ 73/Α'/2014).

Οι ανωτέρω δράσεις στους χώρους αρμοδιότητας του Λιμενικού Σώματος και Ελληνικής Ακτοφυλακής αποτελεί αρμοδιότητα των τοπικών Λιμενικών Αρχών (ΝΔ 444/1970 –ΦΕΚ 39/Α'/1970, ΠΔ 242/1999 – ΦΕΚ 202/Α'/1999).

Οι κατά τόπους Πυροσβεστικές Υπηρεσίες, μετά την εκδήλωση πλημμυρικού φαινομένου ενημερώνονται για συμβάντα αρμοδιότητάς τους (έρευνα και διάσωση στον χερσαίο χώρο, παροχή βοήθειας για την άντληση υδάτων από κτήρια) από τις υπηρεσίες της ΕΛ.ΑΣ. ή και από άλλους φορείς και ιδιώτες και κινητοποιούνται σύμφωνα με τα προβλεπόμενα στα επιχειρησιακά τους σχέδια. Προβαίνουν σε αξιολόγηση και εκτίμηση των πληροφοριών από τον τόπο της καταστροφής, κλιμακώνουν τις δράσεις τους και αναλόγως της φύσης και της έκτασης των συμβάντων αρμοδιότητάς τους, αιτούνται μέσω του 199 ΣΕΚΥΠΣ/ΕΣΚΕ¹¹ την ενίσχυση των δυνάμεών τους, καθώς και την υποστήριξη άλλων φορέων (ΕΛ.ΑΣ., Λ.Σ.-ΕΛΑΚΤ, ΕΚΑΒ, Δήμων, κ.λπ.) για την υλοποίηση των ανωτέρω δράσεων.

Η κινητοποίηση των υπηρεσιών του Πυροσβεστικού Σώματος για περιστατικά αρμοδιότητάς τους (έρευνα και διάσωση στον χερσαίο χώρο, παροχή βοήθειας για την άντληση υδάτων από κτήρια), αποφασίζεται από τα αρμόδια όργανα του ΠΣ σύμφωνα με τον επιχειρησιακό σχεδιασμό του. Στις ανωτέρω επιχειρήσεις, η Διοίκηση Έλεγχος & Συντονισμός των επιχειρήσεων γίνεται από τα αρμόδια όργανα του Πυροσβεστικού Σώματος, σύμφωνα με τον επιχειρησιακό του σχεδιασμό.

Οι υπηρεσίες του ΕΚΑΒ στις πληγείσες περιοχές, με βάση την ενημέρωση που έχουν από τις υπηρεσίες της ΕΛ.ΑΣ., του Π.Σ. ή και από άλλους φορείς και ιδιώτες, θέτουν σε ετοιμότητα τους διαθέσιμους πόρους τους, σύμφωνα με τα προβλεπόμενα στο σχεδιασμό τους, και κατευθύνουν το

¹¹ Με την υπ. αριθμ. 29190 οικ. Φ109.1 απόφαση του Γενικού Γραμματέα Πολιτικής Προστασίας, (ΦΕΚ 3005/Β'/20-7-2020) εγκρίθηκε ο Κανονισμός Λειτουργίας του Εθνικού Συντονιστικού Κέντρου Επιχειρήσεων και Διαχείρισης Κρίσεων (ΕΣ.ΚΕ.ΔΙ.Κ.) του αρ. 36 του Ν.4662/2020 (ΦΕΚ 27/Α'/2020), το οποίο στο άμεσο μέλλον θα αναλάβει τις αρμοδιότητες του Ε.Σ.Κ.Ε.

έργο τους σε συνεργασία με τους κατά τόπους διοικητές των υγειονομικών μονάδων και τις κατά τόπους διοικήσεις του Π.Σ. και της ΕΛ.ΑΣ.

Επίσης το **ΕΚΑΒ**, μετά την εκδήλωση πλημμυρών, έχει την ευθύνη για τον γενικότερο συντονισμό των φορέων που έχουν την ευθύνη για την υλοποίηση δράσεων σχετικών με την αντιμετώπιση εκτάκτων καταστάσεων που αφορούν στη δημόσια υγεία. Ειδικότερα και όταν αυτό απαιτείται, παρακολουθεί την εφαρμογή δράσεων του Τομέα Υγείας βάσει του αντίστοιχου σχεδιασμού, για την αντιμετώπιση εκτάκτων αναγκών λόγω πλημμυρών, όπως ετοιμότητα και λειτουργία των νοσηλευτικών μονάδων για την υποδοχή περιστατικών υγείας, κάλυψη αυξημένων αναγκών σε φαρμακευτικό υλικό, επιδημιολογική επιτήρηση από κλιμάκια του ΕΟΔΥ, έλεγχοι Δημόσιας Υγείας (Υδατος, Υγιεινής χώρου φύλαξης τροφίμων), ψυχοκοινωνική υποστήριξη στις πληγείσες περιοχές από κλιμάκια του ΕΚΚΑ, κ.λπ. (Ν.3370/05, ΦΕΚ 176/Α'/2005 – Ν. 3527/07, ΦΕΚ 25/Α'/2007).

Οι διοικήσεις των νοσηλευτικών μονάδων στην περιοχή όπου εκδηλώνονται πλημμυρικά φαινόμενα βρίσκονται σε ετοιμότητα ενεργοποίησης των επιχειρησιακών σχεδίων αντιμετώπισης εκτάκτων αναγκών (Σχέδιο Εκτάκτων Αναγκών «ΠΕΡΣΕΑΣ») σε συνεργασία με το ΕΚΑΒ, σχετικά με τον αριθμό των περιστατικών υγείας στην περιοχή ευθύνης τους.

Οι κατά τόπους Λιμενικές Αρχές υλοποιούν μέτρα τάξης και ασφάλειας για τους χώρους αρμοδιότητας του Λιμενικού Σώματος-Ελληνικής Ακτοφυλακής και συμβάλουν στον άμεσο έλεγχο των λιμενικών υποδομών σε συνεργασία με τους φορείς διοίκησης και λειτουργίας λιμένων (ΝΔ 444/1970 – ΦΕΚ 39/Α'/1970, ΠΔ 242/1999 – ΦΕΚ 202/Α'/1999). Παράλληλα, διευκολύνουν την από θαλάσσης μεταφορά πεζοπόρων τμημάτων ή και οχημάτων του Π.Σ., καθώς και άλλων επιχειρησιακά εμπλεκόμενων φορέων (ΕΛ.ΑΣ., ΕΚΑΒ, στελεχών πολιτικής προστασίας, Γ.Δ.Α.Ε.Φ.Κ., κ.λπ.), όταν αυτό κρίνεται απαραίτητο, καθώς και την από θαλάσσης μεταφορά προσωπικού, υλικών και μέσων για την περίθαλψη πληγέντων με υπηρεσιακά ή ναυλωθέντα πλοία. Τέλος, συντονίζουν δράσεις έρευνας και διάσωσης στην χωρική αρμοδιότητα του Λιμενικού Σώματος - Ελληνικής Ακτοφυλακής (θαλάσσιος χώρος, αιγιαλός και παραλία), σύμφωνα με τα προβλεπόμενα στα επιχειρησιακά τους σχέδια.

Οι Δήμαρχοι εκτιμώντας τις επιπτώσεις, όπως αυτές διαμορφώνονται από τις πληροφορίες που έχουν συλλέξει ή από νεότερες πληροφορίες που ακολουθούν την εξέλιξη του καταστροφικού φαινομένου, κινητοποιούν δια των Γραφείων Πολιτικής Προστασίας των Δήμων, το επιχειρησιακά εμπλεκόμενο δυναμικό και τα μέσα πολιτικής προστασίας του Δήμου, προκειμένου να δρομολογήσουν δράσεις όπως αυτές αναφέρονται στις παραγράφους 3.3 και 3.4 του παρόντος.

Οι Περιφερειάρχες ή οι αρμόδιοι Αντιπεριφερειάρχες που ενεργούν σύμφωνα με τις οδηγίες και τις κατευθύνσεις που τους παρέχουν οι Περιφερειάρχες, εκτιμώντας τις επιπτώσεις, όπως αυτές διαμορφώνονται από τις πληροφορίες που έχουν συλλέξει ή από νεότερες πληροφορίες που ακολουθούν την εξέλιξη του καταστροφικού φαινομένου, κινητοποιούν δια των Δ/νσεων Πολιτικής Προστασίας, το επιχειρησιακά εμπλεκόμενο δυναμικό και τα μέσα πολιτικής προστασίας της Περιφέρειας, προκειμένου να δρομολογήσουν δράσεις όπως αυτές αναφέρονται στον σχεδιασμό τους.

Νοείται ότι κατά προτεραιότητα εξετάζονται αιτήματα συνδρομής στο έργο διάσωσης και απεγκλωβισμού όπως είναι και η διάνοιξη αποκλεισμένων δρόμων αρμοδιότητας των Δήμων και των Περιφερειών για τη διευκόλυνση της κίνησης των οχημάτων των σωστικών συνεργείων προς και από την πληγείσα περιοχή, τις νοσοκομειακές μονάδες, κ.λπ.

Οι Διευθυντές σχολικών μονάδων Α/θμιας και Β/θμιας Εκπαίδευσης (δημοσίων και ιδιωτικών), μετά την εκδήλωση πλημμυρικών φαινομένων εντός ή πλησίον των σχολικών μονάδων και εφόσον οι σχολικές μονάδες βρίσκονται σε λειτουργία, εφαρμόζουν κατά την κρίση τους το Σχέδιο Έκτακτης

Ανάγκης του Σχολείου και ενημερώνουν σχετικά την αρμόδια οργανική μονάδα Πολιτικής Προστασία του οικείου Δήμου, προκειμένου να βρίσκεται σε ετοιμότητα και εφόσον τούτο κριθεί αναγκαίο να συμβάλλει στην ασφαλή απομάκρυνση των μαθητών και του προσωπικού σε ασφαλείς χώρους, όπου εν συνεχεία οι μαθητές θα παραληφθούν με ασφάλεια από τους γονείς ή τους κηδεμόνες τους.

Οι υπεύθυνοι λειτουργίας αρχαιολογικών χώρων, μνημείων και μουσείων μετά την εκδήλωση πλημμυρικών φαινομένων εντός ή πλησίον αυτών και εφόσον αυτά βρίσκονται σε λειτουργία, απομακρύνουν άμεσα τους επισκέπτες σύμφωνα με τις κατευθυντήριες οδηγίες που δίνονται από το Υπουργείο Πολιτισμού και Αθλητισμού. Σε περιπτώσεις που προκύπτουν θέματα άμεσης προσωρινής φύλαξης των ανωτέρω χώρων και των εκθεμάτων, οι υπεύθυνοι λειτουργίας των χώρων αυτών δύναται να αιτηθούν τη συνδρομή των κατά τόπους αρμόδιων αστυνομικών αρχών.

Οι υπεύθυνοι λειτουργίας παιδικών εξοχών – κατασκηνώσεων κατά τη διάρκεια λειτουργίας τους μετά την εκδήλωση πλημμυρικών φαινομένων εντός ή πλησίον αυτών, εφαρμόζουν τα σχέδια εκκένωσης των κατασκηνωτών και του προσωπικού τους όταν αυτό κρίνεται απαραίτητο και κατευθύνουν τους κατασκηνωτές και το προσωπικό σε ασφαλή χώρο.

Οι Συντονιστές των Αποκεντρωμένων Διοικήσεων κινητοποιούν τις Δ/νσεις Πολιτικής Προστασίας προκειμένου να εκτιμήσουν το εύρος των συνεπειών από την εκδήλωση πλημμυρικών φαινομένων και εφόσον συντρέχουν λόγοι να συμβάλουν με το προσωπικό και τα μέσα της Αποκεντρωμένης Διοίκησης στην αντιμετώπιση εκτάκτων αναγκών και τη διαχείριση των συνεπειών, εφόσον τούτο κριθεί απαραίτητο.

6.5.2 Κινητοποίηση φορέων λειτουργίας και συντήρησης δικτύων και υποδομών στην περιοχή που εκδηλώθηκαν πλημμυρικά φαινόμενα

Μετά την εκδήλωση πλημμυρικών φαινομένων, οι υπεύθυνοι λειτουργίας και συντήρησης τεχνικών έργων και έργων υποδομής (φράγματα, μονάδες παραγωγής ενέργειας, λιμάνια, γέφυρες, σήραγγες, οδικά και σιδηροδρομικά δίκτυα, δίκτυα κοινής ωφέλειας, κτλ.) στην περιοχή που αυτά εκδηλώθηκαν προβαίνουν αυτεπάγγελα και βάσει του κανονισμού λειτουργίας και συντήρησης του εκάστοτε φορέα, σε άμεσο έλεγχο των εγκαταστάσεών τους για τη διασφάλιση της ομαλής λειτουργίας τους.

Ειδικότερα:

Οι φορείς συντήρησης και λειτουργίας δικτύων κοινής ωφέλειας (ΔΕΔΔΗΕ, ΑΔΜΗΕ, ΔΕΣΦΑ, ΕΠΑ εταιρίες κινητής και σταθερής τηλεφωνίας, εταιρίες ύδρευσης και αποχέτευσης, κ.λπ.) κινητοποιούν τις αρμόδιες υπηρεσίες τους για τον άμεσο έλεγχο και την αποκατάσταση βλαβών στο δίκτυο αρμοδιότητάς τους, εφόσον συντρέχουν λόγοι.

Επίσης, συνδράμουν το έργο του Πυροσβεστικού Σώματος στην έρευνα και διάσωση σε αστικό χώρο (προληπτική διακοπή δικτύων για την ασφάλεια του προσωπικού που επιχειρεί στις επιχειρήσεις έρευνας και διάσωσης, κ.λπ.) και εκδίδουν κατά την κρίση τους ανακοινώσεις για την ενημέρωση του κοινού (δελτία τύπου, ανακοινώσεις στα τοπικά ΜΜΕ κ.λπ.).

Σε περιπτώσεις που διαπιστωθούν εκτεταμένες βλάβες λειτουργίας δικτύων κοινής ωφέλειας, θα πρέπει να δοθεί προτεραιότητα στην αποκατάστασή του δικτύου που εξυπηρετεί δημόσια και κοινωφελούς χρήσης κτίρια (νοσοκομεία, υπηρεσίες, κτλ.).

Οι φορείς διοίκησης και εκμετάλλευσης λιμένων (Οργανισμοί Λιμένων, Λιμενικά Ταμεία, Δημοτικά Λιμενικά Ταμεία) προβαίνουν σε άμεσο έλεγχο των λιμενικών έργων αρμοδιότητάς τους σε

συνεργασία με τις κατά τόπους λιμενικές αρχές. Δρομολογούν δράσεις αποκατάστασης των λιμενικών έργων όταν αυτό κρίνεται απαραίτητο για την απρόσκοπτη λειτουργία του λιμένα.

Οι διοικήσεις αερολιμένων της χώρας προβαίνουν σε άμεσο έλεγχο των αερολιμενικών υποδομών και εφόσον συντρέχουν λόγοι δρομολογούν τα κατάλληλα μέτρα για την ασφαλή διακίνηση των επιβατών, των πληρωμάτων, των αεροσκαφών, των εργαζομένων στον αερολιμένα και του κοινού που διακινείται σε αυτό, σύμφωνα με τα αντίστοιχα Σχέδια Αντιμετώπισης Καταστάσεων Έκτακτης Ανάγκης.

Οι φορείς συντήρησης και λειτουργίας στα ολοκληρωμένα τμήματα αυτοκινητοδρόμων κινητοποιούν τις αρμόδιες υπηρεσίες τους για τον άμεσο έλεγχο του έργου παραχώρησης και εφόσον συντρέχουν λόγοι δρομολογούν τα κατάλληλα μέτρα για την ασφαλή κυκλοφορία των οχημάτων σε αυτό, σε συνεργασία με τις κατά τόπους αρμόδιες υπηρεσίες της ΕΛ.ΑΣ. και διευκολύνουν κατά προτεραιότητα την κίνηση των οχημάτων των υπηρεσιών έκτακτης ανάγκης (ΕΚΑΒ, ΠΣ, ΕΛ.ΑΣ., κ.λπ.) στο οδικό δίκτυο αρμοδιότητάς τους, προς και από τον τόπο της καταστροφής.

Στο σιδηροδρομικό δίκτυο της χώρας, εφόσον συντρέχουν λόγοι, πραγματοποιείται επιθεώρηση του δικτύου και των εγκαταστάσεων και η αντιμετώπιση προβλημάτων στο σιδηροδρομικό δίκτυο της χώρας, πραγματοποιείται σύμφωνα με τον εν ισχύ Γενικό Κανονισμό Κίνησης της εταιρίας ΟΣΕ Α.Ε., ο οποίος αποτελεί Εθνικό Κανόνα Ασφάλειας, καθώς και σύμφωνα με τα όσα προβλέπονται σχετικά στους Εσωτερικούς Κανονισμούς Λειτουργίας των εταιριών ΟΣΕ Α.Ε., ΤΡΑΙΝΟΣΕ Α.Ε. και ΕΕΣΣΤΥ Α.Ε.

Οι υπεύθυνοι λειτουργίας και συντήρησης φραγμάτων, προβαίνουν αυτεπάγγελτα και βάσει του κανονισμού λειτουργίας και συντήρησης σε άμεσο έλεγχό τους μετά από την εκδήλωση πλημμυρικών φαινομένων (έκτακτη επιθεώρηση). Σε περιπτώσεις που διαπιστωθούν προβλήματα στη συμπεριφορά του φράγματος, οι ανωτέρω υπεύθυνοι προχωρούν σε εκτίμηση της κατάστασης και, όταν αυτό απαιτείται, ενημερώνουν άμεσα τις αρμόδιες κατά τόπους υπηρεσίες του Π.Σ. και της ΕΛ.ΑΣ., καθώς και τους οικείους Δημάρχους, τον αρμόδιο Αντιπεριφερειάρχη και τον Περιφερειάρχη.

6.5.3 Κινητοποίηση σε κεντρικό επίπεδο

Ο Γενικός Γραμματέας Πολιτικής Προστασίας ενημερώνεται από το ΚΕΠΠ/ΕΣΚΕ¹² σχετικά με τα πλημμυρικά φαινόμενα που εκδηλώνονται, επικοινωνεί με τους κατά τόπους αρμόδιους Δημάρχους και τον αρμόδιο Περιφερειάρχη σχετικά με τις επιπτώσεις τους και τις δράσεις πολιτικής προστασίας που υλοποιούνται σε τοπικό επίπεδο και ενημερώνει τον Υπουργό Προστασίας του Πολίτη.

Εν συνεχεία, ο Γενικός Γραμματέας Πολιτικής Προστασίας, αναλόγως της πορείας εξέλιξης του καταστροφικού φαινομένου, συνεργάζεται με τα αρμόδια κατά τόπους Αποκεντρωμένα Όργανα Πολιτικής Προστασίας (Περιφερειάρχης, Αντιπεριφερειάρχης, Δήμαρχος) προκειμένου να εξασφαλιστεί ο συντονισμός και η διαλειτουργικότητα μεταξύ των φορέων της κεντρικής διοίκησης και των φορέων που εμπλέκονται σε περιφερειακό και τοπικό επίπεδο σε δράσεις αντιμετώπισης εκτάκτων αναγκών και άμεσης/βραχείας διαχείρισης των συνεπειών.

Η Δ/ση Σχεδιασμού & Αντιμετώπισης Εκτάκτων Αναγκών της ΓΓΠΠ υποστηρίζει άμεσα το έργο του Γενικού Γραμματέα Πολιτικής Προστασίας και του Υφυπουργού Προστασίας του Πολίτη αρμόδιου για θέματα Πολιτικής Προστασίας και Διαχείρισης Κρίσεων, καθώς και των οργανικών μονάδων των Περιφερειών και των Δήμων ή φορέων της Κεντρικής Διοίκησης που εμπλέκονται στην αντιμετώπιση

¹² Με την υπ. αριθμ. 29190 οικ. Φ109.1 απόφαση του Γενικού Γραμματέα Πολιτικής Προστασίας, (ΦΕΚ 3005/Β'/20-7-2020) εγκρίθηκε ο Κανονισμός Λειτουργίας του Εθνικού Συντονιστικού Κέντρου Επιχειρήσεων και Διαχείρισης Κρίσεων (ΕΣ.ΚΕ.ΔΙ.Κ.) του αρ. 36 του Ν.4662/2020 (ΦΕΚ 27/Α'/2020), το οποίο στο άμεσο μέλλον θα αναλάβει τις αρμοδιότητες του Ε.Σ.Κ.Ε.

εκτάκτων αναγκών και την άμεση/βραχεία διαχείριση των συνεπειών από την εκδήλωση πλημμυρικών φαινομένων.

Με βάση την αρχική εκτίμηση των συνεπειών και εφόσον συντρέχουν λόγοι, **ο Γενικός Γραμματέας Πολιτικής Προστασίας και ο Γενικός Γραμματέας Υποδομών**, με εντολή των πολιτικά προϊσταμένων τους μεταβαίνουν άμεσα στην πληγείσα περιοχή με σκοπό τον καλύτερο συντονισμό όλων των υπηρεσιών και φορέων και τη δρομολόγηση δράσεων για την αντιμετώπιση εκτάκτων αναγκών και την άμεση/βραχεία διαχείριση των συνεπειών. Στο ανωτέρω κυβερνητικό κλιμάκιο δύναται να μετέχουν και άλλοι Γενικοί Γραμματείς όταν ανακύπτουν άμεσα θέματα συντονισμού αρμοδιότητάς τους. Οι ανωτέρω Γενικοί Γραμματείς υποστηρίζουν το έργο των οικείων Υπουργών, όταν αυτοί μεταβαίνουν στην πληγείσα περιοχή.

Εν συνεχεία, το ανωτέρω κυβερνητικό κλιμάκιο συνεργάζεται με τα αρμόδια κατά τόπους Αποκεντρωμένα Όργανα Πολιτικής Προστασίας (Περιφερειάρχης, Αντιπεριφερειάρχης, Δήμαρχος) προκειμένου να εξασφαλιστεί ο συντονισμός και η διαλειτουργικότητα μεταξύ των φορέων της κεντρικής διοίκησης και των φορέων που εμπλέκονται σε περιφερειακό και τοπικό επίπεδο σε δράσεις αντιμετώπισης εκτάκτων αναγκών και άμεσης/βραχείας διαχείρισης των συνεπειών.

Στις περιπτώσεις που λόγω των επιχειρησιακών αναγκών κρίνεται από τους εμπλεκόμενους φορείς σε επίπεδο Κεντρικής Διοίκησης ότι το δυναμικό και τα μέσα για την αντιμετώπιση των πλημμυρικών φαινομένων σε εθνικό επίπεδο δεν επαρκούν, ο Γενικός Γραμματέας Πολιτικής Προστασίας δρομολογεί την υποβολή αιτήματος διεθνούς συνδρομής για την παροχή βοήθειας από τον Ευρωπαϊκό Μηχανισμό Πολιτικής Προστασίας ή από άλλες χώρες, άλλους διεθνείς οργανισμούς ή μέσω διμερών και πολυμερών συμφωνιών.

Στον ανωτέρω συντονισμό μεταξύ των φορέων της κεντρικής διοίκησης και των φορέων που εμπλέκονται σε περιφερειακό και τοπικό επίπεδο, κεντρικό ρόλο έχουν τα **Κέντρα Επιχειρήσεων των εμπλεκόμενων φορέων σε κεντρικό επίπεδο (ΕΛ.ΑΣ./ΕΣΚΕΔΙΚ, 199 ΣΕΚΥΠΣ/ΕΣΚΕ, ΚΕΠΠ/ΕΣΚΕ, ΓΕΕΘΑ/ΕΘΚΕΠΙΧ, ΕΚΑΒ, κ.λπ.)**, τα οποία λειτουργούν σε 24-ωρη βάση και αποτελούν τον σύνδεσμο μεταξύ των κατά τόπους επιχειρησιακά εμπλεκόμενων υπηρεσιών τους και της φυσικής και πολιτικής ηγεσίας του φορέα τους. Τα ανωτέρω Κέντρα Επιχειρήσεων παρακολουθούν την εφαρμογή δράσεων από τις κατά τόπους επιχειρησιακά εμπλεκόμενες υπηρεσίες τους, ενημερώνουν άμεσα την φυσική και πολιτική τους ηγεσία και με εντολή τους δρομολογούν και συντονίζουν την κινητοποίηση των υπηρεσιών του φορέα τους.

Ειδικότερα, το ΚΕΠΠ/ΕΣΚΕ¹³ βρίσκεται σε επικοινωνία με τα λοιπά Κέντρα Επιχειρήσεων των εμπλεκόμενων φορέων σε κεντρικό επίπεδο, καθώς και με τις αρμόδιες οργανικές μονάδες Πολιτικής Προστασίας των Δήμων και των Περιφερειών στις περιοχές όπου εξελίσσεται το καταστροφικό φαινόμενο και υποστηρίζει το έργο των Δημάρχων, των Περιφερειάρχων και των Αρμόδιων Αντιπεριφερειάρχων, που ενεργούν σύμφωνα με τις οδηγίες και τις κατευθύνσεις που τους παρέχουν οι οικείοι Περιφερειάρχες, για την αντιμετώπιση εκτάκτων αναγκών και την άμεση/βραχεία διαχείριση των συνεπειών από την εκδήλωση πλημμυρικών φαινομένων, με τη διάθεση μέσων από άλλους φορείς ή υπηρεσίες σε κεντρικό επίπεδο κατόπιν σχετικού αιτήματος.

Το **ΕΚΑΒ** έχει την ευθύνη για τον γενικότερο συντονισμό των φορέων που έχουν την ευθύνη για την υλοποίηση δράσεων σχετικών με την αντιμετώπιση εκτάκτων καταστάσεων που αφορούν στην δημόσια υγεία μετά την εκδήλωση πλημμυρικών φαινομένων με καταστροφικές συνέπειες.

¹³ Με την υπ. αριθμ. 29190 οικ. Φ109.1 απόφαση του Γενικού Γραμματέα Πολιτικής Προστασίας, (ΦΕΚ 3005/Β'/20-7-2020) εγκρίθηκε ο Κανονισμός Λειτουργίας του Εθνικού Συντονιστικού Κέντρου Επιχειρήσεων και Διαχείρισης Κρίσεων (ΕΣ.ΚΕ.ΔΙ.Κ.) του αρ. 36 του Ν.4662/2020 (ΦΕΚ 27/Α'/2020), το οποίο στο άμεσο μέλλον θα αναλάβει τις αρμοδιότητες του Ε.Σ.Κ.Ε.

Παρακολουθεί την εφαρμογή δράσεων του Τομέα Υγείας, κινητοποιεί το Ειδικό Τμήμα Ιατρικής Καταστροφών (ΕΤΙΚ) του ΕΚΑΒ εφόσον συντρέχουν λόγοι, και συντονίζει τις υγειονομικές μονάδες για την υποδοχή τραυματιών/ασθενών, την κάλυψη αυξημένων αναγκών σε φαρμακευτικό υλικό, την ψυχοκοινωνική υποστήριξη στις πληγείσες περιοχές από κλιμάκια του Εθνικού Κέντρου Κοινωνικής Αλληλεγγύης (ΕΚΚΑ), κ.λπ.

Ο Προϊστάμενος της Γενικής Διεύθυνσης Αποκατάστασης Επιπτώσεων Φυσικών Καταστροφών (Γ.Δ.Α.Ε.Φ.Κ.) ενημερώνεται από το ΚΕΠΠ/ΕΣΚΕ για πλημμυρικά συμβάντα σε πολεοδομικά συγκροτήματα και οικισμούς, επικοινωνεί με τους αρμόδιους συνδέσμους, τα αστυνομικά τμήματα και τα Αποκεντρωμένα Όργανα Πολιτικής Προστασίας (Δήμαρχος, Περιφερειάρχης, Αντιπεριφερειάρχης) σχετικά με την εκτίμηση των συνεπειών σε κτήρια και κινητοποιεί το δυναμικό της Γενικής Διεύθυνσης σε περίπτωση που υπάρχουν αναφορές για βλάβες σε κτίρια που εγκυμονούν κινδύνους για την ασφάλεια των πολιτών και με εντολή του Γενικού Γραμματέα Υποδομών μεταβαίνουν στην πληγείσα περιοχή κλιμάκια της Γ.Δ.Α.Ε.Φ.Κ για έλεγχο και καταγραφή των ζημιών.

Το Υπουργείο Εξωτερικών κινητοποιεί την **Μονάδα Διαχείρισης Κρίσεων** σε περιπτώσεις που από την εξέλιξη του καταστροφικού φαινομένου μεταξύ των πληγέντων υπάρχουν αλλοδαποί πολίτες, προκειμένου να ενημερωθούν οι Πρεσβείες των αλλοδαπών πολιτών. Το ΥΠΕΞ ενημερώνεται σχετικά μέσω του ΚΕΠΠ/ΕΣΚΕ ή απευθείας με το ΕΚΑΒ, το οποίο συνεργάζεται με την προανακριτική αρχή (Π.Σ., ΕΛ.ΑΣ.).

Στις περιπτώσεις που από την εξέλιξη του καταστροφικού φαινομένου υπάρχουν θανόντες αλλοδαποί πολίτες, το ΥΠΕΞ ενημερώνεται σχετικά, σύμφωνα με τις διαδικασίες που περιγράφονται στην 3^η Έκδοση του Ειδικού Σχεδίου Διαχείρισης Ανθρώπινων Απωλειών (9052/18-12-2019 έγγραφο ΓΓΠΠ), ανεξάρτητα αν αυτό έχει ενεργοποιηθεί ή όχι.

Συμπληρωματικά προς τα ανωτέρω κρίνεται σκόπιμο να αναφερθεί ότι η ταυτοποίηση τραυματιών και θανόντων αλλοδαπών πολιτών λόγω πλημμυρικών φαινομένων, αποτελεί αρμοδιότητα της προανακριτικής αρχής (Π.Σ., ΕΛ.ΑΣ.) σε συνεργασία με τις Ιατροδικαστικές Υπηρεσίες. Η ενημέρωση για την κατάσταση της υγείας των τραυματιών, καθώς και ο αριθμός και οι ιατρικές μονάδες στις οποίες νοσηλεύονται, αποτελούν ευθύνη του ΕΚΑΒ, συμπεριλαμβανομένων των αλλοδαπών πολιτών.

6.6 Επιχειρήσεις Έρευνας, Διάσωσης

Οι επιχειρήσεις έρευνας και διάσωσης δρομολογούνται άμεσα μόλις οι σχετικές πληροφορίες που αφορούν πιθανούς εγκλωβισμούς ατόμων λόγω πλημμυρικών υδάτων, διακοπών ηλεκτρικού ρεύματος ή λόγω κατολισθητικών φαινομένων κ.λπ., διαβιβαστούν στις κατά τόπους αρμόδιες Πυροσβεστικές Υπηρεσίες. Κατά προτεραιότητα, αποτελεί υποχρέωση όλων των υπηρεσιών ή φορέων, οι οποίοι λαμβάνουν πρωτογενείς πληροφορίες σχετικές με εγκλωβισμούς ατόμων να ενημερώνουν άμεσα την αρμόδια κατά τόπους Υπηρεσία του Πυροσβεστικού Σώματος, το οποίο είναι θεσμικά αρμόδιο για την έρευνα και διάσωση στο χερσαίο χώρο (άρθρο 2 του Ν. 3511/2006 - ΦΕΚ 258/Α'/2006, όπως αυτό έχει τροποποιηθεί με το άρθρο 64 του Ν.4249/2014 - ΦΕΚ 73/Α'/2014).

Ο επικεφαλής της κατά τόπου αρμόδιας Πυροσβεστικής Υπηρεσίας αξιολογεί τις σχετικές με έρευνα και διάσωση πληροφορίες και κινητοποιεί τους διαθέσιμους πόρους του για την άμεση μετάβασή τους στα σημεία των συμβάντων. Σύμφωνα με τις πληροφορίες που λαμβάνει από τα σημεία των συμβάντων προβαίνει σε ιεράρχηση αυτών και ενίσχυση των δυνάμεων, αν τούτο απαιτείται.

Οι Πυροσβεστικές δυνάμεις, ανάλογα με την έκταση και την εξέλιξη της καταστροφής, ενισχύονται σε προσωπικό και μέσα από όμορες Περιφερειακές Υπηρεσίες του Π.Σ. σύμφωνα με τον Κανονισμό Εσωτερικής Υπηρεσίας Πυροσβεστικού Σώματος (ΠΔ 210/1992, ΦΕΚ 99/Α'/1992, όπως έχει τροποποιηθεί και ισχύει). Αν η κατάσταση το απαιτεί κινητοποιούνται οι ΕΜΑΚ (ΠΔ 96/1987, ΦΕΚ 58/Α'/1987 – ΠΔ 329/1993, ΦΕΚ 140/Α'/1993 όπως έχει τροποποιηθεί και ισχύει - Έγγραφο Αρχηγείου ΠΣ ΑΠ 23964 Φ.159 ΠΣΕΑ 9/7/2004).

Η περιμετρική απομόνωση της πληγείσας περιοχής, όταν τούτο απαιτείται για την ευχερή και άμεση επέμβαση των συνεργείων διάσωσης, όπως επίσης η λήψη μέτρων τροχαίας κίνησης μέσα και περιμετρικά της πληγείσας περιοχής για τη διευκόλυνση της κίνησης των οχημάτων των συνεργείων βοήθειας, αποτελεί αρμοδιότητα των υπηρεσιών της ΕΛ.ΑΣ (Έγγραφο ΕΛΑΣ 5301/4/16-ζ' 21/5/2004).

Η παροχή προνοσοκομειακής περίθαλψης και μεταφορά τραυματιών λόγω των πλημμυρών σε υγειονομικά κέντρα είναι αρμοδιότητα του Ε.Κ.Α.Β. (Ν. 1579/85, ΦΕΚ 217/Α'/1985). Το παράρτημα του ΕΚΑΒ, που στα όρια ευθύνης της περιφέρειάς του έχουν δημιουργηθεί έκτακτες ανάγκες λόγω πλημμυρών, συνεργάζεται με τις μονάδες παροχής υπηρεσιών υγείας των νομών της περιφέρειάς του (Νοσοκομεία, Κέντρα Υγείας, Ιατρεία κ.λπ.) και είναι αποκλειστικά αρμόδιο να συντονίζει τη δράση και την κίνηση όλων των ασθενοφόρων αυτοκινήτων, των ειδικών κινητών μονάδων παροχής υπηρεσιών υγείας και των άλλων μέσων μεταφοράς και διακίνησης αρρώστων και εκτάκτων περιστατικών γενικά. Επίσης, διακινεί και διακομίζει στα νοσοκομεία εφημερίας και τις άλλες μονάδες παροχής περίθαλψης της περιφέρειάς του, κάθε έκτακτο περιστατικό καθώς και σε Νοσοκομεία άλλων περιφερειών, όταν τα νοσοκομεία της περιφέρειάς του δεν καλύπτουν τη συγκεκριμένη ανάγκη. Η διακομιδή εκτάκτων περιστατικών από μία περιφέρεια σε άλλη γίνεται ύστερα από συνεννόηση των αρμοδίων υπηρεσιών των δύο αντιστοίχων ΕΚΑΒ και σε περίπτωση ανάγκης παρεμβαίνει συντονιστικά η αρμόδια Κεντρική Υπηρεσία του ΕΚΑΒ. Στην πρώτη γεωγραφική περιφέρεια, που περιλαμβάνει τους νομούς Αττικής, Βοιωτίας και Εύβοιας, τις αντίστοιχες αρμοδιότητες ασκεί η κεντρική Υπηρεσία του ΕΚΑΒ. (ΠΔ 376/1988, ΦΕΚ 169/Α'/1988).

Ο Πρόεδρος του Ε.Κ.Α.Β. μετά την ενημέρωσή του από τα κατά τόπους παραρτήματα του ΕΚΑΒ δύναται να ενεργοποιήσει την Ομάδα Διαχείρισης Κρίσεων (Ο.ΔΙ.Κ.) του ΕΚΑΒ και να αποστείλει το Ειδικό Τμήμα Ιατρικής Καταστροφών (ΕΤΙΚ) στην πληγείσα περιοχή, αν τούτα απαιτούνται.

Το έργο της μεταφοράς τραυματιών προς τις νοσηλευτικές μονάδες δύναται να υποστηρίξουν, όπου αυτό απαιτείται, και οι κατά τόπους αρμόδιες υπηρεσίες της ΕΛ.ΑΣ. ή του Π.Σ. σε συνεργασία με το τοπικό παράρτημα του ΕΚΑΒ.

Στις επιχειρήσεις έρευνας και διάσωσης επικεφαλής των επιχειρήσεων τίθεται αξιωματικός του ΠΣ, ο οποίος αξιολογώντας την κατάσταση από τον τόπο της καταστροφής δύναται να αιτηθεί τη συνδρομή και άλλων φορέων και υπηρεσιών για τη διευκόλυνση του έργου του. Ειδικότερα, ο εκάστοτε Επικεφαλής Αξιωματικός του Πυροσβεστικού Σώματος δύναται να αιτηθεί από:

- τις αρμόδιες υπηρεσίες του οικείου Δήμου ή Περιφέρειας τη διάνοιξη αποκλεισμένων δρόμων αρμοδιότητάς τους προς τα σημεία επεμβάσεων, τη διάθεση μηχανημάτων έργου, κ.λπ.,
- τον επικεφαλής της κατά τόπου αρμόδιας Αστυνομικής Αρχής την περιμετρική απομόνωση της περιοχής των επιχειρήσεων, τη λήψη μέτρων τροχαίας κίνησης για τη διευκόλυνση της κίνησης των οχημάτων παροχής βοήθειας προς και από την περιοχή των επιχειρήσεων και την άμεση μεταφορά τραυματισμένων σε νοσοκομεία σε περίπτωση που δεν επαρκούν τα διαθέσιμα μέσα του ΕΚΑΒ,
- τους αρμόδιους για τη λειτουργία δικτύων ύδρευσης (Δ.Ε.Υ.Α., ΕΥΔΑΠ, κ.λπ.), ηλεκτροδότησης (ΔΕΔΔΗΕ, ΑΔΜΗΕ) και διανομής φυσικού αερίου (ΔΕΠΑ, ΔΕΣΦΑ, κ.λπ.) για τη διακοπή των

δικτύων τους στην περιοχή επιχειρήσεων προς αποφυγή ατυχημάτων. Επίσης, όπου αυτό κρίνεται απαραίτητο, τεχνικός των ανωτέρω φορέων δύναται να βρίσκεται στο σημείο του συμβάντος για τεχνική υποστήριξη βάσει των αρμοδιοτήτων του,

- το τοπικό παράρτημα του ΕΚΑΒ για την προνοσοκομειακή περίθαλψη και διαμετακομιδή των τραυματιών σε υγειονομικά κέντρα.

Τα ανωτέρω αιτήματα προς συνδρομή του έργου του Πυροσβεστικού Σώματος, οφείλουν να τα εξετάζουν κατά προτεραιότητα οι αρμόδιοι φορείς.

Τέλος επιχειρήσεις έρευνας και διάσωσης στην χωρική αρμοδιότητα του Λιμενικού Σώματος - Ελληνικής Ακτοφυλακής (θαλάσσιος χώρος, αιγιαλός και παραλία) αναλαμβάνονται και συντονίζονται από τις εκάστοτε αρμόδιες αρχές του ΛΣ-ΕΛΑΚΤ.

6.7 Αντιμετώπιση εκτάκτων αναγκών και διαχείριση συνεπειών λόγω επαγομένων φαινομένων

Η εκδήλωση ενός πλημμυρικού φαινομένου δύναται να προκαλέσει επαγόμενες φυσικές ή τεχνολογικές καταστροφές, όπως κατολισθητικά φαινόμενα, διαρροή επικίνδυνων υλικών, κ.λπ.

Σε αυτές τις περιπτώσεις, εφόσον εκδηλωθούν επαγόμενες των πλημμυρών καταστροφές, αξιολογούνται και αντιμετωπίζονται από τους κατά περίπτωση αρμόδιους φορείς, μετά από σχετική ενημέρωσή τους.

Ειδικότερα, στην περίπτωση που λόγω έντονων βροχοπτώσεων ή πλημμυρικών φαινομένων προκληθούν κατολισθητικά φαινόμενα, ενημερώνονται (κατά κανόνα από τις αρμόδιες κατά τόπους υπηρεσίες της ΕΛ.ΑΣ. ή το Γραφείο Πολιτικής Προστασίας του Δήμου) οι αρμόδιες Υπηρεσίες της οικείας Περιφέρειας (Δ/νσεις Τεχνικών Έργων, κ.λπ.) για τη διενέργεια αυτοψίας και πρώτης εκτίμησης των επιπτώσεων. Ιδιαίτερη προσοχή θα πρέπει να δοθεί στην άμεση λήψη μέτρων, όπως την απομάκρυνση πολιτών, με στόχο την προστασία τους από πιθανή εκδήλωση νέων κατολισθήσεων στις ανωτέρω περιοχές εξαιτίας της εξέλιξης των έντονων βροχοπτώσεων ή των πλημμυρικών φαινομένων. Για την εκτίμηση της επικινδυνότητας του γεωλογικού φαινομένου μπορεί να ζητηθεί και η συνδρομή της Ελληνικής Αρχής Γεωλογικών και Μεταλλευτικών Ερευνών (Ε.Α.Γ.Μ.Ε.), ως τεχνικού συμβούλου, στο πλαίσιο εφαρμογής του Ν.272/1976 (ΦΕΚ 50/Α'/1976), όπως αυτός έχει τροποποιηθεί και ισχύει και του Ν. 4602/2019 (ΦΕΚ 45/Α'/2019).

Επίσης, θα πρέπει να εξετασθεί κατά προτεραιότητα η άρση καταπτώσεων σε οδικούς άξονες, από και προς την πληγείσα από πλημμύρες περιοχή. Νοείται ότι η ανωτέρω ενέργεια έχει σαν άμεσο στόχο τη μερική άρση των καταπτώσεων για την προσωρινή διευκόλυνση της κυκλοφορίας οχημάτων έκτακτης ανάγκης (σωστικά συνεργεία, Π.Σ., ΕΛ.ΑΣ., ΕΚΑΒ, κ.λπ.) και όχι κατ' ανάγκη την πλήρη αποκατάσταση της κυκλοφορίας.

Οι υπεύθυνοι λειτουργίας και συντήρησης τεχνικών έργων και υποδομών στην πληγείσα από πλημμύρες περιοχή (φράγματα, μονάδες παραγωγής ενέργειας, φυσικό αέριο, λιμάνια, γέφυρες, σήραγγες, οδικά και σιδηροδρομικά δίκτυα, δίκτυα τηλεπικοινωνιών, κτλ.) προβαίνουν αυτεπάγγελτα και βάσει του κανονισμού λειτουργίας και συντήρησης σε άμεσο έλεγχο των εγκαταστάσεών τους μετά από πλημμύρα για τη διασφάλιση της ομαλής λειτουργίας τους.

Σε περιπτώσεις που διαπιστωθούν βλάβες, οι ανωτέρω υπεύθυνοι προχωρούν σε εκτίμηση της κατάστασης και, όταν αυτό απαιτείται, ενημερώνουν άμεσα τις αρμόδιες κατά τόπους υπηρεσίες του Π.Σ. και της ΕΛ.ΑΣ., καθώς και τα Αποκεντρωμένα Όργανα Πολιτικής Προστασίας (Δήμαρχος, Περιφερειάρχης, Αντιπεριφερειάρχης).

Επίσης, οι υπεύθυνοι λειτουργίας και συντήρησης φραγμάτων, οφείλουν να ενημερώνουν άμεσα τα Αποκεντρωμένα Όργανα Πολιτικής Προστασίας (Δήμαρχος, Περιφερειάρχης, Αντιπεριφερειάρχης) και τις κατά τόπους υπηρεσίες της ΕΛ.ΑΣ. και του Π.Σ., σε περιπτώσεις εκφόρτισης της πλημμυρικής εισροής από τους υπερχειλιστές των εγκαταστάσεών τους.

6.8 Αντιμετώπιση εκτάκτων αναγκών και διαχείριση συνεπειών λόγω παράκτιας πλημμύρας

Όπως έχει αναφερθεί οι παράκτιες πλημμύρες είναι ένα σπανιότερα εμφανιζόμενο είδος πλημμύρας στην Ελλάδα και δύναται να διακριθούν σε αυτές που προκαλούνται από τον έντονο κυματισμό της θάλασσας και σε αυτές που προκαλούνται από τα θαλάσσια κύματα βαρύτητας (τσουνάμι).

Δεδομένης της αδυναμίας βραχυπρόθεσμης πρόγνωσης πλημμυρικών φαινομένων από παράκτιες πλημμύρες είτε αυτές οφείλονται σε σεισμικά φαινόμενα, τα οποία προκαλούν τα θαλάσσια κύματα βαρύτητας είτε οφείλονται σε έντονο κυματισμό, η έγκαιρη προειδοποίηση γενικά δεν έχει εφαρμογή στην περίπτωση του σχεδιασμού αντιμετώπισης κινδύνων από την εκδήλωση πλημμυρικών φαινομένων.

Συνεπώς οι δράσεις των Δήμων που αφορούν στην αντιμετώπιση έκτακτων αναγκών και η διαχείριση των συνεπειών, που θα προκύψουν από την εκδήλωση παράκτιας πλημμύρας δεν διαφοροποιούνται από τα υπόλοιπα είδη πλημμυρών.

6.9 Άμεση παροχή βοήθειας και υποστήριξης των πληγέντων

Η παροχή βοήθειας και υποστήριξης των πληγέντων τα πρώτα 24-ωρα μετά την εκδήλωση πλημμυρικών φαινομένων με καταστροφικές συνέπειες είναι δράσεις πολιτικής προστασίας με βαρύνουσα σημασία και δρομολογούνται αρχικά σε τοπικό επίπεδο από τους αρμόδιους Δημάρχους, Περιφερειάρχες/Αντιπεριφερειάρχες, στο πλαίσιο του θεσμικού τους ρόλου ως Αποκεντρωμένα Όργανα Πολιτικής Προστασίας, δια των αρμοδίων υπηρεσιών τους και εν συνεχεία υποστηρίζονται άμεσα από φορείς της κεντρικής διοίκησης, με βάση το μέγεθος των συνεπειών που προκλήθηκαν από την εκδήλωση του καταστροφικού φαινομένου. Οι δράσεις αυτές κατά κύριο λόγο απαιτούν τη συνέργεια και τη συνεργασία των υπηρεσιών των Δήμων και των Περιφερειών που εμπλέκονται, βάσει των λειτουργικών και οικονομικών μέσων που διαθέτουν οι εμπλεκόμενοι Δήμοι και Περιφέρειες.

Οι ανωτέρω δράσεις άμεσης παροχής βοήθειας και υποστήριξης των πληγέντων συνδέονται πρωτίστως με την εξασφάλιση άμεσης προσωρινής διαμονής των πολιτών που η κατοικία τους έχει πληγεί από πλημμυρικά φαινόμενα και χρειάζονται άμεση προσωρινή φιλοξενία, καθώς και με την μεταφορά και κάλυψη των στοιχειωδών αναγκών των πολιτών που έχουν προσωρινά απομακρυνθεί από περιοχή που τεκμηριωμένα εκτιμάται ότι απειλείται από εξελισσόμενη ή επικείμενη καταστροφή, για την προστασία της ζωής και της υγείας τους, στα πλαίσια εφαρμογής του άρθ. 18 του Ν.3613/2007.

Οι δράσεις αυτές κατά κύριο λόγο απαιτούν τη συνέργεια και τη συνεργασία των υπηρεσιών των Δήμων και των Περιφερειών που εμπλέκονται, βάσει του προσωπικού και των μέσων που άμεσα διαθέτουν.

6.9.1 Οργάνωση, λειτουργία και διοικητική μέριμνα χώρων άμεσης στέγασης πληγέντων.

Οι Δήμοι συλλέγουν πληροφορίες αναφορικά με τον αριθμό των κατοικιών, στην περιοχή ευθύνης τους, που έχουν υποστεί βλάβες και η παραμονή σε αυτές θεωρείται αδύνατη. Η ενέργεια αυτή κρίνεται απαραίτητη, προκειμένου να εκτιμηθεί ο αριθμός των πολιτών για τους οποίους θα πρέπει να εξασφαλιστεί άμεση προσωρινή διαμονή σε ασφαλή χώρο.

Οι Δήμαρχοι, με βάση τις ανωτέρω πληροφορίες εξετάζουν κατά προτεραιότητα τη δυνατότητα άμεσης προσωρινής διαμονής των πολιτών που έχουν πληγεί από πλημμύρες οι επαγόμενα φαινόμενα (κατολισθήσεις κ.λπ.) σε ασφαλείς στεγασμένους χώρους (τουριστικά καταλύματα, κλειστές αθλητικές εγκαταστάσεις, κ.λπ.), καθώς και τη μεταφορά τους στους χώρους αυτούς, εφόσον απαιτηθεί.

Τη δράση αυτή των Δήμων για την υποστήριξη των πολιτών που περιέρχονται σε κατάσταση ανάγκης εξ αιτίας της εκδήλωσης πλημμυρικών φαινομένων, όταν συντρέχει λόγος, για την κάλυψη των πρώτων αναγκών (διαμονή – διατροφή) κατά τα πρώτα 24ωρα, δύναται να υποστηρίξει άμεσα και ο Γενικός Γραμματέας Πολιτικής Προστασίας από τις διαθέσιμες πιστώσεις της ΓΓΠΠ.

Σε περίπτωση που εκτιμάται από τους Δημάρχους ότι δεν είναι δυνατό να εξασφαλιστεί η άμεση προσωρινή διαμονή σε ασφαλείς στεγασμένους χώρους, ή δεν επαρκούν για το σύνολο των πολιτών που χρήζουν άμεσης προσωρινής διαμονής, ενημερώνουν άμεσα τον οικείο Περιφερειάρχη και τον οικείο αρμόδιο Αντιπεριφερειάρχη, προκειμένου να αναζητηθούν εναλλακτικές λύσεις άμεσης προσωρινής διαμονής (ναύλωση πλωτών μέσων, κ.λπ.).

Ο Περιφερειάρχης, μετά την σχετική ενημέρωση από τους Δημάρχους προχωρά σε αναζήτηση εναλλακτικών λύσεων άμεσης προσωρινής διαμονής (ναύλωση πλωτών μέσων, κ.λπ.) σε συνεργασία με τον Γενικό Γραμματέα Πολιτικής Προστασίας, προκειμένου να υποστηριχτούν οι δράσεις αυτές σε κεντρικό επίπεδο, αν αυτό κρίνεται απαραίτητο.

6.10 Διακοπή μαθημάτων, λόγω έκτακτων συνθηκών από την εκδήλωση πλημμυρικών φαινομένων

Ο Δήμαρχος σε συνεργασία με την οικεία Περιφερειακή Διεύθυνση Πρωτοβάθμιας και Δευτεροβάθμιας Εκπαίδευσης και τον οικείο Περιφερειάρχη, και αν τούτο κρίνεται απαραίτητο, εκδίδει απόφαση διακοπής μαθημάτων, λόγω έκτακτων συνθηκών εντός των διοικητικών ορίων του Δήμου (αρθ. 94 παρ. 4.27 του Ν.3852/2010).

Επίσης, ο Περιφερειάρχης σε συνεργασία με την οικεία Περιφερειακή Διεύθυνση Πρωτοβάθμιας και Δευτεροβάθμιας Εκπαίδευσης και τις κατά τόπους Δημοτικές Αρχές, εκδίδει απόφαση διακοπής μαθημάτων λόγω έκτακτων συνθηκών στη χωρική αρμοδιότητα της Περιφέρειας (αρθ. 186 παρ. ΙΙ.Η.5 του Ν3852/2010).

Διευκρινίζεται ότι, σχετικά με τη διακοπή των μαθημάτων στα ιδιωτικά σχολεία λόγω έκτακτων συνθηκών, σύμφωνα με το 176860/Ν1/22-10-2018 έγγραφο της Αυτοτελούς Δ/σης Ιδιωτικής Εκπαίδευσης του Υπουργείου Παιδείας, Έρευνας & Θρησκευμάτων, τα οριζόμενα στην παράγραφο 4.27 του άρθρου 94 και στην περίπτωση 5 της παραγράφου Η του άρθρου 186 του Ν. 3852/2010, λόγω της γενικής τους διατύπωσης, αφορούν όλους τους φορείς που παρέχουν μαθήματα εντός των ορίων εκάστου Δήμου ή Περιφέρειας αντίστοιχα (σχετικό 8202/07-11-2018 έγγραφο ΓΓΠΠ).

6.11 Ενεργοποίηση μνημονίου συνεργασίας μεταξύ του Ε.Α.Γ.Μ.Ε. και της Γ.Γ.Π.Π.

Όπως έχει ήδη αναφερθεί, η εκδήλωση ενός πλημμυρικού φαινομένου δύναται να προκαλέσει επαγόμενες φυσικές καταστροφές, όπως κατολισθήσεις, εδαφικές υποχωρήσεις, καθιζήσεις, κ.λπ. Στο

πλαίσιο αυτό η Γενική Γραμματεία Πολιτικής Προστασίας και η Ελληνική Αρχή Γεωλογικών και Μεταλλευτικών Ερευνών (Ε.Α.Γ.Μ.Ε.), ως αρμόδιος φορέας για τη βασική έρευνα της γεωλογικής δομής και του γεωδυναμικού καθεστώτος της Ελλάδας, καθώς και μεταξύ των άλλων για την αναγνώριση, καταγραφή, έρευνα και μελέτη γεωκινδύνων (άρθρο 26 του Ν. 4602/2019 – ΦΕΚ 45/Α'/2019), προχώρησαν στις 16-06-2016 στην υπογραφή Μνημονίου Συνεργασίας με αντικείμενο την παροχή υπηρεσιών Συμβούλου μέσω της «Ομάδας Άμεσης Παρέμβασης» της ΕΑΓΜΕ αμέσως μετά από σοβαρά Καταστροφικά Φαινόμενα γεωλογικής αιτιολογίας ή κατά την διάρκεια εν εξελίξει σοβαρών καταστροφικών φαινομένων γεωλογικής αιτιολογίας (κατολισθήσεις, εδαφικές υποχωρήσεις, καθιζήσεις), το οποίο έχει επηρεάσει νόμιμα υφιστάμενα πολεοδομικά συγκροτήματα και οικισμούς, καθώς και υποδομές αρμοδιότητας του αιτούντος φορέα (οδικό δίκτυο και συνωδά έργα, κτλ.).

Ειδικότερα, στις περιπτώσεις πλημμυρικών φαινομένων οι οποίες συνοδεύονται από κατολισθητικά φαινόμενα κ.λπ., τα Αποκεντρωμένα Όργανα Πολιτικής Προστασίας (Περιφερειάρχης, Αντιπεριφερειάρχης, Δήμαρχος) μπορούν υποβάλουν αίτημα προς την Γενική Γραμματεία Πολιτικής Προστασίας για την αποστολή της Ομάδας Άμεσης Παρέμβασης της ΕΑΓΜΕ στο πλαίσιο υλοποίησης του Μνημονίου Συνεργασίας, η οποία θα προβαίνει σε τεχνικογεωλογική αναγνώριση με σκοπό την καταγραφή των φαινομένων και των επιπτώσεων τους, καθώς και την εκτίμηση της επικινδυνότητας για τις επηρεαζόμενες κατασκευές (κατοικίες, οδικό δίκτυο και συνωδά έργα).

Νοείται ότι η παροχή υπηρεσιών συμβούλου μέσω της Ομάδας Άμεσης Παρέμβασης της ΕΑΓΜΕ, δεν αφορά τον έλεγχο και τα ενδεχόμενα μέτρα πρόληψης επαπειλούμενων κινδύνων γεωλογικής αιτιολογίας (ευστάθεια πρανών, έλεγχους αποκόλλησης μεμονωμένων βράχων κτλ.), καθώς και τον έλεγχο και τα ενδεχόμενα μέτρα πρόληψης ή/και εξέτασης γεωλογικών φαινομένων βραδείας εξέλιξης (καθιζήσεις βραδείας εξέλιξης, εδαφικούς ερπυσμούς βραδείας εξέλιξης, κτλ.). Τα ανωτέρω αποτελούν αντικείμενο ειδικής γεωτεχνικής μελέτης, η οποία πραγματοποιείται ανεξάρτητα από τα όσα προβλέπονται στο Μνημόνιο Συνεργασίας με ή χωρίς την συμμετοχή του ΕΑΓΜΕ, με την ευθύνη των τεχνικών υπηρεσιών των ΟΤΑ Α' και Β' βαθμού και σύμφωνα με τα όσα προβλέπονται στην σχετική νομοθεσία.

Επίσης διευκρινίζεται ότι η έκθεση που συντάσσεται στο πλαίσιο υλοποίησης του Μνημονίου Συνεργασίας, δεν αποτελεί μελέτη γεωλογικής καταλληλότητας, η οποία υλοποιείται ανεξάρτητα από τα όσα προβλέπονται στο Μνημόνιο Συνεργασίας και σύμφωνα με τα όσα προβλέπονται στην Υ.Α. οικ. 37691/12-9-2007 (ΦΕΚ 1902Β/2007).

Η δυνατότητα ενεργοποίησης του Μνημονίου Συνεργασίας και η πραγματοποίηση των τεχνικογεωλογικών αναγνωρίσεων από την Ομάδα Άμεσης Παρέμβασης της ΕΑΓΜΕ, παρέχεται χωρίς οικονομική επιβάρυνση για τους ΟΤΑ.

Κατευθυντήριες οδηγίες για την ενεργοποίηση του ανωτέρω Μνημονίου Συνεργασίας μεταξύ της Ε.Α.Γ.Μ.Ε. και της ΓΓΠΠ, σε περιπτώσεις συντελεσθέντος ή εν εξελίξει καταστροφικού φαινομένου γεωλογικής αιτιολογίας έχουν δοθεί με τα 4927/5-07-2016 και 6044/25-08-2016 έγγραφα της Δ/σης Σχεδιασμού & Αντιμετώπισης Εκτάκτων Αναγκών της ΓΓΠΠ.

6.12 Χώροι προσωρινής εναπόθεσης φερτών υλικών και μπαζών

Η εκδήλωση πλημμυρικών φαινομένων δύναται να προκαλέσει συσσώρευση φερτών υλικών και μπαζών, με αποτέλεσμα το κλείσιμο δρόμων και συνεπώς τη δυσκολία μετακίνησης του πληθυσμού αλλά και την αδυναμία άμεσης επέμβασης των διασωστικών και λοιπών συνεργείων πρώτης απόκρισης καθώς και συσσώρευση φερτών υλικών σε αντιπλημμυρικά έργα και ρέματα με Γραφείο Πολιτικής Προστασίας Δήμου Βόλου

αποτέλεσμα την μείωση της ικανότητάς απορροής πλημμυρικών υδάτων. Η απομάκρυνση των φερτών υλικών και μπαζών που έχουν προέλθει από πλημμυρικά φαινόμενα, με σκοπό την αποκατάσταση της κυκλοφορίας και της λειτουργίας των αντιπλημμυρικών έργων και των ρεμάτων, διενεργείται από τον Δήμο, στα έργα αρμοδιότητάς του και στα όρια ευθύνης του, είτε με ιδία μέσα είτε με μίσθωση μηχανημάτων έργου.

Ο Δήμος θα πρέπει να έχει προκαθορίσει χώρους συγκέντρωσης φερτών υλικών και μπαζών και ανάλογα με την εξέλιξη των φαινομένων να επιλέγει τους καταλληλότερους. Να σημειωθεί ότι θα πρέπει να επιλεγούν τέτοιοι χώροι, ώστε να είναι εφικτή η πρόσβαση σε αυτούς των φορτηγών και των μηχανημάτων που θα μεταφέρουν τα ανωτέρω υλικά και να είναι δυνατή η δρομολόγηση δράσεων προσωρινής αποθήκευσης, μεταφόρτωσης, ανάκτησης και διάθεσής τους, σύμφωνα με την κείμενη νομοθεσία διαχείρισης μη επικίνδυνων στερεών αποβλήτων.

6.13 Λήψη μέτρων διασφάλισης της ποιότητας του πόσιμου νερού

Για τη διασφάλιση της ποιότητας του πόσιμου νερού και της ποιότητας των τροφίμων σε περιπτώσεις φυσικών καταστροφών όπως οι πλημμύρες, το Υπουργείο Υγείας έχει εκδώσει την Δ1δ/ΓΠ οικ.8565/16-11-2017 εγκύκλιο με θέμα «Λήψη μέτρων διασφάλισης της Δημόσιας Υγείας μετά από έντονα καιρικά και πλημμυρικά φαινόμενα.» (ΑΔΑ: Ψ3ΝΥ465ΦΥΟ-ΥΜ4), όπως και το Δ1δ/ΓΠ οικ.16330/28-02-2019 έγγραφο με θέμα «Λήψη μέτρων διασφάλισης της ποιότητας του νερού ανθρώπινης κατανάλωσης μετά από έντονες βροχοπτώσεις και πλημμύρες».

Ειδικότερα, σύμφωνα με τα ανωτέρω έγγραφα για τη διασφάλιση της ποιότητας του πόσιμου νερού οι ΟΤΑ και οι φορείς ύδρευσης που είναι υπεύθυνοι για την παροχή υγιεινού πόσιμου νερού, σε συνεργασία με τις Δ/νσεις Δημόσιας Υγείας των Περιφερειών και άλλων συναρμόδιων φορέων, θα πρέπει να διενεργήσουν υγειονομικό έλεγχο λειτουργίας των συστημάτων ύδρευσης (γεώτρηση ή πηγή υδροληψίας, δεξαμενές, εγκαταστάσεις, δίκτυο διανομής) και αποχέτευσης. Συγκεκριμένα θα πρέπει να διερευνηθεί η πιθανότητα ή η δημιουργία οποιασδήποτε διαρροής (θραύση σωλήνων, εμπόδια στη ροή, κ.λπ.) που μπορεί να δημιουργήσει πρόβλημα υγιεινότητας του πόσιμου νερού. Επίσης δίνονται οδηγίες για τις απαιτούμενες ενέργειες σε περίπτωση διαπίστωσης βλαβών στο δίκτυο ύδρευσης, καθώς και για την παρακολούθηση της ποιότητας του νερού στο δίκτυο ύδρευσης (δειγματοληπτικοί και εργαστηριακοί έλεγχοι του νερού σε κρίσιμα σημεία του δικτύου ύδρευσης, υγειονομική αναγνώριση, κ.λπ.).

6.14 Αποκλιμάκωση

Για δράσεις Πολιτικής Προστασίας που αφορούν:

- την αντιμετώπιση εκτάκτων αναγκών και την διαχείριση συνεπειών από την εκδήλωση πλημμυρικών φαινομένων, συμπεριλαμβανομένης και της οργανωμένης απομάκρυνσης πολιτών,
- την άμεση – βραχεία αποκατάσταση από καταστροφές που προκλήθηκαν από την εκδήλωση πλημμυρικών φαινομένων,

τα Όργανα Πολιτικής Προστασίας (Γενικός Γραμματέας Πολιτικής Προστασίας, Συντονιστής Αποκεντρωμένης Διοίκησης, Περιφερειάρχης/αρμόδιος Αντιπεριφερειάρχης, Δήμαρχος) τα οποία έχουν το συντονισμό του έργου Πολιτικής Προστασίας είναι αρμόδια για να αποφασίσουν την αποκλιμάκωση δυναμικού και μέσων.

Κάθε εμπλεκόμενος φορέας σε δράσεις πολιτικής προστασίας για την αντιμετώπιση εκτάκτων αναγκών και τη διαχείριση των συνεπειών από την εκδήλωση πλημμυρικών φαινομένων είναι υπεύθυνος για την αποκλιμάκωση του ανθρώπινου δυναμικού και των μέσων που διαθέτει ή έχει ενεργοποιήσει.

6.15 Ενημέρωση κοινού για δράσεις που δρομολογούνται για την αντιμετώπιση εκτάκτων αναγκών και την άμεση/βραχεία διαχείριση των συνεπειών από την εκδήλωση πλημμυρικών φαινομένων

Η ενημέρωση της κοινής γνώμης και η παροχή οδηγιών σε κεντρικό επίπεδο, με στόχο την αντιμετώπιση των καταστροφών και την ελαχιστοποίηση των συνεπειών τους, αποτελούν αρμοδιότητα του Κεντρικού Συντονιστικού Οργάνου Πολιτικής Προστασίας (Κ.Σ.Ο.Π.Π.) (αρθ. 5, Ν. 3013/2002), εφόσον τούτο συγκληθεί.

Η ενημέρωση του κοινού για ζητήματα που αφορούν δράσεις πολιτικής προστασίας των Περιφερειών στη διαχείριση των συνεπειών (αντιμετώπιση - βραχεία αποκατάσταση), αποτελούν ευθύνη του Περιφερειάρχη ή (κατόπιν εντολής του) του αρμόδιου Αντιπεριφερειάρχη, που έχουν την αρμοδιότητα συντονισμού του έργου πολιτικής προστασίας σε επίπεδο Περιφέρειας.

Η ενημέρωση του κοινού για ζητήματα που αφορούν δράσεις πολιτικής προστασίας των Δήμων στη διαχείριση των συνεπειών (αντιμετώπιση - βραχεία αποκατάσταση), αποτελούν ευθύνη του Δημάρχου που έχει την αρμοδιότητα συντονισμού του έργου πολιτικής προστασίας σε επίπεδο Δήμου.

Η ενημέρωση του κοινού για λήψη μέτρων προστασίας της υγείας, στις περιπτώσεις που προκύπτουν ζητήματα δημόσιας υγείας από την εκδήλωση πλημμυρικών φαινομένων, καθώς και για τις επιπτώσεις των πλημμυρικών φαινομένων στην υγεία των πολιτών (αριθμός τραυματιών, θανόντων, κ.λπ.) αποτελούν ευθύνη του ΕΚΑΒ σε συνεργασία με τη Διεύθυνση Επιχειρησιακής Ετοιμότητας Εκτάκτων Καταστάσεων Δημόσιας Υγείας (Δ4) του Υπουργείου Υγείας.

Η επίσημη ενημέρωση του κοινού σχετικά με θέματα που αφορούν την έρευνα και διάσωση σε χερσαίο χώρο στην πληγείσα περιοχή, καθώς και την άντληση υδάτων από κατακλυσμένα κτήρια και κτηριακές εγκαταστάσεις από την εκδήλωση πλημμυρικών φαινομένων στο πλαίσιο παροχής βοήθειας στους πληγέντες, αποτελεί αρμοδιότητα του Αρχηγείου του Π.Σ.

Η επίσημη ενημέρωση του κοινού σχετικά με θέματα που αφορούν δράσεις έρευνας και διάσωσης στην χωρική αρμοδιότητα του Λιμενικού Σώματος - Ελληνικής Ακτοφυλακής (θαλάσσιος χώρος, αιγιαλός και παραλία), αποτελεί αρμοδιότητα του Αρχηγείου του ΛΣ-ΕΛΑΚΤ.

Η ταυτοποίηση τραυματιών πολιτών, συμπεριλαμβανομένων των αλλοδαπών πολιτών, από την εκδήλωση πλημμυρικών φαινομένων, αποτελεί αρμοδιότητα της προανακριτικής αρχής (Π.Σ., ΕΛ.ΑΣ.) σε συνεργασία με το ΕΚΑΒ. Η ενημέρωση για την κατάσταση της υγείας των τραυματιών, καθώς ο αριθμός και οι ιατρικές μονάδες στις οποίες νοσηλεύονται, αποτελούν ευθύνη του ΕΚΑΒ.

Η ταυτοποίηση θανόντων πολιτών, συμπεριλαμβανομένων των αλλοδαπών πολιτών, από την εκδήλωση πλημμυρικών φαινομένων, αποτελεί αρμοδιότητα της προανακριτικής αρχής (Π.Σ., ΕΛ.ΑΣ.) σε συνεργασία με τις Ιατροδικαστικές Υπηρεσίες.

Σε περιπτώσεις που από την εξέλιξη του καταστροφικού φαινομένου μεταξύ των τραυματιών ή των θανόντων υπάρχουν αλλοδαποί πολίτες, οι Πρεσβείες των αλλοδαπών πολιτών ενημερώνονται από το ΥΠ.ΕΞ.

6.16 Συνεργασία των φορέων συντήρησης του οδικού δικτύου με τους φορείς αποκατάστασης βλαβών δικτύων κοινής ωφέλειας

Η εκδήλωση πλημμυρικών φαινομένων δύναται να δημιουργήσει προβλήματα στην ομαλή λειτουργία των δικτύων κοινής ωφέλειας με δυσμενή αποτελέσματα στην καθημερινή ζωή των κατοίκων των πόλεων και της υπαίθρου (ηλεκτροδότηση, ύδρευση, κ.λπ.).

Για τους λόγους αυτούς είναι σημαντικό όλοι οι φορείς λειτουργίας και συντήρησης δικτύων κοινής ωφέλειας (ΑΔΜΗΕ ΑΕ, ΔΕΔΔΗΕ ΑΕ, φορείς ύδρευσης, φορείς τηλεπικοινωνιών, κ.λπ.) να εξασφαλίζουν την άμεση αποκατάσταση βλαβών που ενδέχεται να προκύψουν λόγω πλημμυρικών φαινομένων.

Στην προκειμένη περίπτωση, και όταν διαπιστωθεί βλάβη, σε περιοχές που σημειώνονται πλημμυρικά φαινόμενα, οι φορείς λειτουργίας και συντήρησης δικτύων κοινής ωφέλειας, κατά κανόνα επικοινωνούν άμεσα με την οικεία υπηρεσία τροχαίας της ΕΛ.ΑΣ. προκειμένου να ενημερωθούν σχετικά με την επικρατούσα κατάσταση και τη βατότητα του οδικού δικτύου προς τα σημεία των βλαβών.

Εν συνεχεία και εφόσον τα μέσα που διαθέτουν ή μισθώνουν οι φορείς λειτουργίας και συντήρησης δικτύων κοινής ωφέλειας δεν επιτρέπουν την οδική πρόσβασή τους στο σημείο της βλάβης, δύναται να ζητήσουν την συνδρομή των φορέων που έχουν την ευθύνη συντήρησης του οδικού δικτύου, εφόσον αυτοί διαθέτουν τα κατάλληλα μέσα, προκειμένου να αποκαταστήσουν ταχύτερα τις βλάβες στο δίκτυό τους.

ΜΕΡΟΣ 7

ΟΡΓΑΝΩΜΕΝΗ ΠΡΟΛΗΠΤΙΚΗ ΑΠΟΜΑΚΡΥΝΣΗ ΠΟΛΙΤΩΝ

ΜΕΡΟΣ 7. ΟΡΓΑΝΩΜΕΝΗ ΠΡΟΛΗΠΤΙΚΗ ΑΠΟΜΑΚΡΥΝΣΗ ΠΟΛΙΤΩΝ

Σύμφωνα με το άρθρο 1 του Ν. 3013/2002, στο σκοπό της Πολιτικής Προστασίας περιλαμβάνεται και η προστασία της ζωής και της υγείας των πολιτών από φυσικές, τεχνολογικές και λοιπές καταστροφές.

Μεταξύ των δράσεων, που απαιτούνται για την προστασία της ζωής και της υγείας των πολιτών, είναι και η οργανωμένη απομάκρυνσή τους από την περιοχή που τεκμηριωμένα εκτιμάται ότι απειλείται από εξελισσόμενη ή επικείμενη καταστροφή.

Στα πλαίσια αυτά εκδόθηκε το άρθ. 18 του Ν.3613/2007 προκειμένου να υπάρξει θεσμοθετημένη διαδικασία στη λήψη της απόφασης που συνδέεται με την οργανωμένη απομάκρυνση των πολιτών από εξελισσόμενη ή επικείμενη καταστροφή.

Το 2014, μετά από σειρά ετών εφαρμογής των ανωτέρω, κρίθηκε αναγκαία η αναπροσαρμογή του άρθ. 18 του Ν.3613/2007 η οποία ενσωματώνει τις αλλαγές που έχουν επέλθει στις νέες διοικητικές δομές της χώρας από την εφαρμογή του Ν.3852/2010 (Πρόγραμμα Καλλικράτης).

Συγκεκριμένα, με το άρθρο 108 του Ν.4249/2014 αναφέρεται πλέον ρητά ότι:

- Η λήψη της απόφασης για την οργανωμένη απομάκρυνση των πολιτών αποτελεί ευθύνη των κατά τόπους Δημάρχων, οι οποίοι έχουν το συντονισμό του έργου πολιτικής προστασίας για την αντιμετώπιση της καταστροφής σε τοπικό επίπεδο,
- Όταν η εξελισσόμενη ή επικείμενη καταστροφή μπορεί να επηρεάσει πάνω από ένα Δήμο, η απόφαση λαμβάνεται από τον αρμόδιο Περιφερειάρχη, ο οποίος μπορεί να εξουσιοδοτήσει σχετικώς τον οικείο Αντιπεριφερειάρχη,
- Στις περιπτώσεις του άρθρου 2 παρ. 3 σε συνδυασμό με το άρθρο 8 παρ. 1 περιπτώσεις β', γ' και δ' του ν. 3013/2002 (Α' 102), όπως ισχύει, η ανωτέρω απόφαση λαμβάνεται από τον Γενικό Γραμματέα Πολιτικής Προστασίας ή από τον Συντονιστή της οικείας Αποκεντρωμένης Διοίκησης, κατόπιν σχετικής εξουσιοδότησης, και εκτελείται από τους αρμόδιους Περιφερειάρχες και Δημάρχους,
- Η λήψη της απόφασης βασίζεται στις εισηγήσεις των φορέων που κατά περίπτωση έχουν την ευθύνη περιορισμού των επιπτώσεων από την εξέλιξη της καταστροφής.

Στο πλαίσιο εφαρμογής των ανωτέρω διατάξεων και ειδικότερα στις περιπτώσεις των πλημμυρικών φαινομένων, κρίνεται σκόπιμο να επισημανθούν τα ακόλουθα θέματα:

- Η οργανωμένη προληπτική απομάκρυνση πολιτών από μια περιοχή που τεκμηριωμένα εκτιμάται ότι απειλείται από εξελισσόμενη ή επικείμενη καταστροφή, αποτελεί δράση πολιτικής προστασίας η οποία δρομολογείται για την προστασία της ζωής και της υγείας τους,
- Η οργανωμένη απομάκρυνση πολιτών εξετάζεται ως μέτρο προληπτικής προστασίας τους, που πρέπει να δρομολογείται εγκαίρως (ενώ η καταστροφή βρίσκεται σε εξέλιξη) και κάτω από ορισμένες προϋποθέσεις και περιορισμούς, η εκτίμηση των οποίων μπορεί να γίνει μόνο σε τοπικό επίπεδο. Δηλαδή το μέτρο αυτό εφαρμόζεται σε περιπτώσεις που στις περιοχές που αναμένεται να πληγούν λόγω της εξέλιξης του καταστροφικού φαινομένου, ο κίνδυνος παραμονής των πολιτών σε οικισμούς, τμήματα πολεοδομικών συγκροτημάτων, κ.λπ., είναι μεγαλύτερος σε σχέση με τον κίνδυνο μετακίνησης, στον οποίο δύναται να εκτεθούν κατευθυνόμενοι προς ασφαλή χώρο,¹⁴
- Η δράση της οργανωμένης απομάκρυνσης ως μέτρο που δρομολογείται για την προληπτική προστασία των πολιτών, έχει χαρακτήρα μη υποχρεωτικό, βασιζόμενη στην ενημέρωσή τους για τον κίνδυνο και τις πιθανές συνέπειες που έχει η παραμονή τους στο χώρο για τον οποίο έχει ληφθεί η απόφαση της απομάκρυνσης,
- Η ειδοποιός διαφορά μεταξύ οργανωμένης προληπτικής απομάκρυνσης πολιτών και επιχειρήσεων απεγκλωβισμού και διάσωσης πολιτών βασίζεται στο γεγονός ότι στη μεν πρώτη περίπτωση οι πολίτες βρίσκονται σε κίνδυνο εξ αιτίας της παραμονής τους πλησίον της περιοχής που εξελίσσεται ένα καταστροφικό φαινόμενο, ή σε κάποια απόσταση από την πορεία εξέλιξής της, ενώ στη δεύτερη περίπτωση οι πολίτες βρίσκονται σε επαφή, ή εντός του χώρου που εξελίσσεται ένα καταστροφικό φαινόμενο και η προσωπική τους ασφάλεια διατρέχει άμεσο και διαρκή κίνδυνο που απαιτεί την παροχή βοήθειας, το ταχύτερο δυνατόν, ώστε να μην υπάρξουν απώλειες,
- Η δράση της οργανωμένης απομάκρυνσης πραγματοποιείται μόνον όταν εξασφαλίζεται εγκαίρως η καλή οργάνωση για την ασφαλή υλοποίησή της.

Διευκρινίζεται ότι στις περιπτώσεις αιφνίδιων πλημμυρών όταν υπάρχουν αιτήματα πολιτών για παροχή βοήθειας σε περιοχές που έχουν ήδη κατακλυστεί ή θεωρούν ότι από την εξέλιξη του φαινομένου η προσωπική τους ασφάλεια διατρέχει άμεσο και διαρκή κίνδυνο, η άμεση μετακίνηση ή μεταφορά τους σε ασφαλές σημείο αποτελεί έργο διάσωσης και δρομολογείται άμεσα από τις κατά τόπους αρμόδιες Πυροσβεστικές Υπηρεσίες, οι οποίες είναι θεσμικά αρμόδιες για την έρευνα και διάσωση στο χερσαίο χώρο (άρθρο 2 του Ν. 3511/2006 - ΦΕΚ 258/Α'/2006, όπως αυτό έχει τροποποιηθεί με το άρθρο 64 του Ν.4249/2014 - ΦΕΚ 73/Α'/2014) (παρ. 10.6 του παρόντος).

Επίσης, σε περιπτώσεις αιφνίδιων πλημμυρών όταν διαπιστωθεί από τις κατά τόπους αρμόδιες υπηρεσίες της ΕΛ.ΑΣ. ή του Π.Σ. που επιχειρούν στο χώρο του συμβάντος ότι η προσωπική ασφάλεια των πολιτών σε μια περιοχή που εξελίσσεται το φαινόμενο διατρέχει άμεσο και διαρκή κίνδυνο από τη ραγδαία εξέλιξή του και η άμεση μετακίνηση ή μεταφορά τους σε ασφαλές σημείο είναι επιτακτική ώστε να μην υπάρξουν απώλειες, η δράση αυτή διενεργείται ως έργο διάσωσης που συντονίζεται από τον επικεφαλής Αξιωματικό του Πυροσβεστικού Σώματος στο συμβάν και ενημερώνεται ο οικείος Δήμαρχος προκειμένου να υποστηρίξει το έργο διάσωσης προσδιορίζοντας στον επικεφαλής

¹⁴ Οι χώροι που επιλέγονται για να συγκεντρωθούν οι πολίτες που απομακρύνονται με οργανωμένο τρόπο πρέπει να εξασφαλίζουν εκ των προτέρων όλες τις προϋποθέσεις υγιεινής και ασφάλειας και να αποκλείουν το ενδεχόμενο της ανάγκης για εκ νέου απομάκρυνσή τους από το χώρο ή τους χώρους αυτούς. Διευκρινίζεται ότι οι προϋποθέσεις υγιεινής και ασφάλειας των χώρων αυτών στις περιπτώσεις πλημμυρών δεν διαφοροποιούνται από αυτές που ισχύουν για τους λοιπούς χώρους συνάθροισης πολιτών, οι οποίες και δρομολογούνται από ειδικότερες νομοθεσίες.

αξιωματικό του Π.Σ. στο συμβάν ασφαλείς χώρους προσωρινής παραμονής και φροντίδας των πολιτών που έχουν απομακρυνθεί.

Στις περιπτώσεις επικείμενης καταστροφής ή όταν η εξέλιξη του φαινομένου δεν είναι ραγδαία και επιτρέπει την λήψη μέτρων για την οργανωμένη απομάκρυνση των πολιτών από μία περιοχή για λόγους προστασίας της ζωής ή της υγείας τους από την κατάκλυση κατοικημένων περιοχών από πλημμυρικά ύδατα, ή από τη διαρροή επικινδύνων ουσιών οι οποίοι παρασύρθηκαν στα πλημμυρικά ύδατα ή από λοιμογόνους παράγοντες επικίνδυνους για την δημόσια υγεία οι οποίοι αναπτύχθηκαν στα πλημμυρικά ύδατα, ή από επαγόμενα κατολισθητικά φαινόμενα, η δράση αυτή δρομολογείται ως ακολούθως:

- Στις περιπτώσεις επικείμενης κατάκλυσης κατοικημένων περιοχών από πλημμυρικά ύδατα τα οποία δεν είναι δυνατόν να συγκρατηθούν από τα υφιστάμενα αντιπλημμυρικά έργα ή υποδομές (αναχώματα, φράγματα, θυροφράγματα, κ.λπ.) και η εξέλιξη του φαινομένου επιτρέπει την λήψη του μέτρου της οργανωμένης απομάκρυνσης των πολιτών, αρμόδιοι να εισηγηθούν στα Όργανα Πολιτικής Προστασίας (Δήμαρχος, Περιφερειάρχης/Αντιπεριφερειάρχης, κ.λπ.) τη λήψη της απόφασης για την οργανωμένη απομάκρυνση πολιτών, είναι οι κατά τόπους υπεύθυνοι λειτουργίας και συντήρησης των ανωτέρω έργων και υποδομών (Δ/νσεις Τεχνικών Έργων, Τεχνικές Υπηρεσίες, Τεχνικοί Ασφαλείας Φραγμάτων, κ.λπ.).
- Στις περιπτώσεις κατολισθητικών φαινομένων σε κατοικημένες περιοχές αρμόδιοι να εισηγηθούν στα Όργανα Πολιτικής Προστασίας (Δήμαρχος, Περιφερειάρχης/Αντιπεριφερειάρχης, κ.λπ.) τη λήψη της απόφασης για την οργανωμένη απομάκρυνση πολιτών, είναι οι κατά τόπους επικεφαλής προϊστάμενοι των αρμοδίων Δ/σεων Τεχνικών Έργων των Περιφερειών ή και των Περιφερειακών Ενοτήτων. Για την εκτίμηση της επικινδυνότητας του γεωλογικού φαινομένου μπορεί να ζητηθεί και η συνδρομή της Ελληνικής Αρχής Γεωλογικών και Μεταλλευτικών Ερευνών (Ε.Α.Γ.Μ.Ε.), ως τεχνικού συμβούλου, στο πλαίσιο εφαρμογής του Ν.272/1976 (ΦΕΚ 50/Α'/1976, όπως αυτός έχει τροποποιηθεί και ισχύει και του Ν.4602/2019 – ΦΕΚ 45/Α'/2019).
- Στις περιπτώσεις που προκύπτουν ζητήματα δημόσιας υγείας από λοιμογόνους παράγοντες που αναπτύχθηκαν ή παρασύρθηκαν από πλημμυρικά ύδατα, αρμόδιοι να εισηγηθούν στα Όργανα Πολιτικής Προστασίας (Δήμαρχος, Περιφερειάρχης/Αντιπεριφερειάρχης, κ.λπ.) τη λήψη της απόφασης για την οργανωμένη απομάκρυνση πολιτών, είναι και οι κατά τόπους Προϊστάμενοι των Δ/σεων Δημόσιας Υγείας.
- Στις περιπτώσεις διαρροών επικινδύνων ουσιών, αρμόδιος να εισηγηθεί στα Όργανα Πολιτικής Προστασίας (Δήμαρχος, Περιφερειάρχης/Αντιπεριφερειάρχης, κ.λπ.) τη λήψη της απόφασης για την οργανωμένη απομάκρυνση πολιτών είναι ο εκάστοτε Επικεφαλής Αξιωματικός του Πυροσβεστικού Σώματος, μετά από σχετική ενημέρωση από τον τεχνικό ασφαλείας ή τον όποιον υπεύθυνο της εγκατάστασης από την οποία προήλθε η διαρροή.

Σε όλες τις περιπτώσεις και εφόσον υπάρχει ιστορικό πλημμυρικών ή/και κατολισθητικών φαινομένων, αυτό μπορεί να αξιολογείται και να λαμβάνεται κατά περίπτωση υπόψη, δεδομένου του προληπτικού χαρακτήρα του μέτρου της οργανωμένης απομάκρυνσης πολιτών.

Η ανωτέρω σχετική αυτή διάταξη δεν έχει εφαρμογή όταν η ασφάλεια και η κατάσταση της υγείας των ατόμων, που ευρίσκονται εντός υποδομών ή εγκαταστάσεων φορέων, τελεί υπό την εποπτεία ή κατευθύνεται από ειδικότερες νομοθεσίες και η απομάκρυνσή τους, για τους λόγους που αναφέρονται στην εν λόγω σχετική διάταξη, αποτελεί ευθύνη των διοικήσεών τους (εγκαταστάσεις

Ενόπλων Δυνάμεων και Σωμάτων Ασφάλειας, Νοσηλευτικά Ιδρύματα, Δομές Προσωρινής Υποδοχής και Φιλοξενίας Προσφύγων, Κατασκηνώσεις, Τουριστικά καταλύματα, κ.λπ.).

Στην περίπτωση αυτή, η λήψη της απόφασης αποτελεί αρμοδιότητα των υπευθύνων λειτουργίας τους και λαμβάνεται μετά από σχετική ενημέρωση από τους φορείς που ορίζονται εκ του θεσμικού ρόλου κατά περίπτωση και έχουν την ευθύνη περιορισμού των επιπτώσεων από εξελισσόμενη ή επικείμενη καταστροφή.

Νοείται ότι σε αυτές τις περιπτώσεις, οι αποφάσεις των διοικήσεων των ανωτέρω υποδομών ή εγκαταστάσεων θα πρέπει να γνωστοποιούνται στο οικείο Δήμαρχο, όπως επίσης και στον αρμόδιο Αντιπεριφερειάρχη, για λόγους πληρέστερης ενημέρωσης τους για τις δράσεις που δρομολογούνται από άλλους φορείς.

Προς υποβοήθηση του έργου τους στη λήψη και υλοποίηση της απόφασης για την οργανωμένη απομάκρυνση των πολιτών εξαιτίας πλημμυρικών φαινομένων, οι κατά περίπτωση αρμόδιοι Δήμαρχοι, οι περιοχές των οποίων πλήττονται, όταν αυτό είναι εφικτό, μπορούν άμεσα να συγκαλούν το Συντονιστικό Τοπικό Όργανο (ΣΤΟ) και οι Αντιπεριφερειάρχες το Συντονιστικό Όργανο Πολιτικής Προστασίας (ΣΟΠΠ) της Περιφερειακής τους Ενότητας.

Επισημαίνεται ότι η εξασφάλιση μέσων για την μετακίνηση πολιτών, μπορεί να γίνει από φορείς του δημοσίου (ΕΛΑΣ, ΠΣ, Ένοπλες Δυνάμεις, κ.λπ.), ή από φορείς του ιδιωτικού τομέα (κατά τόπους ΚΤΕΛ, κ.λπ.). Στα πλαίσια αυτά, το γραφείο Πολιτικής Προστασίας του Δήμου ή η Δ/νση Πολιτικής Προστασίας της Περιφέρειας, θα πρέπει να γνωρίζει εκ των προτέρων (σε κατάσταση συνήθους ετοιμότητας), τα μέσα που μπορούν να διαθέσουν οι φορείς σε τοπικό επίπεδο, στην περίπτωση έκτακτης ανάγκης κατά την οποία υπάρχει το ενδεχόμενο υλοποίησης μιας τέτοιας δράσης. Επίσης θα πρέπει να γνωρίζουν τη διαδικασία διάθεσής τους, όταν πρόκειται για φορείς του δημοσίου, καθώς και τη διαδικασία διάθεσής τους, μέσω ενός μνημονίου συνεργασίας, όταν πρόκειται για φορείς του ιδιωτικού τομέα.

Η οργανωμένη απομάκρυνση των πολιτών, ως δράση Πολιτικής Προστασίας στην αντιμετώπιση εκτάκτων αναγκών από καταστροφές, υποστηρίζεται θεσμικά από την Ελληνική Αστυνομία και το Πυροσβεστικό Σώμα. (Ν. 2800/2000 - ΦΕΚ 41/Α'/2000, Ν. 3511/2006 – ΦΕΚ 258/Α'/2006, όπως έχουν τροποποιηθεί και ισχύουν, Ν.4249/2014 – ΦΕΚ 73/Α'/2014). Ειδικότερα, η Ελληνική Αστυνομία στα πλαίσια της αποστολής της (άρθρο 11 παρ.2 του Ν.4249/2014 – ΦΕΚ 73/Α'/2014), έχει σημαντικό ρόλο στην εκτέλεση της απόφασης για την απομάκρυνση πολιτών.

Θέματα που συνδέονται με τον εντοπισμό και ειδοποίηση των πολιτών για την απομάκρυνσή τους όταν έχει ληφθεί σχετική απόφαση, με την τήρηση της τάξης, με τη ρύθμιση της κυκλοφορίας κατά την απομάκρυνση, καθώς και πρόληψη και καταστολή τυχόν εγκλημάτων κατά της περιουσίας των πολιτών που απομακρύνονται από την περιοχή, αποτελούν αρμοδιότητα των κατά τόπους αρμόδιων υπηρεσιών της ΕΛ.ΑΣ.

Στις περιπτώσεις που η δράση αυτή, αφορά πολίτες που ανήκουν σε ευπαθείς ομάδες, ή περιλαμβάνει άτομα με προβλήματα υγείας, πρέπει εκ των προτέρων να εξασφαλίζεται, η παρουσία μονάδων του ΕΚΑΒ, για λόγους παροχής άμεσης προνοσοκομειακής ιατρικής βοήθειας, λόγω αρμοδιότητας (Ν. 1579/85 - ΦΕΚ 217/Α'/1985).

Τέλος, είναι απαραίτητο να αναφερθεί ότι η εξεύρεση μέσων μεταφοράς με τη διαδικασία της επίταξης, δεν είναι άμεσα εφικτή, εάν δεν προηγηθεί σχετική απόφαση σύμφωνα με τα οριζόμενα στο αρθ. 41 του Ν. 3536/2007 (ΦΕΚ 42/Α'/2007), όπως αυτό έχει τροποποιηθεί από το άρθρο 1 του Ν.4325/2015 (ΦΕΚ 47/Α'/2015).

7.1 Κατευθυντήριες οδηγίες για τη λήψη απόφασης

Ο Δήμαρχος, έχοντας υπόψη την εισήγηση του φορέα που κατά περίπτωση έχει την ευθύνη περιορισμού των επιπτώσεων από την εξέλιξη της καταστροφής, καθορίζει άμεσα, σημείο συγκέντρωσης (σε ασφαλή χώρο), στον οποίον οφείλουν να προσέλθουν οι επικεφαλής των φορέων που κύρια εμπλέκονται (ΕΛΑΣ, ΠΣ, ΕΚΑΒ, υπεύθυνος Πολιτικής Προστασίας), ή εάν αυτό δεν είναι άμεσα εφικτό, οι αναπληρωτές τους. Η ενέργεια αυτή κρίνεται απαραίτητη προκειμένου να εξασφαλιστεί, η μεταξύ τους επικοινωνία, η συλλογή πληροφοριών σχετικών με την τρέχουσα κατάσταση, καθώς και ο συντονισμός τους. Επίσης παρέχει την δυνατότητα για την άμεση επιλογή σχεδίου δράσης που θα ακολουθήσουν οι φορείς, στην περίπτωση που ληφθεί θετική απόφαση για οργανωμένη προληπτική απομάκρυνση.

Εν συνεχεία ο Δήμαρχος, πλαισιωμένος από τους επικεφαλής των φορέων που εμπλέκονται, πριν λάβει την απόφαση, πρέπει εγκαίρως να εκτιμήσει ή εξασφαλίσει τα εξής:

- **Τον αριθμό των ατόμων που πρέπει να απομακρυνθούν**, με βάση τα δημογραφικά στοιχεία ή άλλες πληροφορίες που σχετίζονται με τον αριθμό των ατόμων που διαβιούν ή βρίσκονται στην περιοχή αυτή για διάφορους λόγους (παραθεριστές, κ.λπ.). Η απομάκρυνση, με βάση τον κίνδυνο, ενδεχομένως να μην αφορά το σύνολο των πολιτών, αλλά μέρος αυτών (άτομα παιδικής ή τρίτης ηλικίας, άτομα με προβλήματα υγείας, κ.λπ.).
- **Τον προσδιορισμό των μέσων μεταφοράς** με βάση τον αριθμό των ατόμων που πρέπει να απομακρυνθούν και τη διαθεσιμότητά τους κατά το χρόνο που θα δοθεί η εντολή υλοποίησης της δράσης, εφόσον χρειάζονται μεταφορά. Η έγκαιρη εξασφάλιση των μέσων απομάκρυνσης αποτελεί κρίσιμη παράμετρο στη λήψη της απόφασης. Επίσης μια άλλη παράμετρος που πρέπει να εξεταστεί είναι και η δυνατότητα απομάκρυνσης των πολιτών με δικά τους μέσα, από καθορισμένα δρομολόγια στα οποία έχει εξασφαλιστεί ο έλεγχος της κυκλοφορίας.
- Επισημαίνεται ότι η εξασφάλιση μέσων για την μετακίνηση πολιτών μπορεί να γίνει με τα μέσα Δημοτικής συγκοινωνίας που διαθέτει ο Δήμος, ή με τη συνδρομή μέσων άλλων φορέων του δημοσίου ή του ιδιωτικού τομέα τα οποία είναι άμεσα διαθέσιμα σε τοπικό επίπεδο (παράγραφος 9.2 του παρόντος - μνημόνια συνεργασίας με ιδιωτικούς φορείς – κατάρτιση μητρώου εργοληπτών για την αντιμετώπιση εκτάκτων αναγκών).

Στα πλαίσια αυτά, το γραφείο Πολιτικής Προστασίας του Δήμου θα πρέπει να γνωρίζει εκ των προτέρων (σε κατάσταση συνήθους ετοιμότητας), τα μέσα που μπορούν να διαθέσουν οι φορείς σε τοπικό επίπεδο, στην περίπτωση έκτακτης ανάγκης κατά την οποία υπάρχει το ενδεχόμενο υλοποίησης μιας τέτοιας δράσης. Επίσης, θα πρέπει να γνωρίζει τη διαδικασία διάθεσής τους, όταν πρόκειται για φορείς του δημοσίου, καθώς και τη διαδικασία διάθεσής τους, μέσω ενός μνημονίου συνεργασίας, όταν πρόκειται για φορείς του ιδιωτικού τομέα.

Στις περιπτώσεις που για την οργανωμένη προληπτική απομάκρυνση των πολιτών, κρίνεται αναγκαία η χρήση πλωτών θαλασσίων μέσων, η παρουσία και η συμβολή των κατά τόπους Λιμενικών Αρχών αποτελεί απαραίτητη προϋπόθεση (Ν.4150/2013, ΦΕΚ 102/Α'/2013 και ΠΔ 13/2018, ΦΕΚ 26/Α'/2018). Στο πλαίσιο αυτό, ο Δήμαρχος επικοινωνεί με την οικεία Λιμενική Αρχή για τη δυνατότητα διάθεσης πλωτών μέσων.

- **Τον αρχικό χώρο συγκέντρωσης των πολιτών** (σημεία συγκέντρωσης) για την εν συνεχεία οργανωμένη απομάκρυνσή τους, εφόσον χρειάζονται μεταφορά.
- **Το χρονικό διάστημα που απαιτείται για την ειδοποίηση των πολιτών** εντός των ορίων της περιοχής που θα χρειαστεί να υλοποιηθεί η δράση, καθώς και τον τρόπο εντοπισμού και

ειδοποίησής τους (πόρτα–πόρτα, ανακοινώσεις σε μέσα μαζικής ενημέρωσης, τοπικούς ραδιοφωνικούς σταθμούς, κ.λπ.).

- **Τη δυνατότητα ελέγχου και διαχείρισης της κυκλοφορίας**, σε όλα τα εναλλακτικά δρομολόγια που έχουν προσδιοριστεί από την αρμόδια Αστυνομική Αρχή, ότι μπορούν να χρησιμοποιηθούν, λαμβάνοντας υπόψη και την εκτιμώμενη εξέλιξη του καταστροφικού φαινομένου από τον φορέα που κατά περίπτωση έχει την ευθύνη περιορισμού των επιπτώσεων από την εξέλιξη της καταστροφής, ώστε να μην υπάρχει κίνδυνος κατά την απομάκρυνση των πολιτών.

Η δυνατότητα αυτή αφορά δρομολόγια που θα χρησιμοποιηθούν τόσο από τα μέσα μαζικής μεταφοράς των πολιτών, όσο και από τα ίδια μέσα που ενδέχεται να χρησιμοποιήσουν οι πολίτες που απομακρύνονται μετά τη λήψη και δημοσιοποίηση της σχετικής απόφασης.

Νοείται ότι σε όλες τις περιπτώσεις τα δρομολόγια που έχουν επιλεγεί, σε καμιά περίπτωση δεν πρέπει να παρενοχλούν την κίνηση των οχημάτων έκτακτης ανάγκης (ΠΣ, ΕΛ.ΑΣ, ΕΚΑΒ, κ.λπ.).

- **Τη διασφάλιση επικοινωνιών** μεταξύ των αρμόδιων φορέων που εμπλέκονται στην υλοποίηση της δράσης έτσι ώστε να εξασφαλίζεται ο συντονισμός τους, καθώς και η παροχή πληροφοριών σχετικών με την τρέχουσα εξέλιξη του καταστροφικού φαινομένου.
- **Την υποδοχή και φροντίδα των πολιτών** που απομακρύνονται σε επιλεγμένους ασφαλείς χώρους συμπεριλαμβανομένης και της ιατρικής βοήθειας και ψυχοκοινωνικής υποστήριξης.
- **Το χρονικό διάστημα που απαιτείται να απομακρυνθούν από την περιοχή** μέχρι να ελαχιστοποιηθεί ο κίνδυνος για τον οποίο απομακρύνονται. Η εκτίμηση αυτή αφορά κυρίως τους πολίτες που διαμένουν μόνιμα ή προσωρινά στη περιοχή.
- **Τη φροντίδα για την επιστροφή των πολιτών** που απομακρύνθηκαν και διαμένουν μόνιμα ή προσωρινά στην περιοχή.

Με δεδομένη την ανάγκη εξασφάλισης της συνέργειας/συνεργασίας και άλλων φορέων (ΕΛΑΣ, ΠΣ, ΕΚΑΒ, κ.λπ.) πριν τη λήψη τέτοιων αποφάσεων, οι κατά περίπτωση αρμόδιοι Δήμαρχοι, οι περιοχές των οποίων πλήττονται, όταν αυτό είναι εφικτό στα χρονικά περιθώρια που επιτρέπει η εξέλιξη του φαινομένου, μπορούν να συγκαλούν άμεσα το Συντονιστικό Τοπικό Όργανο (ΣΤΟ) προς υποβοήθηση του έργου τους. Νοείται ότι για το σκοπό αυτό, στα ΣΤΟ των Δήμων, μετέχουν κατά κύριο λόγο εκπρόσωποι των φορέων που συμμετέχουν ενεργά στην υλοποίηση της δράσης για την οργανωμένη προληπτική απομάκρυνση πολιτών.

7.2 Σχέδιο δράσης

Οι δράσεις που προοδευτικά υλοποιούνται σε μια οργανωμένη προληπτική απομάκρυνση πολιτών περιγράφονται ως εξής:

1. Εκτίμηση της κατάστασης και **σχετική εισήγηση από τις αρμόδιες Τεχνικές Υπηρεσίες ή από τον υπεύθυνο λειτουργίας αντιπλημμυρικών έργων ή από τον εκάστοτε επικεφαλής αξιωματικό του Π.Σ.**, προς τον αρμόδιο Δήμαρχο.
2. Άμεσος καθορισμός από τον Δήμαρχο σημείου συγκέντρωσης φορέων που κύρια εμπλέκονται (ΕΛΑΣ, ΠΣ, ΕΚΑΒ, κ.λπ.). Επισημαίνεται ότι η ενέργεια αυτή δεν αποκλείει την επιτόπου σύγκληση από το Δήμαρχο του Συντονιστικού Τοπικού Οργάνου (ΣΤΟ), εφόσον η εξέλιξη του φαινομένου το επιτρέπει.
3. Λήψη απόφασης για την οργανωμένη προληπτική απομάκρυνση, ή μη απομάκρυνση, από τον αρμόδιο Δήμαρχο, σύμφωνα με τα οριζόμενα στο άρθρο 6, παρ. 5στ' του Ν.3013/2002 (ΦΕΚ 102 Α) (όπως αυτό ισχύει, βάσει της παρ. 2 του άρθ. 18 του Ν.3613/2007 (ΦΕΚ 263 Α) και του άρθ.

108 του Ν.4249/2014 (ΦΕΚ 73 Α)) και τις κατευθυντήριες οδηγίες που αναφέρονται παραπάνω **(παράγραφος 7.1 του παρόντος)**.

4. Ενημέρωση κοινού, όταν έχει ληφθεί απόφαση για την απομάκρυνσή του. Η δημόσια ανακοίνωση της απόφασης προς ενημέρωση του κοινού πρέπει να συντάσσεται με ευθύνη του Δημάρχου που έλαβε την απόφαση. Η ανακοίνωση πρέπει να περιέχει τις εξής βασικές πληροφορίες :

- Ποιος έλαβε την απόφαση και ποιος έχει την ευθύνη εκτέλεσής της.
- Να προσδιορίζει με σαφή τρόπο τα όρια της περιοχής μέσα από την οποία θα πρέπει να απομακρυνθούν, καθώς και τον κίνδυνο που διατρέχουν οι πολίτες εάν παραμείνουν σε αυτή.
- Να προσδιορίζει με σαφή τρόπο εάν συντρέχει λόγος γενικής οργανωμένης προληπτικής απομάκρυνσης όλων των πολιτών, ή συγκεκριμένων ομάδων τις οποίες θα προσδιορίζει κατά προτεραιότητα (άτομα με αναπνευστικά προβλήματα, άτομα παιδικής ηλικίας, ηλικιωμένοι, κ.λπ.).
- Να προσδιορίζει πού και πότε θα συγκεντρωθούν (σημεία συγκέντρωσης) οι πολίτες, εφόσον χρειάζονται μεταφορά, καθώς και τα προσωπικά αντικείμενα που μπορούν να έχουν μαζί τους.
- Να προσδιορίζει την προβλεπόμενη διάρκεια της απομάκρυνσης, καθώς και τον τόπο προορισμού.
- Να κατονομάζει τα ασφαλή οδικά δρομολόγια καθώς και τυχόν μονοδρομήσεις που μπορούν να ακολουθήσουν οι πολίτες σε περίπτωση απομάκρυνσης με δικά τους μέσα.
- Να αναφέρει τη διαθέσιμη προνοιακή υποστήριξη στον τόπο προορισμού.
- Να αναφέρει οδηγίες για προστασία της περιουσίας των πολιτών που απομακρύνονται.

Σημειώνεται ότι έχει ιδιαίτερη σημασία στα Μέσα Μαζικής Ενημέρωσης που θα δεχτούν να αναμεταδώσουν την ανακοίνωση, να επιτευχθεί η δημιουργία μίας και μοναδικής συνολικής εικόνας αντιμετώπισης της κατάστασης προς το κοινό.

Ωστόσο, πέραν των Μέσων Μαζικής Ενημέρωσης τοπικής ή πανελλαδικής εμβέλειας που θα αναμεταδώσουν την ανακοίνωση, η κύρια δράση της ενημέρωσης του κοινού για τη λήψη απόφασης και την έναρξη της διαδικασίας οργανωμένης προληπτικής απομάκρυνσής του, θα πρέπει να βασίζεται κατά κύριο λόγο σε μεθόδους και πρακτικές που εξασφαλίζουν σε τοπικό επίπεδο περισσότερο τον εντοπισμό και εν συνεχεία την ενημέρωση των πολιτών για τον κίνδυνο που διατρέχουν στην περίπτωση που παραμείνουν στην περιοχή (πόρτα-πόρτα, ενημέρωση με διερχόμενο όχημα που παρέχει τις απαιτούμενες πληροφορίες, συνδυασμός και των δυο μεθόδων). Στην περίπτωση αυτή, τον κύριο λόγο για την υλοποίηση της δράσης έχουν οι κατά τόπους Αστυνομικές Αρχές, το έργο των οποίων μπορεί να υποστηριχτεί και από δημοτικούς υπαλλήλους. Ένα άλλο πλεονέκτημα που παρέχει η ενημέρωση με τις μεθόδους αυτές, είναι και η δυνατότητα άμεσης καταγραφής των πολιτών που επιθυμούν να απομακρυνθούν αλλά δεν διαθέτουν δικά τους μέσα, ή χρειάζονται ειδική μετακίνηση (ασθενείς, άτομα με κινητικά προβλήματα, κ.λπ.). Οι πληροφορίες αυτές θα οδηγήσουν σε ορθολογικότερη εκτίμηση των μέσων που απαιτούνται για την οργανωμένη απομάκρυνση των πολιτών.

5. Εκτέλεση/δρομολόγηση επιμέρους ενεργειών βάσει του σχεδίου δράσης που έχει επιλεγεί να ακολουθήσουν όλοι οι εμπλεκόμενοι φορείς, πριν τη δημοσιοποίηση της απόφασης, υπό το

γενικό συντονισμό του οργάνου που αποφάσισε τη δράση ή έχει εξουσιοδοτηθεί για την εκτέλεσή της.

Επισημαίνεται ότι δράσεις που αφορούν την τήρηση της τάξης, τη ρύθμιση της κυκλοφορίας κατά την απομάκρυνση, καθώς και την πρόληψη και καταστολή τυχόν εγκλημάτων κατά της περιουσίας των πολιτών που απομακρύνονται από την περιοχή, αποτελούν αρμοδιότητα των κατά τόπους Αστυνομικών Αρχών.

6. Τερματισμός επιμέρους δράσεων και αποκλιμάκωση εμπλεκόμενων φορέων, μετά από σχετική απόφαση του Δημάρχου.
7. Καταγραφή και αποτίμηση έργου από το γραφείο Πολιτικής Προστασίας του Δήμου.

Είναι προφανές ότι η επιλογή του σχεδίου δράσης που θα ακολουθήσουν οι εμπλεκόμενοι φορείς, αποτελεί διαδικασία που υπαγορεύεται κυρίως από την αναμενόμενη εξέλιξη της καταστροφής, τις ιδιαιτερότητες της περιοχής, καθώς και τους πόρους που είναι διαθέσιμοι για την υλοποίηση της δράσης.

Οι πολίτες και τα όργανα των φορέων που εμπλέκονται, πρέπει σαφώς να καταλάβουν ποιος αποφασίζει ή έχει εξουσιοδοτηθεί για την εκτέλεση της ανωτέρω δράσης, Δήμαρχος ή Περιφερειάρχης (ή αρμόδιος εξουσιοδοτημένος Αντιπεριφερειάρχης) και κατ' επέκταση ποιος έχει το γενικό συντονισμό των επιμέρους ενεργειών που απαιτούνται για την υλοποίησή της.

7.3 Ειδικότερες δράσεις

- Σε περιοχές που υπάρχει παρουσία αλλοδαπών πολιτών (τουριστικά θέρετρα, κ.λπ.), θα πρέπει να υπάρξει μέριμνα από το Δήμαρχο ξενόγλωσσης ανακοίνωσης για την ενημέρωσή τους σχετικά με τη λήψη της απόφασης για την οργανωμένη απομάκρυνση και τις ασφαλείς διαδρομές που μπορούν να ακολουθήσουν όσοι θέλουν να απομακρυνθούν με ίδια μέσα.
- Για τη μεταφορά αλλοδαπών πολιτών που δεν διαθέτουν ίδια μέσα μετακίνησης, κρίνεται απαραίτητο, εφόσον είναι εφικτό, να καθορισθεί ιδιαίτερο σημείο συγκέντρωσής τους, για την εν συνεχεία απομάκρυνσή τους, με στόχο την καλύτερη επικοινωνία τους με τις Αρχές και τη δημιουργία καλύτερων συνθηκών υποστήριξής τους.
- Η οργανωμένη προληπτική απομάκρυνση πολιτών θα πρέπει να πραγματοποιείται κατά προτίμηση εντός των διοικητικών ορίων του οργάνου που έλαβε την απόφαση, δηλαδή εντός του Δήμου που πλήττεται ή σε όμορους Δήμους ή εντός της οικείας Περιφερειακής Ενότητας, ανάλογα με το εάν η απόφαση έχει ληφθεί από το Δήμαρχο, ή τον Περιφερειάρχη (ή τον εξουσιοδοτημένο αρμόδιο Αντιπεριφερειάρχη), όταν η εξελισσόμενη ή επικείμενη καταστροφή μπορεί να επηρεάσει πάνω από ένα Δήμο.
- Η απαίτηση αυτή, εφόσον είναι εφικτή, αποβλέπει στον καλύτερο συντονισμό κατά το στάδιο εκτέλεσης - υλοποίησης της δράσης, δεδομένου ότι δύναται να δρομολογείται από το ίδιο τοπικό όργανο που γνωρίζει καλά τις ιδιαιτερότητες της περιοχής. Το αυτό ισχύει και για τις περιπτώσεις που η απόφαση έχει ληφθεί από τον Συντονιστή της οικείας Αποκεντρωμένης Διοίκησης, ή το Γενικό Γραμματέα Πολιτικής Προστασίας, δεδομένου ότι οι αποφάσεις τους εκτελούνται από τα ανωτέρω όργανα, Δήμαρχο ή Περιφερειάρχη (ή τον εξουσιοδοτημένο αρμόδιο Αντιπεριφερειάρχη).

7.4 Μνημόνια ενεργειών για την υλοποίηση της δράσης της οργανωμένης απομάκρυνσης πολιτών λόγω πλημμυρικών φαινομένων

Οι Δ/νσεις Πολιτικής Προστασίας των Περιφερειών, καθώς και τα Γραφεία Πολιτικής Προστασίας των Δήμων, λαμβάνοντας υπόψη τους χάρτες επικινδυνότητας πλημμύρας και τους χάρτες κινδύνων πλημμύρας για τις περιοχές αρμοδιότητάς τους που έχουν εκδοθεί σε εφαρμογή της ΚΥΑ Η.Π. 31822/1542/Ε103/2010 (ΦΕΚ 1108/Β'/2010)¹⁵, να προχωρήσουν στη σύνταξη μνημονίου ενεργειών σχετικά με τη δράση της οργανωμένης απομάκρυνσης πολιτών λόγω εκδήλωσης πλημμυρικών φαινομένων, όπως ονομαστική κατάσταση των υπευθύνων με τα στοιχεία επικοινωνίας τους, κατάλογος των επιχειρησιακά έτοιμων μέσων που διαθέτει ο φορέας, μνημόνια συνεργασίας με ιδιωτικούς φορείς για την εξασφάλιση επιπλέον πόρων, κατάσταση τουριστικών καταλυμάτων προσωρινής διαμονής και φιλοξενίας πληγέντων κ.λπ., για τις δράσεις που προβλέπονται στις ανωτέρω κατευθυντήριες οδηγίες και το σχέδιο δράσης.

¹⁵ Στο πλαίσιο εφαρμογής της ανωτέρω ΚΥΑ, η οποία εκδόθηκε σε συμμόρφωση με τις διατάξεις της οδηγίας 2007/60/ ΕΚ «για την αξιολόγηση και τη διαχείριση των κινδύνων πλημμύρας», ήδη έχει ολοκληρωθεί για το σύνολο των δεκατεσσάρων (14) Υδατικών Διαμερισμάτων της χώρας η κατάρτιση των Χαρτών Επικινδυνότητας Πλημμύρας και των Χαρτών Κινδύνων Πλημμύρας και έχουν αναρτηθεί τα απαιτούμενα κείμενα και χάρτες στο σχετικό ιστότοπο του Υπουργείου Περιβάλλοντος και Ενέργειας <http://floods.ypeka.gr/> και στη βάση της Ευρωπαϊκής Επιτροπής (European Environment Information and Observation Network) <http://cdr.eionet.europa.eu/gr/eu/floods/>

ΜΕΡΟΣ 8

ΥΠΟΣΤΗΡΙΞΗ & ΕΞΕΛΙΞΗ ΣΧΕΔΙΟΥ

ΜΕΡΟΣ 8. ΥΠΟΣΤΗΡΙΞΗ & ΕΞΕΛΙΞΗ ΣΧΕΔΙΟΥ

8.1 Εκπαίδευση

Η εκπαίδευση του προσωπικού του Δήμου Βόλου που εμπλέκονται σε δράσεις πολιτικής προστασίας είναι δυνατή μέσω σχετικών εκπαιδεύσεων που διοργανώνονται από τον Δήμο Βόλου με τη συμμετοχή στελεχών της ΓΓΠΠ κατόπιν σχετικού αιτήματος.

8.2 Έλεγχος Σχεδίου - Ασκήσεις

Για τον έλεγχο του Σχεδίου Αντιμετώπισης Εκτάκτων Αναγκών και Άμεσης/Βραχείας Διαχείρισης Συνεπειών από την Εκδήλωση Πλημμυρικών Φαινομένων του Δήμου Βόλου πραγματοποιούνται ασκήσεις που διοργανώνονται από το Γραφείο Πολιτικής Προστασίας του Δήμου σύμφωνα με τις κατευθυντήριες οδηγίες της ΓΓΠΠ για τον έλεγχο των διαδικασιών και σχεδίων που συντάσσονται σε εφαρμογή της ΥΑ 1299/2003 «ΞΕΝΟΚΡΑΤΗΣ».

Για το σκοπό αυτή η Δ/ση Σχεδιασμού & Αντιμετώπισης Εκτάκτων Αναγκών της ΓΓΠΠ έχει εκδώσει επικαιροποιημένες «Κατευθυντήριες Οδηγίες για τον Σχεδιασμό και τη Διεξαγωγή Ασκήσεων Πολιτικής Προστασίας» με το 532/23-01-2020 έγγραφό της με ΑΔΑ: ΩΕ2Ψ46ΜΤΛΒ-Γ95.

8.2.1 Διενέργεια Ασκήσεων Πολιτικής Προστασίας σε επίπεδο Δήμων και Περιφερειών της χώρας

Ο σχεδιασμός και η διεξαγωγή ασκήσεων Πολιτικής Προστασίας για την αντιμετώπιση εκτάκτων αναγκών και την άμεση/βραχεία διαχείριση των συνεπειών μετά την εκδήλωση πλημμυρικών φαινομένων σε τακτά χρονικά διαστήματα, συνιστά την πιο ασφαλή μέθοδο για την τακτική και σε βάθος δοκιμασία, εκπαίδευση και αξιολόγηση της επιχειρησιακής ετοιμότητας, επάρκειας, αλλά και του επιτυχούς συντονισμού των φορέων σε δράσεις αντιμετώπισης εκτάκτων αναγκών και άμεσης/βραχείας διαχείρισης των συνεπειών λόγω πλημμυρικών φαινομένων.

Μετά την ολοκλήρωση ή αναθεώρηση του Σχεδίου Αντιμετώπισης Εκτάκτων Αναγκών Εκτάκτων Αναγκών και Άμεσης/Βραχείας Διαχείρισης Συνεπειών από την Εκδήλωση Πλημμυρικών Φαινομένων του Δήμου Βόλου, με εντολή του Δημάρχου, το Γραφείο Πολιτικής Προστασίας του Δήμου προγραμματίζει σε ετήσια βάση μια άσκηση ετοιμότητας για την αντιμετώπιση εκτάκτων αναγκών και την άμεση/βραχεία διαχείριση των συνεπειών από την εκδήλωση πλημμυρικών φαινομένων, βάσει του ανωτέρω σχεδίου.

Οι ασκήσεις αυτές θα πρέπει να εστιάζουν κατά κύριο λόγο σε θέματα κατανομής ρόλων και αρμοδιοτήτων των υπηρεσιών των Δήμων, με στόχο την επαύξηση της διαλειτουργικότητας και συνεργασίας όλων των οργανικών μονάδων του Δήμου Βόλου, στο πλαίσιο του θεσμικού του ρόλου στην αντιμετώπιση κινδύνων από την εκδήλωση πλημμυρικών φαινομένων.

Τονίζεται ότι σε αρχικό στάδιο οι ασκήσεις αυτές θα πρέπει να επικεντρώνονται μόνο στην άσκηση των οργανικών μονάδων και υπηρεσιών του Δήμου Βόλου, για τη βελτίωση του σχεδιασμού τους στην αντιμετώπιση εκτάκτων αναγκών και την άμεση/βραχεία διαχείριση των συνεπειών από την εκδήλωση πλημμυρικών φαινομένων, χωρίς την εμπλοκή άλλων φορέων και υπηρεσιών (ΕΛ.ΑΣ., Π.Σ., ΕΚΑΒ, κ.λπ.).

Σε δεύτερο στάδιο θα κληθούν να συμμετέχουν στις ανωτέρω ασκήσεις και οι λοιποί εμπλεκόμενοι φορείς σε επίπεδο Δήμου Βόλου (διυπηρεσιακή άσκηση), στο πλαίσιο συντονισμού και διαλειτουργικότητας μεταξύ τους, για υλοποίηση δράσεων που συνδέονται με την αντιμετώπιση εκτάκτων αναγκών και την άμεση/βραχεία διαχείριση των συνεπειών από την εκδήλωση πλημμυρικών φαινομένων.

Η Δ/ση Σχεδιασμού & Αντιμετώπισης Εκτάκτων Αναγκών της ΓΓΠΠ δύναται να συνδράμει στον σχεδιασμό, διεξαγωγή και αποτίμηση των ανωτέρω ασκήσεων Πολιτικής Προστασίας σε επίπεδο Δήμου, κατόπιν σχετικού αιτήματος.

8.3 Αναθεώρηση & Επικαιροποίηση Σχεδίου

Η διαδικασία της αναθεώρησης & επικαιροποίησης του Γενικού Σχεδίου Αντιμετώπισης Εκτάκτων Αναγκών Εκτάκτων Αναγκών και Άμεσης/Βραχείας Διαχείρισης Συνεπειών από την Εκδήλωση Πλημμυρικών Φαινομένων αναφέρεται σε ουσιαστικές αλλαγές στο Σχέδιο και γίνεται εφόσον συντρέχει τουλάχιστον ένας από τους παρακάτω λόγους:

- νέες νομοθετικές ρυθμίσεις που επηρεάζουν τις αρμοδιότητες των εμπλεκόμενων στο Σχέδιο Δ/σεων του Φορέα Σχεδίασης ή άλλων Φορέων με τους οποίους αυτός συνεργάζεται,
- ίδρυση Φορέων που εμπλέκονται στη διαχείριση της έκτακτης ανάγκης,
- νέες θεσμικές εθνικές, κοινοτικές ή διεθνείς υποχρεώσεις,
- νέα ανάλυση κινδύνου,
- αποτιμήσεις ασκήσεων στις οποίες συνιστώνται αλλαγές στο Σχέδιο.

Η διαδικασία της επικαιροποίησης αναφέρεται στον έλεγχο και ενδεχόμενη αλλαγή συγκεκριμένων στοιχείων του Σχεδίου που δεν επηρεάζουν το σκοπό, τους στόχους του Σχεδίου ή την ιδέα επιχειρήσεων. Ενδεικτικός κατάλογος των στοιχείων που πρέπει να επικαιροποιούνται είναι:

- Στοιχεία επικοινωνίας επιχειρησιακά εμπλεκόμενων υπηρεσιών του Φορέα Σχεδίασης.
- Μνημόνια ενεργειών που προβλέπονται στο Σχέδιο.
- Διαδικασίες και υποδείγματα εντύπων.
- Στοιχεία νέων δημιουργηθέντων υποδομών (κυκλοφοριακών και άλλων).

8.4 Τήρηση στοιχείων ειδικού φακέλου καταστροφής

Η Γενική Γραμματεία Πολιτικής Προστασίας, σύμφωνα με το άρθ. 6, παρ. 3 στ' του Ν. 3013/2002 (ΦΕΚ 102 Α), έχει την ευθύνη της τήρησης ειδικού φακέλου για τις γενικές, περιφερειακές ή τοπικές

μεγάλης έντασης καταστροφές, όπως αυτές περιγράφονται στο Παράρτημα Α' του Γενικού Σχεδίου Πολιτικής Προστασίας «ΞΕΝΟΚΡΑΤΗΣ».

Στον ανωτέρω ειδικό φάκελο περιέχονται τα στοιχεία του συνόλου των ενεργειών, στο πλαίσιο και του αντίστοιχου σχεδιασμού, για την αντιμετώπιση των καταστροφών κατά την εκδήλωση των φαινομένων, καθώς και για την αποκατάσταση των ζημιών. Επίσης, εμπεριέχονται εκθέσεις απολογισμού δράσης των επί μέρους αρμόδιων φορέων και προτάσεις για βελτίωση των δράσεων σε περίπτωση αντιμετώπισης παρόμοιων φαινομένων.

Στα ανωτέρω πλαίσια, όλοι οι εμπλεκόμενοι φορείς στην αντιμετώπιση εκτάκτων αναγκών από την εκδήλωση πλημμυρικών φαινομένων και την αποκατάσταση των ζημιών οφείλουν να καταγράφουν τα ανωτέρω στοιχεία με χρονολογική σειρά, έτσι ώστε να είναι δυνατή η κατά περίπτωση ανάλυση του συστήματος κινητοποίησης πολιτικής προστασίας, με στόχο τη βελτίωση του σχεδιασμού για την αποτελεσματικότερη αντιμετώπιση των καταστροφικών φαινομένων και τον μετριασμό των επιπτώσεων στους πολίτες και στο ανθρωπογενές και φυσικό περιβάλλον.

Με βάση τα ανωτέρω καλούνται οι Δ/νσεις Πολιτικής Προστασίας των Αποκεντρωμένων Διοικήσεων και των Περιφερειών να συγκεντρώνουν όλα τα απαραίτητα στοιχεία που συνδέονται με τον φάκελο καταστροφής στις περιπτώσεις περιφερειακών καταστροφών ή τοπικών καταστροφών μεγάλης έντασης από την εκδήλωση πλημμυρικών φαινομένων και να τα υποβάλλουν στη Γενική Γραμματεία Πολιτικής Προστασίας το ταχύτερο δυνατό. Στις περιπτώσεις γενικών καταστροφών η συλλογή όλων των απαραίτητων στοιχείων που συνδέονται με τον φάκελο καταστροφής θα γίνεται με σχετικό αίτημα της Γενικής Γραμματείας Πολιτικής Προστασίας προς τους εμπλεκόμενους φορείς.

ΜΕΡΟΣ 9

ΠΕΡΙΒΟΛΗ-ΕΜΦΑΝΙΣΗ ΥΠΑΛΛΗΛΩΝ ΠΟΛΙΤΙΚΗΣ ΠΡΟΣΤΑΣΙΑΣ ΣΕ ΕΠΙΧΕΙΡΗΣΕΙΣ

ΜΕΡΟΣ 9. ΠΕΡΙΒΟΛΗ-ΕΜΦΑΝΙΣΗ ΥΠΑΛΛΗΛΩΝ ΠΟΛΙΤΙΚΗΣ ΠΡΟΣΤΑΣΙΑΣ ΣΕ ΕΠΙΧΕΙΡΗΣΕΙΣ

Η παρουσία υπαλλήλων Πολιτικής Προστασίας στον τόπο μιας καταστροφής, με πολιτική περιβολή, δεν δηλώνει την ιδιότητά τους. Αυτό έχει σαν αποτέλεσμα, σε επιχειρησιακό επίπεδο να χάνεται αρκετές φορές πολύτιμος χρόνος μέχρι την ταυτοποίησή τους από υπηρεσιακούς παράγοντες και κυρίως να περνά απαρατήρητη η παρουσία τους από πολίτες, οι οποίοι αγνοούν κατά κανόνα εντολές ή παραινήσεις τους.

Σύμφωνα με το 4678/22-11-2004 έγγραφο ΓΓΠΠ, τα επιχειρησιακά μπουφάν Πολιτικής Προστασίας θα πρέπει να έχουν την ακόλουθη μορφή:



Εικόνα 1. Επιχειρησιακά μπουφάν Πολιτικής Προστασίας

και τα γιλέκα Πολιτικής Προστασίας:



Εικόνα 2. Επιχειρησιακά γιλέκα Πολιτικής Προστασίας

Αναλυτικές προδιαγραφές για την εμφάνιση των επιχειρησιακών μπουφάν και γιλέκων Πολιτικής Προστασίας δίνονται στο 4678/22-11-2004 έγγραφο ΓΓΠΠ.

Για τους εργαζόμενους στις οργανικές μονάδες Πολιτικής Προστασίας (Δ/νσεις, Τμήματα και Γραφεία) πέραν των επιχειρησιακών μπουφάν και γιλέκων, όταν αυτοί μεταβαίνουν στο τόπο της καταστροφής στο πλαίσιο του συντονιστικού τους ρόλου, θα πρέπει να λαμβάνονται όλα τα μέτρα που θα εξασφαλίζουν την υγεία και την ασφάλειά τους, καθώς και να τους παρέχονται όλα τα ενδεικνυόμενα μέσα ατομικής προστασίας (ΜΑΠ), σύμφωνα με την ΚΥΑ 43726/2019 (ΦΕΚ 2208 Β).

ΠΑΡΑΡΤΗΜΑΤΑ

ΠΑΡΑΡΤΗΜΑ Α – ΧΑΡΤΟΓΡΑΦΙΚΟ ΥΛΙΚΟ

Το παρόν προσαρτάται στο Σχέδιο Αντιμετώπισης Εκτάκτων Αναγκών και Άμεσης/Βραχείας Διαχείρισης Συνεπειών από την Εκδήλωση Πλημμυρικών Φαινομένων του Δήμου Βόλου και αποτελεί αναπόσπαστο τμήμα του.

ΧΑΡΤΟΓΡΑΦΙΚΟ ΥΛΙΚΟ

- Χαρτογραφική αποτύπωση των διοικητικών ορίων του Δήμου Βόλου.
- Χαρτογραφική αποτύπωση της κατανομής των αρμοδιοτήτων συντήρησης του οδικού δικτύου του Δήμου Βόλου, όπως έχει αναρτηθεί στον ιστοχώρο της Γ.Γ.Π.Π. (www.civilprotection.gr) και ειδικότερα στην ενότητα «**ΘΕΜΑΤΙΚΟΙ ΧΑΡΤΕΣ ΣΧΕΔΙΩΝ ΠΟΛΙΤΙΚΗΣ ΠΡΟΣΤΑΣΙΑΣ**» και στο πεδίο «**Κατανομή Αρμοδιοτήτων Συντήρησης Οδικού Δικτύου**». Στους ανωτέρω χάρτες αποτυπώνονται επίσης τα όρια των Περιφερειακών Ενοτήτων και των Δήμων, καθώς και οι κυριότερες πόλεις της Περιφέρειας.
- Χάρτες με τις ζώνες δυνητικά υψηλού κινδύνου πλημμύρας του Δήμου, όπως προκύπτουν από τα εγκεκριμένα Σχέδια Διαχείρισης Κινδύνων Πλημμύρας (ΣΔΚΠ).

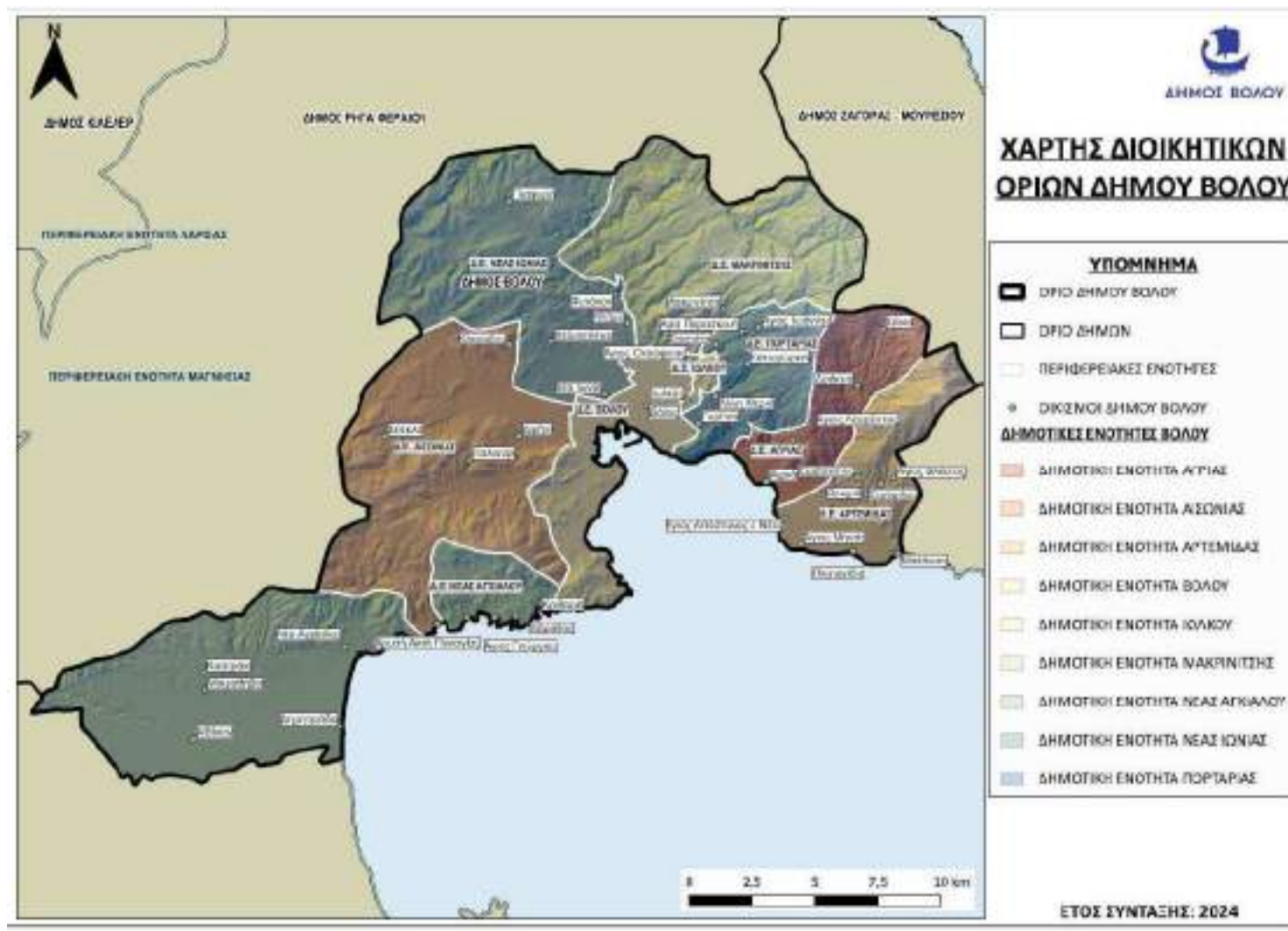

Χάρτης Α-1. Διοικητικά όρια του Δήμου Βόλου.

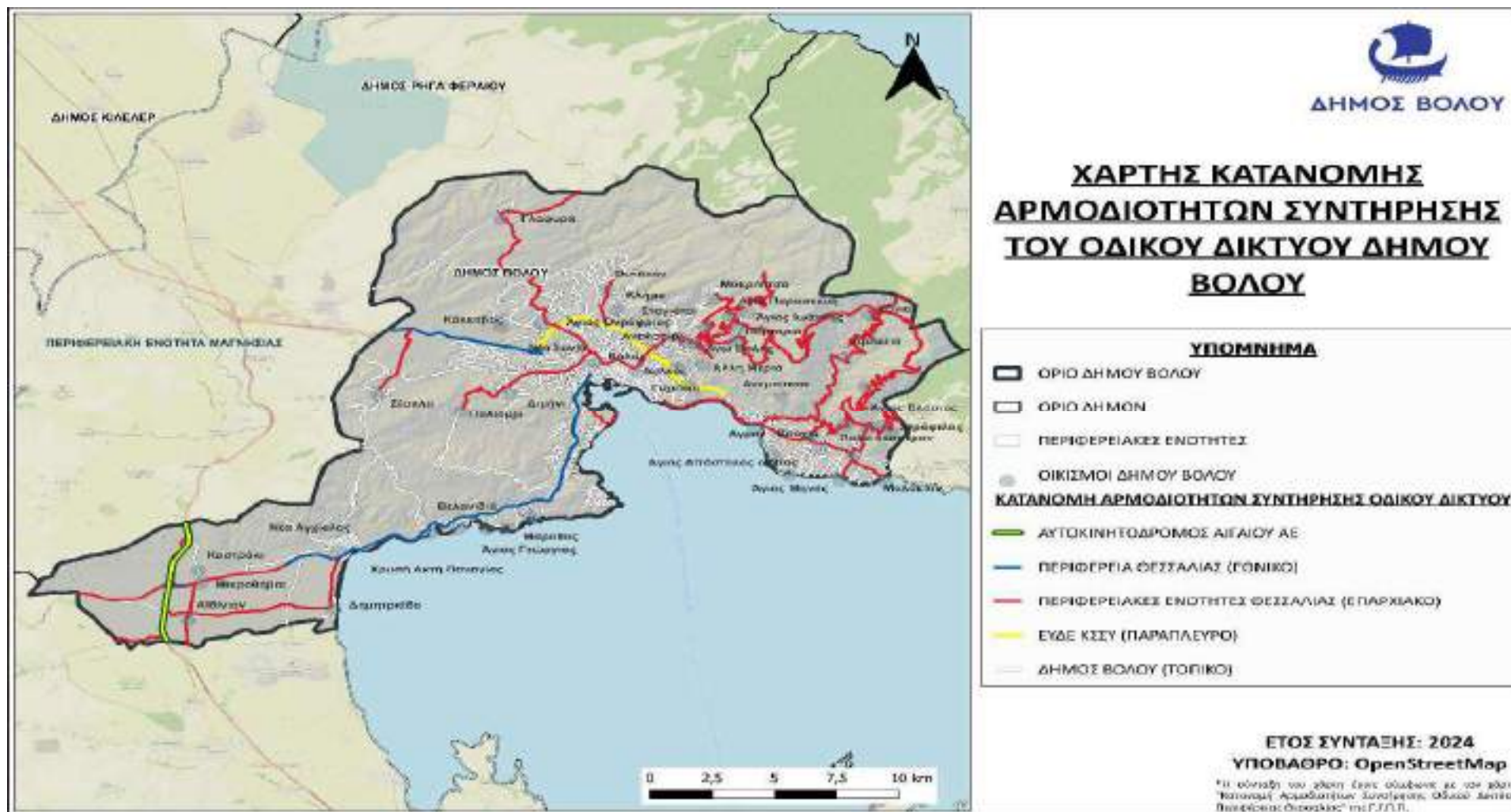

Χάρτης Α-3. Χάρτης αρμοδιοτήτων συντήρησης οδικού δικτύου Δήμου Βόλου



Χάρτης Α-4. Χάρτης ζωνών δυνητικά υψηλού κινδύνου πλημμύρας Δήμου Βόλου.



Χάρτης Α-5. Χάρτης ζωνών δυνητικά υψηλού κινδύνου πλημμύρας Δήμου Βόλου.

ΠΑΡΑΡΤΗΜΑ Β

ΠΑΡΑΡΤΗΜΑ Β – ΜΝΗΜΟΝΙΟ ΕΝΕΡΓΕΙΩΝ

Το παρόν προσαρτάται στο Σχέδιο Αντιμετώπισης Εκτάκτων Αναγκών και Άμεσης/Βραχείας Διαχείρισης Συνεπειών από την Εκδήλωση Πλημμυρικών Φαινομένων του Δήμου Βόλου και αποτελεί αναπόσπαστο τμήμα του.

Τα μνημόνια ενεργειών συντάσσονται από το Γραφείο Πολιτικής Προστασίας κατ' εφαρμογή του Σχεδίου Εκτάκτων Αναγκών και Άμεσης/Βραχείας Διαχείρισης Συνεπειών από την Εκδήλωση Πλημμυρικών Φαινομένων. Μετά τη σύνταξή τους, το Γραφείο Πολιτικής Προστασίας κοινοποιεί αντίγραφο του αντίστοιχου μνημονίου ενεργειών στον Δήμαρχο, καθώς και στους λοιπούς εμπλεκόμενους σε επίπεδο Δήμου.

Για τις ανάγκες του παρόντος Πρότυπου Σχεδίου αποδίδονται ενδεικτικά ενέργειες και δράσεις σε οργανικές μονάδες του Δήμου (Γραφείο Πολιτικής Προστασίας, Τεχνικές Υπηρεσίες, κ.λπ.) και σε άλλα όργανα του Δήμου (Αντιδήμαρχος, Πρόεδρος Τοπικής Κοινότητας, κ.λπ.). Νοείται ότι για το Σχέδιο Αντιμετώπισης Εκτάκτων Αναγκών και Άμεσης/Βραχείας Διαχείρισης Συνεπειών από την Εκδήλωση Πλημμυρικών Φαινομένων Δήμου οι δράσεις θα πρέπει να αποδοθούν στις αρμόδιες οργανικές μονάδες του Δήμου ή σε άλλα όργανα του Δήμου (Αντιδήμαρχος, Πρόεδρος Τοπικής Κοινότητας, κ.λπ.), σύμφωνα με τον Οργανισμό Εσωτερικής Υπηρεσίας του Δήμου και τις εκάστοτε εξουσιοδοτικές πράξεις του Δημάρχου.

**ΠΑΡΑΡΤΗΜΑ Β1 - ΜΝΗΜΟΝΙΟ ΕΝΕΡΓΕΙΩΝ ΚΙΝΗΤΟΠΟΙΗΣΗΣ ΤΟΥ ΔΗΜΟΥ ΒΟΛΟΥ ΓΙΑ ΤΗΝ
ΑΝΤΙΜΕΤΩΠΙΣΗ ΚΙΝΔΥΝΩΝ ΛΟΓΩ ΠΛΗΜΜΥΡΙΚΩΝ ΦΑΙΝΟΜΕΝΩΝ**

Στο παρόν Παράρτημα Β1 παρατίθενται ειδικότερα:

- Μνημόνιο ενεργειών Δημάρχου Βόλου.
- Μνημόνιο ενεργειών Γραφείου Πολιτικής Προστασίας Δήμου Βόλου.
- Μνημόνιο ενεργειών Τεχνικών Υπηρεσιών Δήμου Βόλου.

Επίσης παρατίθενται:

- **ονομαστική κατάσταση των υπευθύνων για την υλοποίηση των δράσεων Πολιτικής Προστασίας**, που συνδέονται με την αντιμετώπιση εκτάκτων αναγκών που μπορεί να προκύψουν από εκδήλωση πλημμυρικών φαινομένων καθώς και των αναπληρωτών τους, με τα στοιχεία επικοινωνίας τους (ονοματεπώνυμο, τίτλος, θέση, ιδιότητα / ειδικότητα, τηλέφωνα, φαξ).
- **κατάλογος των επιχειρησιακών μέσων που άμεσα διαθέτει ο Δήμος** για την υλοποίηση των δράσεων Πολιτικής Προστασίας (μηχανήματα έργων, οχήματα μεταφοράς προσωπικού, κ.λπ.) που συνδέονται με την αντιμετώπιση εκτάκτων αναγκών την άμεση/βραχεία διαχείριση των συνεπειών μετά την εκδήλωση πλημμυρικών φαινομένων.

*Για τις ανάγκες του παρόντος Πρότυπου Σχεδίου αναφέρονται ακολούθως ενδεικτικά το **Μνημόνιο ενεργειών Δημάρχου**, το **Μνημόνιο ενεργειών Γραφείου Πολιτικής Προστασίας** και το **Μνημόνιο ενεργειών των Τεχνικών Υπηρεσιών του Δήμου**.*

**Σχέδιο Αντιμετώπισης Εκτάκτων Αναγκών και Άμεσης/Βραχείας Διαχείρισης Συνεπειών από την
Εκδήλωση Πλημμυρικών Φαινομένων Δήμου Βόλου**

Μνημόνιο ενεργειών Δημάρχου Βόλου

Προπαρασκευαστικές δράσεις

- **Έκδοση Απόφασης ορισμού** υπευθύνων του Γραφείου Πολιτικής Προστασίας του Δήμου Βόλου.
- **Εντολή προς το Γραφείο Πολιτικής Προστασίας του Δήμου** για τη σύνταξη ή επικαιροποίηση του Σχεδίου Αντιμετώπισης Εκτάκτων Αναγκών και Άμεσης/Βραχείας Διαχείρισης Συνεπειών από την Εκδήλωση Πλημμυρικών Φαινομένων του Δήμου Βόλου, με βάση τις οδηγίες σχεδίασης της παραγράφου 15.2 του Γενικού Σχεδίου Αντιμετώπισης Εκτάκτων Αναγκών και Άμεσης/Βραχείας Διαχείρισης Συνεπειών από την Εκδήλωση Πλημμυρικών Φαινομένων με την κωδική ονομασία «ΔΑΡΔΑΝΟΣ 2».
- **Εντολή προς τις Τεχνικές Υπηρεσίες του Δήμου Βόλου** για τη συντήρηση εξοπλισμού και μέσων που θα χρησιμοποιηθούν για την αντιμετώπιση εκτάκτων αναγκών και την άμεση/βραχεία διαχείριση των συνεπειών μετά την εκδήλωση πλημμυρικών φαινομένων.
- **Εντολή προς το Γραφείο Πολιτικής Προστασίας του Δήμου**, να προβεί σε συνεργασία με τις **Τεχνικές Υπηρεσίες**, στην κατάρτιση μνημονίου συνεργασίας με ιδιωτικούς φορείς για την εξασφάλιση επιπλέον πόρων προς ενίσχυση του έργου τους στην αντιμετώπιση εκτάκτων αναγκών και την άμεση/βραχεία διαχείριση των συνεπειών μετά την εκδήλωση πλημμυρικών φαινομένων.
- **Έκδοση απόφασης συγκρότησης** του Συντονιστικού Τοπικού Οργάνου (ΣΤΟ) του Δήμου Βόλου σύμφωνα με τα οριζόμενα στο αρθ. 13 του Ν.3013/2002.
- **Εντολή προς τους Προέδρους Τοπικών Κοινοτήτων** για την καταγραφή των μέσων και του ανθρώπινου δυναμικού, που μπορούν να συμβάλλουν στην αντιμετώπιση εκτάκτων αναγκών και την άμεση/βραχεία διαχείριση των συνεπειών μετά την εκδήλωση πλημμυρικών φαινομένων, και την κοινοποίησή τους στο Γραφείο Πολιτικής Προστασίας του Δήμου.
- **Συμμετοχή στο Συντονιστικό Όργανο Πολιτικής Προστασίας** της Περιφερειακής Ενότητας Μαγνησίας (ΣΟΠΠ), εφόσον προσκληθεί, για την επίλυση ζητημάτων συνεργασίας μεταξύ των εμπλεκόμενων φορέων στην αντιμετώπιση εκτάκτων αναγκών και την άμεση/βραχεία διαχείριση των συνεπειών μετά την εκδήλωση πλημμυρικών φαινομένων.
- **Εντολή προς την Υπηρεσία Πρόνοιας του Δήμου** για τη σύσταση και συγκρότηση επιτροπών καταγραφής ζημιών του Δήμου Βόλου για τη χορήγηση οικονομικής ενίσχυσης σε όσους περιέρχονται σε κατάσταση ανάγκης συνεπεία πλημμυρικών φαινομένων (προνοιακό επίδομα).
- **Εντολή προς την Υπηρεσία Πρόνοιας του Δήμου** για την τήρηση καταλόγου των ωφελούμενων του προγράμματος «Βοήθεια στο Σπίτι».
- **Εντολή προς το Γραφείο Πολιτικής Προστασίας του Δήμου** για τη διενέργεια άσκησης Πολιτικής Προστασίας για την εκπαίδευση του προσωπικού και την αξιολόγηση της επιχειρησιακής ετοιμότητας των υπηρεσιών του Δήμου έναντι πλημμυρικών φαινομένων, σύμφωνα με τις κατευθυντήριες οδηγίες της ΓΓΠΠ (παράγραφος 8.2.1 του παρόντος).

- **Εντολή προς το Γραφείο Πολιτικής Προστασίας του Δήμου** για δράσεις ενημέρωσης του κοινού για τη λήψη μέτρων πρόληψης και αυτοπροστασίας από κινδύνους που προέρχονται από την εκδήλωση πλημμυρικών φαινομένων.

Προπαρασκευαστική σύγκληση Συντονιστικού Τοπικού Οργάνου για την ετοιμότητα αντιμετώπισης κινδύνων από την εκδήλωση πλημμυρικών φαινομένων

- **Δίνει εντολή προς το Γραφείο Πολιτικής Προστασίας του Δήμου για τη σύγκληση του Συντονιστικού Τοπικού Οργάνου (ΣΤΟ)** στη φάση συνήθους ετοιμότητας. Το Συντονιστικό Τοπικό Όργανο (ΣΤΟ) συγκαλείται σε ετήσια βάση ή αν υπάρξει ανάγκη (π.χ. τροποποίηση του παρόντος σχεδίου) και συχνότερα.
- **Προεδρεύει του Συντονιστικού Τοπικού Οργάνου (ΣΤΟ)** στη φάση συνήθους ετοιμότητας για την επίλυση ζητημάτων συνεργασίας μεταξύ των εμπλεκόμενων φορέων στην αντιμετώπιση εκτάκτων αναγκών λόγω πλημμυρικών φαινομένων, όπως επίσης και ζητημάτων που αφορούν τη συνεργασία με τις εθελοντικές οργανώσεις Πολιτικής Προστασίας.
- **Ιεραρχεί και δρομολογεί**, κατά το μέρος που τον αφορά, τα μέτρα, έργα και δράσεις που προτάθηκαν στο ανωτέρω Συντονιστικό Τοπικό Όργανο και κυρίως σε ότι αφορά α) την συντήρηση και αποκατάσταση βλαβών στο οδικό δίκτυο εντός της επικράτειας του Δήμου Βόλου, με έμφαση στο αγροτικό οδικό δίκτυο και β) την κατάσταση του δικτύου όμβριων υδάτων των οδών καθώς και των αντιπλημμυρικών έργων αρμοδιότητας του Δήμου Βόλου.

Δράσεις αυξημένης ετοιμότητας εν όψει επαπειλούμενου κινδύνου για την εκδήλωση πλημμυρικών φαινομένων

Ο Δήμαρχος Βόλου μετά από την ενημέρωσή του από τον Γενικό Γραμματέα Πολιτικής Προστασίας:

- **Δίνει εντολή προς το Γραφείο Πολιτικής Προστασίας του Δήμου για τη σύγκληση του Συντονιστικού Τοπικού Οργάνου (ΣΤΟ)** εφόσον κρίνει ότι είναι απαραίτητο.
- **Συμμετοχή στο Συντονιστικό Όργανο Πολιτικής Προστασίας της Περιφερειακής Ενότητας Μαγνησίας (ΣΟΠΠ)**, εφόσον προσκληθεί.
- **Εντολή για ετοιμότητα του προσωπικού και των μέσων** του Δήμου Βόλου για την άμεση αντιμετώπιση εκτάκτων αναγκών και την άμεση/βραχεία διαχείριση των συνεπειών από την εκδήλωση πλημμυρικών φαινομένων.
- **Εντολή προς το Γραφείο Πολιτικής Προστασίας του Δήμου για** ενημέρωση του κοινού σε τοπικό επίπεδο, βάσει των οδηγιών αυτοπροστασίας και των δελτίων τύπου που εκδίδονται από τη Γενική Γραμματεία Πολιτικής Προστασίας, για την λήψη μέτρων αυτοπροστασίας από τους πολίτες για την εκδήλωση έντονων καιρικών φαινομένων και πλημμυρών.
- **Εντολή προς το Γραφείο Πολιτικής Προστασίας του Δήμου για** ενημέρωση σε τοπικό επίπεδο, των αγροτών, κτηνοτρόφων και μελισσοκόμων για την αναμενόμενη εκδήλωση έντονων καιρικών φαινομένων.
- **Εντολή προς το Γραφείο Πολιτικής Προστασίας του Δήμου για** έλεγχο της πορείας υλοποίησης των προπαρασκευαστικών δράσεων που προβλέπονται στο Σχέδιο Αντιμετώπισης Εκτάκτων Αναγκών και Άμεσης/Βραχείας Διαχείρισης Συνεπειών από την Εκδήλωση Πλημμυρικών Φαινομένων του Δήμου Βόλου.

Δράσεις για την αντιμετώπιση εκτάκτων αναγκών μετά την εκδήλωση πλημμυρικών φαινομένων

- **Συντονισμός δράσεων και διάθεσης του απαραίτητου δυναμικού και μέσων**, εντός των ορίων του Δήμου Βόλου, για την αντιμετώπιση εκτάκτων αναγκών και τη διαχείριση συνεπειών λόγω πλημμυρικών φαινομένων, σύμφωνα με το άρθρο 13 του Ν. 3013/2002.
- **Εντολή προς το Γραφείο Πολιτικής Προστασίας του Δήμου για άμεση κινητοποίηση** των υπαλλήλων του Γραφείου Πολιτικής Προστασίας του Δήμου, για συλλογή περαιτέρω πληροφοριών σχετικά με τις επιπτώσεις από την εκδήλωση πλημμυρικών φαινομένων.
- **Εντολή προς τη Δ/ση Τεχνικών Υπηρεσιών** για άμεσο έλεγχο των υποδομών και τεχνικών έργων αρμοδιότητάς τους για τη διαπίστωση ζημιών που προκλήθηκαν από πλημμύρες ή άλλα επαγόμενα των πλημμυρών φαινόμενα (κατολισθήσεις, κ.λπ.) και εκτίμηση του δυναμικού και των μέσων που απαιτούνται για την άμεση αποκατάσταση της λειτουργίας τους.
- **Εντολή προς τη Δ/ση Τεχνικών Υπηρεσιών** για διάθεση **προσωπικού και μέσων** που διαθέτουν (μηχανήματα έργων, κ.λπ.) για την αποκατάσταση βλαβών στο οδικό δίκτυο αρμοδιότητας του Δήμου, για τη διευκόλυνση της κίνησης των οχημάτων των σωστικών συνεργείων προς και από την πληγείσα περιοχή, τις νοσοκομειακές μονάδες, κ.λπ.
- **Συντονισμός της άμεσης υποστήριξης του έργου** των λοιπών επιχειρησιακά εμπλεκόμενων φορέων (Π.Σ., ΕΛ.ΑΣ., κ.λπ.) στο έργο διάσωσης και απεγκλωβισμού με μέσα που διαθέτει ο Δήμος Βόλου.
- **Εντολή για συνδρομή προσωπικού και μέσων του Δήμου Βόλου σε όμορους Δήμους** μετά από σχετική συνεννόηση με τους αρμόδιους Δημάρχους.
- **Εντολή προς το Γραφείο Πολιτικής Προστασίας του Δήμου για υποβολή αιτήματος συνδρομής** με υλικά και μέσα προς ενίσχυση του έργου του Δήμου στην αντιμετώπιση εκτάκτων αναγκών και τη διαχείριση των συνεπειών από την εκδήλωση πλημμυρικών φαινομένων, από όμορους Δήμους, την οικεία Περιφέρεια, Αποκεντρωμένη Διοίκηση ή το ΚΕΠΠ.
- **Λήψη και εκτέλεση της απόφασης για την οργανωμένη προληπτική απομάκρυνση των πολιτών**, για λόγους προστασίας της ζωής ή της υγείας τους από εξελισσόμενη ή από επικείμενη καταστροφή, στα πλαίσια εφαρμογής του άρθ. 18 του Ν 3613/2007 (ΦΕΚ 263 Α).
- **Εντολή προς το Γραφείο Πολιτικής Προστασίας του Δήμου** για την ενεργοποίηση, εφόσον συντρέχουν λόγοι, των μνημονίων συνεργασίας με ιδιωτικούς φορείς για την εξασφάλιση επιπλέον πόρων στην αντιμετώπιση εκτάκτων αναγκών και τη διαχείριση των συνεπειών από την εκδήλωση πλημμυρικών φαινομένων.
- **Εντολή του Δημάρχου προς το Γραφείο Πολιτικής Προστασίας του Δήμου για σύγκληση του ΣΤΟ**, εφόσον κρίνεται αναγκαίο.
- **Ενημέρωση του Περιφερειάρχη Θεσσαλίας και του Γενικού Γραμματέα Αποκεντρωμένης Διοίκησης Θεσσαλίας – Στερεάς Ελλάδας** για την τρέχουσα κατάσταση.
- **Αίτημα στον Περιφερειάρχη Θεσσαλίας** για την κήρυξη της περιοχής που πλήττεται σε κατάσταση έκτακτης ανάγκης, εφόσον συντρέχουν λόγοι.
- **Ενημέρωση της εταιρίας «Κτιριακές Υποδομές Α.Ε»**, ώστε να διενεργήσουν έλεγχο των Σχολικών Μονάδων, **εφόσον μετά τον άμεσο οπτικό έλεγχο των Σχολικών Μονάδων** από τους υπαλλήλους του Δήμου, που διαθέτουν τα κατάλληλα επαγγελματικά προσόντα (**Παράρτημα Β**), προκύψει η σχετική ανάγκη.
- **Έκδοση απόφασης διακοπής μαθημάτων**, λόγω έκτακτων συνθηκών εντός των διοικητικών ορίων του Δήμου Βόλου σε συνεργασία με την Περιφερειακή Διεύθυνση Πρωτοβάθμιας και

Δευτεροβάθμιας Εκπαίδευσης και τον Περιφερειάρχη Θεσσαλίας, αν κρίνεται απαραίτητο (αρθ. 94 παρ. 4.27 του Ν.3852/2010).

- **Άμεση επικοινωνία με τον Αντιπεριφερειάρχη της Π.Ε. Μαγνησίας**, στις περιπτώσεις που ο Αντιπεριφερειάρχης συντονίζει και εποπτεύει τη διάθεση προσωπικού και μέσων των αρμόδιων υπηρεσιών της Περιφέρειας, οι οποίες λειτουργούν στα όρια της Περιφερειακής τους Ενότητας για την αντιμετώπιση εκτάκτων αναγκών και τη διαχείριση των συνεπειών από την εκδήλωση πλημμυρικών φαινομένων.
- **Εντολή προς το Γραφείο Πολιτικής Προστασίας του Δήμου για παραμονή, μερική αποκλιμάκωση ή ολική αποκλιμάκωση των πόρων** που έχουν διατεθεί.
- **Εντολή προς το Γραφείο Πολιτικής Προστασίας του Δήμου** για την ενεργοποίηση εθελοντικών οργανώσεων πολιτικής προστασίας που δραστηριοποιούνται στο Δήμο Βόλου για υποστηρικτικές δράσεις στο έργο του.
- **Ενημέρωση κοινού για δράσεις πολιτικής προστασίας** που δρομολογούνται από το Δήμο Βόλου για την αντιμετώπιση εκτάκτων αναγκών και την άμεση/βραχεία διαχείριση των συνεπειών από την εκδήλωση πλημμυρικών φαινομένων, καθώς και για τη λήψη μέτρων αυτοπροστασίας.
- **Εντολή προς τον Γενικό Γραμματέα του Δήμου Βόλου**, για τη δρομολόγηση δράσεων που αφορούν τη δημιουργία και λειτουργία τηλεφωνικού κέντρου, σε συνεργασία με τις αρμόδιες εμπλεκόμενες υπηρεσίες του Δήμου. Το τηλεφωνικό Κέντρο θα καταγράφει προβλήματα που έχουν δημιουργηθεί από την εκδήλωση του πλημμυρικών φαινομένων (άρση εμποδίων πρόσβασης σε ιδιοκτησίες, κατολισθήσεις, διακοπή υδροδότησης κ.λπ.) και θα τα προωθεί στις αρμόδιες υπηρεσίες του Δήμου. Επίσης, το τηλεφωνικό κέντρο θα καταγράφει αιτήματα πολιτών για άμεση προσωρινή διαμονή καθώς και, εάν κριθεί απαραίτητο και **κατόπιν συνεννόησης του Δημάρχου με τη Γενική Διεύθυνση Αποκατάστασης Επιπτώσεων Φυσικών Καταστροφών (Γ.Δ.Α.Ε.Φ.Κ.)** της Γενικής Γραμματείας Υποδομών, θα καταγράφει στον πίνακα Α του Παραρτήματος Ι, τα αιτήματα των πολιτών που επιθυμούν έλεγχο κτιρίων από κλιμάκιο της Γ.Δ.Α.Ε.Φ.Κ. (**Σχεδιάγραμμα 1, σελ. 49**).

Δράσεις για την άμεση/βραχεία διαχείριση συνεπειών

- **Εκτίμηση του αριθμού των πολιτών στην περιοχή ευθύνης τους**, για τους οποίους θα πρέπει να εξασφαλιστούν άμεσα καταλύματα, με βάση τις πληροφορίες σχετικά με τον αριθμό των κατοικιών που έχουν καταρρεύσει ή υποστεί σοβαρές ζημιές στην περιοχή ευθύνης τους, και ενημέρωση του Περιφερειάρχη Θεσσαλίας και του Γενικού Γραμματέα Αποκεντρωμένης Διοίκησης Θεσσαλίας – Στερεάς Ελλάδας για τον εν λόγω εκτιμώμενο αριθμό.
- **Εντολή προς το Γραφείο Πολιτικής Προστασίας του Δήμου** για τη γνωστοποίηση μέσω ανακοινώσεων ή δελτίων τύπου στα τοπικά μέσα ενημέρωσης και μέσα κοινωνικής δικτύωσης, για τη λειτουργία τηλεφωνικής γραμμής στην οποία μπορούν να απευθύνονται οι πολίτες που οι ιδιοκτησίες τους έχουν πληγεί και χρειάζονται άμεσα προσωρινή διαμονή.
- **Εντολή προς το Γραφείο Πολιτικής Προστασίας του Δήμου** για την ενεργοποίηση, εφόσον συντρέχουν λόγοι, των μνημονίων συνεργασίας με ιδιωτικούς φορείς για την εξασφάλιση επιπλέον πόρων για την άμεση/βραχεία διαχείριση συνεπειών λόγω πλημμυρικών φαινομένων.
- **Εντολή προς το Γραφείο Πολιτικής Προστασίας του Δήμου** για την επιστροφή των πολιτών που απομακρύνθηκαν προληπτικά από την πληγείσα περιοχή όπου διαβιούν, εφόσον χρειάζονται μεταφορά.

- **Εντολή στις Τεχνικές Υπηρεσίες, στη Δ/νση Καθαριότητας, Περιβάλλοντος και Πρασίνου καθώς και στην ΔΕΥΑ του Δήμου** για άμεση αποκατάσταση της λειτουργίας υποδομών αρμοδιότητάς τους (δίκτυα ύδρευσης, οδικό δίκτυο, κ.λπ.), η λειτουργία των οποίων παρουσιάζει δυσχέρειες ή διακόπηκε λόγω πλημμυρικών φαινομένων.
- **Εντολή στις Τεχνικές Υπηρεσίες του Δήμου** για τον έλεγχο υποδομών και τεχνικών έργων αρμοδιότητάς τους, τα οποία βρίσκονται εντός της πληγείσας περιοχής, για τη διαπίστωση ζημιών.
- **Εντολή στις Τεχνικές Υπηρεσίες του Δήμου** για τον έλεγχο καλής λειτουργίας των αντιπλημμυρικών έργων αρμοδιότητας συντήρησης του Δήμου.
- **Εντολή στην Υπηρεσία Πρόνοιας του Δήμου** για την καταγραφή και εκτίμηση ζημιών σε κατοικίες, από τις επιτροπές που έχουν συγκροτηθεί για το σκοπό αυτό, προκειμένου να χορηγηθούν οι προβλεπόμενες οικονομικές ενισχύσεις για την κάλυψη των πρώτων αναγκών των πληγέντων, για επισκευές κύριας οικίας ή αντικατάσταση οικοσκευής.
- **Συντονισμός δράσεων και διάθεσης του απαραίτητου δυναμικού και μέσων**, εντός των ορίων του Δήμου Βόλου, για την άμεση/βραχεία διαχείριση συνεπειών λόγω πλημμυρικών φαινομένων, σύμφωνα με το άρθρο 13 του Ν. 3013/2002.
- **Εντολή προς το Γραφείο Πολιτικής Προστασίας του Δήμου** για παραμονή, μερική αποκλιμάκωση ή ολική αποκλιμάκωση των πόρων που έχουν διατεθεί για την αντιμετώπιση εκτάκτων αναγκών και τη διαχείριση των συνεπειών λόγω πλημμυρικών φαινομένων.
- **Εντολή προς το Γραφείο Πολιτικής Προστασίας του Δήμου** για υποβολή αιτήματος προς τον Γενικό Γραμματέα Πολιτικής Προστασίας για την ενεργοποίηση του Μνημονίου Συνεργασίας μεταξύ της Ελληνικής Αρχής Γεωλογικών και Μεταλλευτικών Ερευνών (Ε.Α.Γ.Μ.Ε.) και της ΓΓΠΠ, σε περιπτώσεις συντελεσθέντος ή εν εξελίξει καταστροφικού φαινομένου γεωλογικής αιτιολογίας (κατολισθήσεις, εδαφικές υποχωρήσεις, καθιζήσεις), σύμφωνα με τα 4927/5-07-2016 και 6044/25-08-2016 έγγραφα της Δ/νσης Σχεδιασμού & Αντιμετώπισης Εκτάκτων Αναγκών της ΓΓΠΠ.

**Σχέδιο Αντιμετώπισης Εκτάκτων Αναγκών και Άμεσης/Βραχείας Διαχείρισης Συνεπειών από την
Εκδήλωση Πλημμυρικών Φαινομένων Δήμου Βόλου**

Μνημόνιο ενεργειών Γραφείου Πολιτικής Προστασίας του Δήμου Βόλου

Προπαρασκευαστικές δράσεις

- **Καταγραφή των επιχειρησιακά διαθέσιμων πόρων** του Δήμου, που δύνανται να διατεθούν στην αντιμετώπιση εκτάκτων αναγκών και την άμεση/βραχεία διαχείριση των συνεπειών μετά την εκδήλωση πλημμυρικών φαινομένων, στο πλαίσιο εφαρμογής του παρόντος σχεδίου.
- **Σύνταξη ή επικαιροποίηση του Σχεδίου Αντιμετώπισης Εκτάκτων Αναγκών και Άμεσης/Βραχείας Διαχείρισης Συνεπειών από την Εκδήλωση Πλημμυρικών Φαινομένων του Δήμου Βόλου** με βάση τις οδηγίες σχεδίασης της παραγράφου 15.2 του Γενικού Σχεδίου Αντιμετώπισης Εκτάκτων Αναγκών και Άμεσης/Βραχείας Διαχείρισης Συνεπειών από την Εκδήλωση Πλημμυρικών Φαινομένων με την κωδική ονομασία «ΔΑΡΔΑΝΟΣ 2» και υποβολή του στην Εκτελεστική Επιτροπή του Δήμου, προκειμένου να εγκριθεί από το Δημοτικό Συμβούλιο.
- **Σύνταξη ή επικαιροποίηση μνημονίων ενεργειών**, σε συνεργασία με τις εμπλεκόμενες υπηρεσίες του Δήμου, στα οποία να προσδιορίζονται οι επιχειρησιακά υπεύθυνοι υπάλληλοι, ο ρόλος και οι δράσεις αυτών για την αντιμετώπιση εκτάκτων αναγκών εξαιτίας πλημμυρικών φαινομένων. Στα πλαίσια αυτά συντάσσονται τηλεφωνικοί κατάλογοι με τηλέφωνα και θέσεις υπευθύνων των Δήμων (**Παράρτημα Ι**), τα οποία και κοινοποιούνται στις κατά τόπους αρμόδιες υπηρεσίες του Π.Σ. και της ΕΛ.ΑΣ.
- **Κοινοποίηση του επικαιροποιημένου Σχεδίου Αντιμετώπισης Εκτάκτων Αναγκών και Άμεσης/Βραχείας Διαχείρισης Συνεπειών από την Εκδήλωση Πλημμυρικών Φαινομένων του Δήμου Βόλου** στις αρμόδιες κατά τόπους Διοικήσεις του Πυροσβεστικού Σώματος και της Ελληνικής Αστυνομίας, για λόγους άμεσης κινητοποίησης και πληρέστερης ενημέρωσής τους
- Έλεγχος της λειτουργίας του συστήματος επικοινωνίας και ροής πληροφοριών για τη διασφάλιση της ικανότητας ασφαλούς ανταλλαγής πληροφοριών μεταξύ των εμπλεκόμενων Φορέων καθώς και της λήψης αποφάσεων.
- **Εξασφάλιση επικοινωνίας** με το Κέντρο Επιχειρήσεων της Γενικής Γραμματείας Πολιτικής Προστασίας και των λοιπών εμπλεκόμενων φορέων σε τοπικό επίπεδο.
- **Κατάρτιση, σε συνεργασία με τις Τεχνικές Υπηρεσίες του Δήμου, μνημονίου συνεργασίας** με ιδιωτικούς φορείς για την εξασφάλιση επιπλέον πόρων προς ενίσχυση του έργου του Δήμου στην αντιμετώπιση εκτάκτων αναγκών και τη διαχείριση των συνεπειών λόγω πλημμυρικών φαινομένων, για την περίπτωση που δεν επαρκούν οι πόροι του Δήμου.
- **Κατάρτιση, σε συνεργασία με τις Τεχνικές Υπηρεσίες του Δήμου, επικαιροποιημένου καταλόγου (μητρώου) υπαλλήλων που διαθέτουν τα κατάλληλα επαγγελματικά προσόντα**, προκειμένου να συνδράμουν το έργο της Γενικής Διεύθυνσης Αποκατάστασης Επιπτώσεων Φυσικών Καταστροφών (Γ.Δ.Α.Ε.Φ.Κ.). (**Παράρτημα Β**)
- **Εκ των προτέρων προσδιορισμός χώρων εναπόθεσης φερτών υλών και μπαζών** που ενδέχεται να προκύψουν μετά από την εκδήλωση πλημμυρικών φαινομένων, κατόπιν σχετικής συνεννόησης με την Τεχνική Υπηρεσία. (**Παράρτημα Θ**)

- **Μέριμνα για τη σύγκληση του Συντονιστικού Τοπικού Οργάνου (ΣΤΟ)** του Δήμου κατόπιν εντολής του Δημάρχου.
- **Ενημέρωση του κοινού** για τη λήψη μέτρων πρόληψης και αυτοπροστασίας από κινδύνους που προέρχονται από πλημμυρικά φαινόμενα, με βάση τις κατευθυντήριες οδηγίες και το έντυπο υλικό που έχουν εκδοθεί από την ΓΓΠΠ.
- **Προγραμματισμός διενέργειας άσκησης Πολιτικής Προστασίας** για την εκπαίδευση του προσωπικού και την αξιολόγηση της επιχειρησιακής ετοιμότητας των υπηρεσιών του Δήμου για την αντιμετώπιση εκτάκτων αναγκών και την άμεση/βραχεία διαχείριση των συνεπειών από την εκδήλωση πλημμυρικών φαινομένων, σύμφωνα με τις κατευθυντήριες οδηγίες της ΓΓΠΠ (παράγραφος 8.2.1 του παρόντος).
- **Τήρηση αρχείου με τις Εθελοντικές Οργανώσεις** του Δήμου Βόλου.

Προπαρασκευαστική σύγκληση Συντονιστικού Τοπικού Οργάνου για την ετοιμότητα αντιμετώπισης κινδύνων από την εκδήλωση πλημμυρικών φαινομένων

- Συγκαλεί, κατόπιν εντολής του Δημάρχου, το Συντονιστικό Τοπικό Όργανο (ΣΤΟ) στη φάση συνηθούς ετοιμότητας για την επίλυση ζητημάτων συνεργασίας μεταξύ των εμπλεκόμενων φορέων στην αντιμετώπιση εκτάκτων αναγκών από την εκδήλωση πλημμυρικών φαινομένων, όπως επίσης και ζητημάτων που αφορούν τη συνεργασία με τις εθελοντικές οργανώσεις Πολιτικής Προστασίας.
- Προχωρά στη διαμόρφωση του τελικού σχεδιασμού του Δήμου Βόλου για πρόληψη και ετοιμότητα για την αντιμετώπιση κινδύνων που προέρχονται από την εκδήλωση πλημμυρικών φαινομένων, σύμφωνα με τις υποδείξεις του Δημάρχου Βόλου και με βάση τα μέτρα, έργα και δράσεις που προτάθηκαν στο ανωτέρω Συντονιστικό Τοπικό Όργανο.

Δράσεις αυξημένης ετοιμότητας εν όψει επαπειλούμενου κινδύνου για την εκδήλωση πλημμυρικών φαινομένων
--

- **Σύγκληση του Συντονιστικού Τοπικού Οργάνου (ΣΤΟ)** κατόπιν εντολής του Δημάρχου.
- **Επικαιροποίηση καταλόγου των άμεσα διαθέσιμων επιχειρησιακών μέσων** που έχει ο Δήμος, καθώς και των **μέσων που δύνανται να διατεθούν μέσω του μνημονίου συνεργασίας** με ιδιωτικούς φορείς για την αντιμετώπιση εκτάκτων αναγκών και τη διαχείριση των συνεπειών λόγω πλημμυρικών φαινομένων και ενημέρωση του Δημάρχου.
- **Ενημερώνει** σε τοπικό επίπεδο, βάσει των οδηγιών αυτοπροστασίας και των δελτίων τύπου που εκδίδονται από τη Γενική Γραμματεία Πολιτικής Προστασίας, για την λήψη μέτρων αυτοπροστασίας από τους πολίτες για την εκδήλωση έντονων καιρικών φαινομένων και πλημμυρών.
- **Ενημερώνει** σε τοπικό επίπεδο τους αγρότες, κτηνοτρόφους και μελισσοκόμους για την αναμενόμενη εκδήλωση έντονων καιρικών φαινομένων.

Δράσεις για την αντιμετώπιση εκτάκτων αναγκών μετά την εκδήλωση πλημμυρικών φαινομένων

- **Άμεση ενημέρωση της Δ/σης Τεχνικών Υπηρεσιών και της Δ/σης Καθαριότητας, Περιβάλλοντος και Πρασίνου** που εμπλέκονται σε αρχικό στάδιο, με στόχο την άμεση κινητοποίησή τους, μετά από σχετική εντολή Δημάρχου.
- **Συνεχής επικοινωνία με τη Διεύθυνση Αστυνομίας Μαγνησίας, το Αστυνομικό Τμήμα Βόλου ή/και Νέας Ιωνάς και την Π.Υ. Βόλου** για τη συλλογή περαιτέρω πληροφοριών που συνδέονται με τις επιπτώσεις του πλημμυρικών φαινομένων.
- **Επικοινωνία με το Παράρτημα του Ε.Κ.Α.Β. και λοιπές Υγειονομικές Μονάδες (Κέντρα Υγείας, Ιδιωτικά Νοσοκομεία κ.λπ.),** για συλλογή πληροφοριών σχετικά με τραυματισμένους πολίτες από την εκδήλωση πλημμυρικών φαινομένων.
- **Άμεση επικοινωνία με το Τμήμα Πολιτικής Προστασίας της Περιφερειακής Ενότητας Μαγνησίας, τη Δ/ση Πολιτικής Προστασίας της Περιφέρειας Θεσσαλίας, και τη Δ/ση Πολιτικής Προστασίας της Αποκεντρωμένης Διοίκησης Θεσσαλίας – Στερεάς Ελλάδας, και τη Δ/ση Πολιτικής Προστασίας της Αποκεντρωμένης Διοίκησης Θεσσαλίας – Στερεάς Ελλάδας,** για λόγους αμοιβαίας ενημέρωσης και συντονισμού στη διαχείριση πόρων.
- **Ενεργοποίηση του μνημονίου ενεργειών** για περιπτώσεις εκτάκτων αναγκών που προέρχονται από την εκδήλωση πλημμυρικών φαινομένων.
- **Ενεργοποίηση μνημονίου συνεργασίας με ιδιωτικούς φορείς,** μετά από σχετική εντολή του Δημάρχου, για την εξασφάλιση επιπλέον πόρων για την ενίσχυση του έργου του Δήμου.
- **Συλλογή πληροφοριών σχετικά με την εξέλιξη των επιχειρήσεων απεγκλωβισμού και διάσωσης** από την αρμόδια Πυροσβεστική Αρχή και **ενημέρωση του Δημάρχου.**
- **Υποβολή αιτήματος, μετά από σχετική εντολή Δημάρχου, για συνδρομή με υλικά και μέσα προς ενίσχυση του έργου του Δήμου** στην αντιμετώπιση εκτάκτων αναγκών και διαχείριση των συνεπειών λόγω πλημμυρικών φαινομένων, από όμορους Δήμους, την οικεία Περιφέρεια και Αποκεντρωμένη Διοίκηση.
- **Τήρηση κατάστασης με τα διατιθέμενα μέσα και προσωπικό** που με εντολή Δημάρχου έχουν εμπλακεί για την αντιμετώπιση εκτάκτων αναγκών και τη διαχείριση των συνεπειών από την εκδήλωση πλημμυρικών φαινομένων.
- **Ενεργοποίηση, εφόσον επιβάλλεται από την υφιστάμενη κατάσταση, του μνημονίου ενεργειών για την οργανωμένη προληπτική απομάκρυνση πολιτών,** μετά από σχετική εντολή του Δημάρχου.
- **Μέριμνα για τη σύγκληση του Συντονιστικού Τοπικού Οργάνου (ΣΤΟ)** κατόπιν εντολής του Δημάρχου και σύμφωνα με τα οριζόμενα στο αρθ. 13, Ν.3013/2002.
- **Ενημέρωση του ΚΕΠΠ** σχετικά με την εξέλιξη των δράσεων του Δήμου για την αντιμετώπιση εκτάκτων αναγκών και τη διαχείριση των συνεπειών.
- **Ενημέρωση για την παραμονή, μερική αποκλιμάκωση ή ολική αποκλιμάκωση των πόρων** που έχουν διατεθεί με εντολή του Δημάρχου.
- **Ενεργοποίηση μετά από σχετική εντολή του Δημάρχου** εθελοντικών οργανώσεων πολιτικής προστασίας, που δραστηριοποιούνται στο Δήμο για υποστηρικτικές δράσεις στο έργο του Δήμου Βόλου.
- **Ενημέρωση κοινού για δράσεις πολιτικής προστασίας** που δρομολογούνται από το Δήμο Βόλου για την αντιμετώπιση εκτάκτων αναγκών και την άμεση/βραχεία διαχείριση των συνεπειών, καθώς και για τη λήψη μέτρων αυτοπροστασίας.

Δράσεις για την άμεση/βραχεία διαχείριση συνεπειών

- **Συλλέγει πληροφορίες και ενημερώνει το Δήμαρχο** για το συνολικό αριθμό των πολιτών, οι κατοικίες των οποίων έχουν πλημμυρίσει ή υποστεί σοβαρές ζημιές.
- **Βρίσκει καταλύματα για τους πολίτες του Δήμου**, οι κατοικίες των οποίων έχουν πλημμυρίσει ή υποστεί σοβαρές ζημιές, σε συνεργασία με τη Δ/ση Πολιτικής Προστασίας της Περιφέρειας Θεσσαλίας.
- **Δρομολογεί δράσεις, με εντολή του Δημάρχου και σε συνεργασία με την οικεία Περιφέρεια**, σχετικές με την οργάνωση χώρων για την υποδοχή και διαβίωση των πληγέντων μετά από την εκδήλωση πλημμυρικών φαινομένων (χώροι καταυλισμών), εφόσον τούτο αποφασιστεί από τον Δήμαρχο λόγω των πλεονεκτημάτων που μπορεί να διαθέτει ο Δήμος για την υλοποίηση της δράσης αυτής (παράγραφος 6.8.1 του παρόντος).
- **Διενεργεί έλεγχο** λειτουργίας των βασικών δικτύων υποδομής και προετοιμασίας των προκαθορισμένων χώρων για την υποδοχή και διαβίωση των πληγέντων.
- **Κινητοποιεί με εντολή του Δημάρχου, τις Τεχνικές Υπηρεσίες, τη Δ/ση Καθαριότητας, Περιβάλλοντος και Πρασίνου καθώς και τη ΔΕΥΑ του Δήμου** για άμεσο έλεγχο και αποκατάσταση της λειτουργίας υποδομών αρμοδιότητάς τους (δίκτυα ύδρευσης, οδικό δίκτυο, αντιπλημμυρικά έργα κ.λπ.), η λειτουργία των οποίων παρουσιάζει δυσχέρειες ή διακόπηκε λόγω πλημμυρικών φαινομένων.
- **Ενημερώνει τον Δήμαρχο για την παραμονή, μερική αποκλιμάκωση ή ολική αποκλιμάκωση των πόρων** που έχουν διατεθεί με εντολή του Δημάρχου για την αντιμετώπιση εκτάκτων αναγκών και τη διαχείριση συνεπειών λόγω πλημμυρικών φαινομένων.
- **Ενεργοποιεί** εθελοντικές οργανώσεις πολιτικής προστασίας, που δραστηριοποιούνται στο Δήμο Βόλου, για υποστηρικτικές δράσεις στο έργο του στην άμεση/βραχεία διαχείριση συνεπειών λόγω πλημμυρικών φαινομένων.
- **Ενεργοποιεί μνημόνιο συνεργασίας με ιδιωτικούς φορείς**, μετά από σχετική εντολή του Δημάρχου, για την εξασφάλιση επιπλέον πόρων για την άμεση/βραχεία διαχείριση συνεπειών λόγω πλημμυρικών φαινομένων.
- **Υποβάλλει, κατόπιν εντολής του Δημάρχου, αίτημα** προς τον Γενικό Γραμματέα Πολιτικής Προστασίας για την ενεργοποίηση του Μνημονίου Συνεργασίας μεταξύ της Ελληνικής Αρχής Γεωλογικών και Μεταλλευτικών Ερευνών (Ε.Α.Γ.Μ.Ε.) και της ΓΓΠΠ, σε περιπτώσεις συντελεσθέντος ή εν εξελίξει καταστροφικού φαινομένου γεωλογικής αιτιολογίας (κατολισθήσεις, εδαφικές υποχωρήσεις, καθιζήσεις).
- **Ενημερώνει το ΚΕΠΠ** σχετικά με την εξέλιξη των δράσεων αποκατάστασης και διαχείρισης των συνεπειών από την εκδήλωση πλημμυρικών φαινομένων.

Σχέδιο Αντιμετώπισης Εκτάκτων Αναγκών και Άμεσης/Βραχείας Διαχείρισης Συνεπειών από την Εκδήλωση Πλημμυρικών Φαινομένων Δήμου Βόλου

Μνημόνιο ενεργειών Τεχνικών Υπηρεσιών του Δήμου Βόλου

Προπαρασκευαστικές δράσεις

- **Συντήρηση εξοπλισμού και μέσων** που θα χρησιμοποιηθούν για την αντιμετώπιση εκτάκτων αναγκών και την άμεση/βραχεία διαχείριση των συνεπειών από την εκδήλωση πλημμυρικών φαινομένων.
- **Συνεργασία με το Γραφείο Πολιτικής Προστασίας του Δήμου στην κατάρτιση μνημονίου συνεργασίας με ιδιωτικούς φορείς** για την εξασφάλιση επιπλέον πόρων προς ενίσχυση του έργου του Δήμου στην αντιμετώπιση εκτάκτων αναγκών και τη διαχείριση των συνεπειών λόγω πλημμυρικών φαινομένων, για την περίπτωση που δεν επαρκούν οι πόροι του Δήμου.
- **Τήρηση καταλόγου υπαλλήλων του Δήμου** που διαθέτουν τα κατάλληλα επαγγελματικά προσόντα που θα χρησιμοποιηθούν για: α) τον άμεσο έλεγχο των **κτιρίων του Δήμου που στεγάζονται οι οργανικές μονάδες που εμπλέκονται στην εφαρμογή του παρόντος σχεδίου**, για τη διαπίστωση ζημιών, β) άμεσο οπτικό έλεγχο των Σχολικών Μονάδων και γ) την υποστήριξη του έργου της Γ.Δ.Α.Ε.Φ.Κ. (**Παράρτημα Β**)
- Σύσταση και συγκρότηση σε ετήσια βάση των επιτροπών καταγραφής ζημιών του Δήμου Βόλου για την παροχή προνοιακού επιδόματος.
- **Συνεργασία με το Γραφείο Πολιτικής Προστασίας του Δήμου στην καταγραφή των επιχειρησιακά διαθέσιμων μέσων** που διαθέτει ο Δήμος.
- **Συνεργασία με το Γραφείο Πολιτικής Προστασίας του Δήμου** για να καθοριστούν χώροι προσωρινής εναπόθεσης φερτών υλών και μπαζών μετά από την εκδήλωση πλημμυρικών φαινομένων.

Δράσεις αυξημένης ετοιμότητας εν όψει επαπειλούμενου κινδύνου για την εκδήλωση πλημμυρικών φαινομένων

- **Έλεγχος άμεσα διαθέσιμου εξοπλισμού και μέσων** που δύνανται να χρησιμοποιηθούν για την αντιμετώπιση εκτάκτων αναγκών και τη διαχείριση των συνεπειών λόγω πλημμυρικών φαινομένων.

Δράσεις για την αντιμετώπιση εκτάκτων αναγκών μετά την εκδήλωσή πλημμυρικών φαινομένων

- **Διενεργεί άμεσα οπτικό έλεγχο στα κτίρια του Δήμου που στεγάζονται οι οργανικές μονάδες που εμπλέκονται στην εφαρμογή του παρόντος σχεδίου**, για τη διαπίστωση ζημιών.
- **Μεριμνά για την άρση εμποδίων στο οδικό δίκτυο αρμοδιότητάς του**, για τη διευκόλυνση της κίνησης των οχημάτων των σωστικών συνεργείων προς και από την πληγείσα περιοχή, τις νοσοκομειακές μονάδες, κ.λπ.
- **Συγκροτεί συνεργεία από υπαλλήλους** που διαθέτουν τα κατάλληλα επαγγελματικά προσόντα (**Παράρτημα Β**), προκειμένου να μεταβούν και να προβούν σε άμεσο οπτικό έλεγχο των

σχολικών μονάδων και ενημερώνει τον Δήμαρχο. Αν υπάρχουν εμφανείς βλάβες, ο Δήμαρχος ενημερώνει την Κτιριακές Υποδομές Α.Ε., προκειμένου να διαπιστωθεί η καταλληλότητα για χρήση των Σχολικών Μονάδων.

- **Συγκροτεί συνεργεία από υπαλλήλους της, προκειμένου να μεταβούν άμεσα στην πληγείσα περιοχή και να προβούν σε οπτικό έλεγχο υποδομών και τεχνικών έργων αρμοδιότητάς τους** για τη διαπίστωση ζημιών που προκλήθηκαν από πλημμύρες ή άλλα επαγόμενα των πλημμυρών φαινόμενα (κατολισθήσεις, κ.λπ.) και εκτίμηση του δυναμικού και των μέσων που απαιτούνται για την άμεση αποκατάσταση της λειτουργίας τους.
- **Υποστηρίζει το έργο της Γενικής Δ/σης Αποκατάστασης Επιπτώσεων Φυσικών Καταστροφών (ΓΔΑΕΦΚ)** της Γενικής Γραμματείας Υποδομών στον έλεγχο κτιρίων.

Δράσεις για την άμεση/βραχεία διαχείριση συνεπειών

- **Αποστέλλουν συνεργεία** για άμεσο έλεγχο και αποκατάσταση της λειτουργίας υποδομών αρμοδιότητάς τους (οδικό δίκτυο, τεχνικά έργα, κ.λπ.).
- **Προβαίνουν σε επεμβάσεις** για την άρση των επικινδυνοτήτων, την κατεδάφιση των επικινδύνως ετοιμόρροπων κτιρίων και την απομάκρυνση των ερειπίων.

Στον Δήμο Βόλου οι ακόλουθοι υπάλληλοι διαθέτουν τα κατάλληλα επαγγελματικά προσόντα, προκειμένου να συνδράμουν το έργο της ΓΔΑΕΦΚ, να συμμετάσχουν στη συγκρότηση των επιτροπών καταγραφής ζημιών και να προβούν σε άμεσο οπτικό έλεγχο των κτιρίων και των Σχολικών Μονάδων του Δήμου Βόλου.

Ακολούθως προσαρτάται η κατάσταση της συγκρότησης επιτροπής καταγραφής ζημιών.

Πίνακας Β1-1. Συγκρότηση Επιτροπών Καταγραφής ζημιών.

A/A	Ονοματεπώνυμο	Ειδικότητα
Α' Επιτροπή	ΓΚΑΓΚΑΣ ΓΕΩΡΓΙΟΣ	ΠΕ ΜΗΧΑΝΟΛΟΓΩΝ ΜΗΧΑΝΙΚΩΝ
	ΜΑΛΑΚΑΣΙΩΤΗΣ ΔΗΜΗΤΡΙΟΣ	ΠΕ ΔΙΟΙΚΗΤΙΚΟΥ
	ΠΑΠΑΘΑΝΑΣΙΟΥ ΣΤΑΥΡΟΥΛΑ	ΤΕΧΝΟΛΟΓΩΝ ΓΕΩΠΩΝΩΝ ΤΕ
Β' Επιτροπή	ΦΑΝΑΡΙΩΤΗΣ ΜΙΛΤΙΑΔΗΣ	ΠΕ ΧΗΜΙΚΟΣ ΜΗΧΑΝΙΚΟΣ
	ΧΟΥΣΟΣ ΓΙΑΝΝΗΣ	ΠΕ ΠΟΛΙΤΙΚΟΣ ΜΗΧΑΝΙΚΟΣ
	ΤΖΑΝΕΡΗΣ ΓΙΩΡΓΟΣ	ΔΕ ΕΡΓΟΔΗΓΟΣ
Γ' Επιτροπή (Τακτικά μέλη)	ΣΤΕΦΑΝΟΥ-ΚΥΡΓΙΩΤΗΣ ΙΩΑΝΝΗΣ-ΠΑΥΛΟΣ	ΑΓΡΟΝΟΜΟΣ ΤΟΠΟΓΡΑΦΟΣ ΜΗΧΑΝΙΚΟΣ
	ΜΑΡΑΓΚΟΖΗΣ ΔΗΜΗΤΡΗΣ	ΑΡΧΙΤΕΚΤΩΝ ΜΗΧΑΝΙΚΟΣ
	ΚΟΠΑΝΟΣ ΝΙΚΟΛΑΟΣ	ΠΟΛΙΤΙΚΟΣ ΜΗΧΑΝΙΚΟΣ
	ΠΑΧΗ ΑΙΚΑΤΕΡΙΝΗ	ΠΟΛΙΤΙΚΟΣ ΜΗΧΑΝΙΚΟΣ
Γ' Επιτροπή (Αναπληρωματικά μέλη)	ΔΕΔΟΥΣΗΣ ΣΩΤΗΡΙΟΣ	ΠΟΛΙΤΙΚΟΣ ΜΗΧΑΝΙΚΟΣ
	ΑΝΔΡΕΑΔΗ ΧΡΙΣΤΙΝΑ	ΠΟΛΙΤΙΚΟΣ ΜΗΧΑΝΙΚΟΣ
	ΘΕΜΕΛΗΣ ΑΘΑΝΑΣΙΟΣ	ΑΓΡΟΝΟΜΟΣ ΤΟΠΟΓΡΑΦΟΣ ΜΗΧΑΝΙΚΟΣ
	ΑΝΤΩΝΙΟΥ ΠΑΡΑΣΚΕΥΗ	ΠΟΛΙΤΙΚΟΣ ΜΗΧΑΝΙΚΟΣ

* Όλα τα μέλη της επιτροπής ζημιών ανήκουν στην οργανική μονάδα της Διεύθυνσης Καθαριότητας του Δήμου Βόλου

Παρακάτω παρατίθεται ονομαστικός κατάλογος των υπευθύνων για την υλοποίηση των δράσεων της Πολιτικής Προστασίας που συνδέονται με την αντιμετώπιση εκτάκτων αναγκών που μπορεί να προκύψουν από δασικές πυρκαγιές στα όρια του Δήμου Βόλου.

Πίνακας Β1-2. Κατάλογος υπευθύνων για την υλοποίηση δράσεων Πολιτικής Προστασίας στα όρια του Δήμου Βόλου.

A/A	Υπεύθυνοι δράσεων	Τηλέφωνα Επικοινωνίας
ΥΠΗΡΕΣΙΕΣ		
1	Περιφερειάρχης Θεσσαλίας	2413 506552
2	Γ.Γ. Πολιτικής Προστασίας	2103 359900
3	Π.Π. Αποκεντρωμένης Διοίκησης Θεσσαλίας	2413 503624
4	Π.Ε. Μαγνησίας- Αντιπεριφερειάρχης	24213 52740-52510
5	Αστυνομική Δ/ση Βόλου	24210 28888
6	Λιμεναρχείο Βόλου	24213 53800
7	Πυροσβεστική Υπηρεσία Βόλου	24210 38045
8	Γενικό Νοσοκομείο Βόλου	24213 51000
9	ΕΚΑΒ Βόλου	24210 22966
10	ΔΕΔΔΗΕ	24214 40106 ή 11500
11	ΑΔΜΗΕ Α.Ε.	2410 610300
12	ΟΤΕ Βόλου	24210 95803
13	ΔΕΥΑΜΒ	24210 75100 -55555-66156
ΔΗΜΟΣ ΒΟΛΟΥ		
14	Δήμαρχος	24213 50173
15	Αντιδήμαρχος	24210 80959-80920
16	Διευθυντής Καθαριότητας	24313 53185
17	Υπεύθυνη Γρ. Πολ. Προστασίας	24213 53179
ΦΟΡΕΙΣ		
18	Κέντρο Άμεσης Βοήθειας (ΕΚΑΒ)	166
19	Πυροσβεστική Υπηρεσία	199
20	Άμεση Δράση Αστυνομίας	100
21	Ενιαίος Αριθμός Έκτακτης Ανάγκης	112
22	Εθνική Μετεωρολογική Υπηρεσία (ΕΜΥ)	21096 99101-3
23	Γενική Γραμματεία Πολιτικής Προστασίας Κέντρο Επιχειρήσεων (ΚΕΠΠ)	21033 59002-3
24	Τμήμα Πολιτικής Προστασίας Περιφερειακές Ενότητες Μαγνησίας και Σποράδων	24213 52510
25	Γραφείο Πολιτικής Προστασίας Δήμου Βόλου	24213 53179

**Τα στοιχεία επικοινωνίας των ξενοδοχειακών μονάδων και λοιπών καταλυμάτων που βρίσκονται εντός των ορίων του Δήμου Βόλου παρατίθενται στο Παράρτημα ΣΤ' του παρόντος.*

Παρακάτω παρατίθεται κατάλογος των επιχειρησιακών μέσων που άμεσα διαθέτει ο Δήμος για την υλοποίηση των δράσεων πολιτικής προστασίας (μηχανήματα έργων, οχήματα μεταφοράς προσωπικού κλπ.) που συνδέονται με την αντιμετώπιση εκτάκτων αναγκών που μπορεί να προκύψουν από δασικές πυρκαγιές.

Υπεύθυνος της κινητοποίησης είναι ο Δήμαρχος Βόλου, κ. Αχιλλέας Μπέος. Υπεύθυνος Κινητοποίησης νοείται ο Διευθυντής της Οργανικής Μονάδας του Δήμου στην οποία είναι χρεωμένα τα Οχήματα-Μηχανήματα, ενώ θα μπορούσε να αναφέρεται και ο χειριστής του μηχανήματος.

Πίνακας Β1-3. Κατάλογος οχημάτων - μηχανημάτων που δύναται να χρησιμοποιηθούν σε περιπτώσεις έκτακτης ανάγκης.

Α/Α	ΑΡΙΘΜ. ΚΥΚΛ/ΡΙΑΣ	ΕΙΔΟΣ ΜΗΧΑΝΗΜΑΤΟΣ	ΥΠΟ-ΚΑΤΗΓΟΡΙΑ
1	ΜΕ 132081	ΜΗΧΑΝΗΜΑ ΕΡΓΟΥ	ΧΩΜΑΤΟΥΡΓΙΚΟ
2	ΜΕ 37034	ΜΗΧΑΝΗΜΑ ΕΡΓΟΥ	ΧΩΜΑΤΟΥΡΓΙΚΟ
3	ΜΕ 64052	ΜΗΧΑΝΗΜΑ ΕΡΓΟΥ	ΧΩΜΑΤΟΥΡΓΙΚΟ
4	ΜΕ 61504	ΜΗΧΑΝΗΜΑ ΕΡΓΟΥ	ΧΩΜΑΤΟΥΡΓΙΚΟ
5	ΜΕ 44454	ΜΗΧΑΝΗΜΑ ΕΡΓΟΥ	ΧΩΜΑΤΟΥΡΓΙΚΟ
6	ΜΕ 99475	ΜΗΧΑΝΗΜΑ ΕΡΓΟΥ	ΧΩΜΑΤΟΥΡΓΙΚΟ
7	ΜΕ 61526	ΜΗΧΑΝΗΜΑ ΕΡΓΟΥ	ΧΩΜΑΤΟΥΡΓΙΚΟ
8	ΜΕ 66218	ΜΗΧΑΝΗΜΑ ΕΡΓΟΥ	ΤΡΑΚΤΕΡ
9	ΜΕ 140228	ΜΗΧΑΝΗΜΑ ΕΡΓΟΥ	ΧΩΜΑΤΟΥΡΓΙΚΟ
10	ΜΕ 140229	ΜΗΧΑΝΗΜΑ ΕΡΓΟΥ	ΧΩΜΑΤΟΥΡΓΙΚΟ
11	ΜΕ 140262	ΜΗΧΑΝΗΜΑ ΕΡΓΟΥ	ΒΥΤΙΟΦΟΡΟ ΥΔΑΤΟ
12	ΚΗΙ 4627	ΦΟΡΤΗΓΟ ΕΙΔΙΚΗΣ ΧΡΗΣΗΣ	ΒΥΤΙΟΦΟΡΟ ΥΔΑΤΟ
13	ΚΗΗ 6067	ΦΟΡΤΗΓΟ ΕΙΔΙΚΗΣ ΧΡΗΣΗΣ	ΓΕΡΑΝΟΣ
14	ΚΗΗ 3117	4Χ4 (ISUZU)	ΠΥΡΟΣΒΕΣΤΙΚΟ
15	ΚΗΥ 9271	4Χ4 (FORD)	ΠΥΡΟΣΒΕΣΤΙΚΟ
16	ΚΗΗ 3002	4Χ4 (KUGA)	ΟΧΗΜΑ ΠΟΛΙΤΙΚΗΣ ΠΡΟΣΤΑΣΙΑΣ
17	ΚΗΗ 2978	4Χ2 (FORD)	ΦΟΡΤΗΓΑΚΙ
18	ΚΗΙ 4589	4Χ4 (MAZDA)	ΦΟΡΤΗΓΑΚΙ
19	ΚΗΥ 9220	4Χ2 (MAZDA)	ΦΟΡΤΗΓΑΚΙ
20	ΚΗΟ 9374	4Χ2 (NISSAN)	ΦΟΡΤΗΓΑΚΙ
21	ΚΗΙ 9215	4Χ2 (MAZDA)	ΦΟΡΤΗΓΑΚΙ
22	ΚΗΟ 9364	4Χ2	ΦΟΡΤΗΓΑΚΙ
23	ΚΗΟ 9274	4Χ2	ΦΟΡΤΗΓΑΚΙ
24	ΚΗΟ 9375	4Χ2	ΦΟΡΤΗΓΑΚΙ
25	ΚΗΗ 2986	4ΧΑ (MITSUBISHI)	ΦΟΡΤΗΓΑΚΙ
26	ΚΗΗ 3023	4Χ2 (NISSAN)	ΦΟΡΤΗΓΑΚΙ
27	ΚΗΥ 9277	4Χ2 (NISSAN)	ΦΟΡΤΗΓΑΚΙ
28	ΚΗΙ 8485	PIAGGIO	ΦΟΡΤΗΓΑΚΙ
29	ΚΗΥ 9218	4Χ2	ΦΟΡΤΗΓΑΚΙ
30	ΚΗΗ 3124	4Χ2	ΦΟΡΤΗΓΑΚΙ
31	ΚΗΙ 4526	4Χ2	ΦΟΡΤΗΓΑΚΙ
32	ΚΗΥ 9271	4Χ2 (FORD)	ΦΟΡΤΗΓΑΚΙ
33	ΚΗΗ 2988	4Χ4 (TOYOTA)	ΦΟΡΤΗΓΑΚΙ
34	ΚΗΥ 9232	ΦΟΡΤΗΓΟ ΕΙΔΙΚΗΣ ΧΡΗΣΗΣ	ΑΝΑΤΡΕΠΟΜΕΝΟ
35	ΚΗΗ 3031	ΦΟΡΤΗΓΟ ΕΙΔΙΚΗΣ ΧΡΗΣΗΣ	ΑΝΑΤΡΕΠΟΜΕΝΟ
36	ΚΗΥ 9266	ΦΟΡΤΗΓΟ ΕΙΔΙΚΗΣ ΧΡΗΣΗΣ	ΑΝΑΤΡΕΠΟΜΕΝΟ

Α/Α	ΑΡΙΘΜ. ΚΥΚΛ/ΡΙΑΣ	ΕΙΔΟΣ ΜΗΧΑΝΗΜΑΤΟΣ	ΥΠΟ-ΚΑΤΗΓΟΡΙΑ
37	ΚΗΥ 9276	ΦΟΡΤΗΓΟ ΕΙΔΙΚΗΣ ΧΡΗΣΗΣ	ΑΝΑΤΡΕΠΟΜΕΝΟ
38	ΚΗΗ 3129	ΦΟΡΤΗΓΟ ΕΙΔΙΚΗΣ ΧΡΗΣΗΣ	ΑΝΑΤΡΕΠΟΜΕΝΟ
39	ΚΗΗ 6064	ΦΟΡΤΗΓΟ ΕΙΔΙΚΗΣ ΧΡΗΣΗΣ	ΑΝΑΤΡΕΠΟΜΕΝΟ
40	ΚΗΗ 6065	ΦΟΡΤΗΓΟ ΕΙΔΙΚΗΣ ΧΡΗΣΗΣ	ΑΝΑΤΡΕΠΟΜΕΝΟ
41	ΜΕ 140274	ΜΗΧΑΝΗΜΑ ΕΡΓΟΥ	ΚΑΛΑΘΟΦΟΡΟ
42	ΜΕ 142350	ΜΗΧΑΝΗΜΑ ΕΡΓΟΥ	ΚΑΛΑΘΟΦΟΡΟ
43	ΜΕ 142386	ΜΗΧΑΝΗΜΑ ΕΡΓΟΥ	ΚΑΛΑΘΟΦΟΡΟ

Πίνακας Β1-4. Κατάλογος απορριμματοφόρων του Δήμου Βόλου.

Α/Α	ΑΡΙΘΜ. ΚΥΚΛ/ΡΙΑΣ	ΚΑΤΗΓΟΡΙΑ	ΘΕΣΗ
1	ΚΗΗ 3046 (MAN)	ΦΟΡΤΗΓΑ -ΕΙΔΙΚΗΣ ΧΡΗΣΗΣ (ΑΠΟΡΡΙΜΜΑΤΟΦΟΡΟ)	ΑΜΑΞΟΣΤΑΣΙΟ ΒΟΛΟΥ
2	ΚΗΗ 3049 (MAN)	ΦΟΡΤΗΓΑ -ΕΙΔΙΚΗΣ ΧΡΗΣΗΣ (ΑΠΟΡΡΙΜΜΑΤΟΦΟΡΟ)	ΑΜΑΞΟΣΤΑΣΙΑ ΑΓΓΡΙΑΣ ΚΑΙ ΑΡΤΕΜΙΔΑΣ
3	ΚΗΙ 4527 (FIAT-IVECO)	ΦΟΡΤΗΓΑ -ΕΙΔΙΚΗΣ ΧΡΗΣΗΣ (ΑΠΟΡΡΙΜΜΑΤΟΦΟΡΟ)	ΑΜΑΞΟΣΤΑΣΙΟ Ν. ΙΩΝΙΑΣ
4	ΚΗΗ 2999 (RENAULT)	ΦΟΡΤΗΓΑ -ΕΙΔΙΚΗΣ ΧΡΗΣΗΣ (ΑΠΟΡΡΙΜΜΑΤΟΦΟΡΟ)	ΑΜΑΞΟΣΤΑΣΙΟ ΒΟΛΟΥ
5	ΚΗΗ 3008 (MERCEDES DAIMLER)	ΦΟΡΤΗΓΑ -ΕΙΔΙΚΗΣ ΧΡΗΣΗΣ (ΑΠΟΡΡΙΜΜΑΤΟΦΟΡΟ)	ΑΜΑΞΟΣΤΑΣΙΟ ΒΟΛΟΥ
6	ΚΗΗ 3010 (MERCEDES DAIMLER)	ΦΟΡΤΗΓΑ -ΕΙΔΙΚΗΣ ΧΡΗΣΗΣ (ΑΠΟΡΡΙΜΜΑΤΟΦΟΡΟ)	ΑΜΑΞΟΣΤΑΣΙΟ ΒΟΛΟΥ
7	ΚΗΗ 3025 (RENAULT)	ΦΟΡΤΗΓΑ -ΕΙΔΙΚΗΣ ΧΡΗΣΗΣ (ΑΠΟΡΡΙΜΜΑΤΟΦΟΡΟ)	ΑΜΑΞΟΣΤΑΣΙΟ ΒΟΛΟΥ
8	ΚΗΗ 3026 (RENAULT)	ΦΟΡΤΗΓΑ -ΕΙΔΙΚΗΣ ΧΡΗΣΗΣ (ΑΠΟΡΡΙΜΜΑΤΟΦΟΡΟ)	ΑΜΑΞΟΣΤΑΣΙΟ ΒΟΛΟΥ
9	ΚΗΗ 3040 (MAN)	ΦΟΡΤΗΓΑ -ΕΙΔΙΚΗΣ ΧΡΗΣΗΣ (ΑΠΟΡΡΙΜΜΑΤΟΦΟΡΟ)	ΑΜΑΞΟΣΤΑΣΙΟ ΒΟΛΟΥ
10	ΚΗΗ 3045 (MAN)	ΦΟΡΤΗΓΑ -ΕΙΔΙΚΗΣ ΧΡΗΣΗΣ (ΑΠΟΡΡΙΜΜΑΤΟΦΟΡΟ)	ΑΜΑΞΟΣΤΑΣΙΟ ΒΟΛΟΥ
11	ΚΗΙ 4620 (RENAULT)	ΦΟΡΤΗΓΑ -ΕΙΔΙΚΗΣ ΧΡΗΣΗΣ (ΑΠΟΡΡΙΜΜΑΤΟΦΟΡΟ)	ΑΜΑΞΟΣΤΑΣΙΟ Ν. ΙΩΝΙΑΣ
12	ΚΗΙ 4619 (RENAULT)	ΦΟΡΤΗΓΑ -ΕΙΔΙΚΗΣ ΧΡΗΣΗΣ (ΑΠΟΡΡΙΜΜΑΤΟΦΟΡΟ)	ΑΜΑΞΟΣΤΑΣΙΟ ΒΟΛΟΥ
13	ΚΗΘ 9339 (RENAULT)	ΦΟΡΤΗΓΑ -ΕΙΔΙΚΗΣ ΧΡΗΣΗΣ (ΑΠΟΡΡΙΜΜΑΤΟΦΟΡΟ)	ΑΜΑΞΟΣΤΑΣΙΟ ΒΟΛΟΥ
14	ΚΗΥ 9291 (RENAULT)	ΦΟΡΤΗΓΑ -ΕΙΔΙΚΗΣ ΧΡΗΣΗΣ (ΑΠΟΡΡΙΜΜΑΤΟΦΟΡΟ)	ΑΜΑΞΟΣΤΑΣΙΟ Ν. ΙΩΝΙΑΣ
15	ΚΗΥ 9292 (RENAULT)	ΦΟΡΤΗΓΑ -ΕΙΔΙΚΗΣ ΧΡΗΣΗΣ (ΑΠΟΡΡΙΜΜΑΤΟΦΟΡΟ)	ΑΜΑΞΟΣΤΑΣΙΟ Ν. ΑΓΧΙΑΛΟΣ
16	ΚΗΗ 2989 (RENAULT)	ΦΟΡΤΗΓΑ -ΕΙΔΙΚΗΣ ΧΡΗΣΗΣ (ΑΠΟΡΡΙΜΜΑΤΟΦΟΡΟ)	ΑΜΑΞΟΣΤΑΣΙΟ ΒΟΛΟΥ

Α/Α	ΑΡΙΘΜ. ΚΥΚΛ/ΡΙΑΣ	ΚΑΤΗΓΟΡΙΑ	ΘΕΣΗ
17	ΚΗΗ 3009 (MERCEDES DAIMLER)	ΦΟΡΤΗΓΑ -ΕΙΔΙΚΗΣ ΧΡΗΣΗΣ (ΑΠΟΡΡΙΜΜΑΤΟΦΟΡΟ)	ΑΜΑΞΟΣΤΑΣΙΟ ΒΟΛΟΥ
18	ΚΗΗ 3027 (RENAULT)	ΦΟΡΤΗΓΑ -ΕΙΔΙΚΗΣ ΧΡΗΣΗΣ (ΑΠΟΡΡΙΜΜΑΤΟΦΟΡΟ)	ΑΜΑΞΟΣΤΑΣΙΟ ΒΟΛΟΥ
19	ΚΗΗ 3039 (MAN)	ΦΟΡΤΗΓΑ -ΕΙΔΙΚΗΣ ΧΡΗΣΗΣ (ΑΠΟΡΡΙΜΜΑΤΟΦΟΡΟ)	ΑΜΑΞΟΣΤΑΣΙΟ ΒΟΛΟΥ
20	ΚΗΗ 3044 (MAN)	ΦΟΡΤΗΓΑ -ΕΙΔΙΚΗΣ ΧΡΗΣΗΣ (ΑΠΟΡΡΙΜΜΑΤΟΦΟΡΟ)	ΑΜΑΞΟΣΤΑΣΙΟ ΒΟΛΟΥ
21	ΚΗΗ 3109 (IVECO)	ΦΟΡΤΗΓΑ -ΕΙΔΙΚΗΣ ΧΡΗΣΗΣ (ΑΠΟΡΡΙΜΜΑΤΟΦΟΡΟ)	ΑΜΑΞΟΣΤΑΣΙΟ ΒΟΛΟΥ
22	ΚΗΗ 3114 (MERCEDES DAIMLER)	ΦΟΡΤΗΓΑ -ΕΙΔΙΚΗΣ ΧΡΗΣΗΣ (ΑΠΟΡΡΙΜΜΑΤΟΦΟΡΟ)	ΑΜΑΞΟΣΤΑΣΙΟ Ν. ΙΩΝΙΑΣ
23	ΚΗΗ 3038 (MAN)	ΦΟΡΤΗΓΑ -ΕΙΔΙΚΗΣ ΧΡΗΣΗΣ (ΑΠΟΡΡΙΜΜΑΤΟΦΟΡΟ)	ΑΜΑΞΟΣΤΑΣΙΟ ΒΟΛΟΥ
24	ΚΗΙ 4621 (RENAULT)	ΦΟΡΤΗΓΑ -ΕΙΔΙΚΗΣ ΧΡΗΣΗΣ (ΑΠΟΡΡΙΜΜΑΤΟΦΟΡΟ)	ΠΟΛΥΔΥΝΑΜΟ ΙΩΛΚΟΥ
25	ΚΗΙ 8462 (DAF)	ΦΟΡΤΗΓΑ -ΕΙΔΙΚΗΣ ΧΡΗΣΗΣ (ΑΠΟΡΡΙΜΜΑΤΟΦΟΡΟ)	ΔΕ ΙΩΛΚΟΥ
26	ΚΗΗ 3107 (MITSUBISHI)	ΦΟΡΤΗΓΑ -ΕΙΔΙΚΗΣ ΧΡΗΣΗΣ (ΑΠΟΡΡΙΜΜΑΤΟΦΟΡΟ)	ΔΕ ΙΩΛΚΟΥ
27	ΚΗΟ 6411 (MERCEDES DAIMLER)	ΦΟΡΤΗΓΑ -ΕΙΔΙΚΗΣ ΧΡΗΣΗΣ (ΑΠΟΡΡΙΜΜΑΤΟΦΟΡΟ)	ΑΜΑΞΟΣΤΑΣΙΟ Ν. ΑΓΧΙΑΛΟΣ
28	ΚΗΙ 8487 (MERCEDES DAIMLER)	ΦΟΡΤΗΓΑ -ΕΙΔΙΚΗΣ ΧΡΗΣΗΣ (ΑΠΟΡΡΙΜΜΑΤΟΦΟΡΟ)	ΑΜΑΞΟΣΤΑΣΙΟ Ν. ΑΓΧΙΑΛΟΣ
29	ΚΗΗ 2965 (IVECO)	ΦΟΡΤΗΓΑ -ΕΙΔΙΚΗΣ ΧΡΗΣΗΣ (ΑΠΟΡΡΙΜΜΑΤΟΦΟΡΟ)	ΑΜΑΞΟΣΤΑΣΙΟ Ν. ΙΩΝΙΑΣ
30	ΚΗΗ 3007 (MERCEDES DAIMLER)	ΦΟΡΤΗΓΑ -ΕΙΔΙΚΗΣ ΧΡΗΣΗΣ (ΑΠΟΡΡΙΜΜΑΤΟΦΟΡΟ)	ΑΜΑΞΟΣΤΑΣΙΟ Ν. ΙΩΝΙΑΣ
31	ΚΗΙ 4629 (IVECO)	ΦΟΡΤΗΓΑ -ΕΙΔΙΚΗΣ ΧΡΗΣΗΣ (ΑΠΟΡΡΙΜΜΑΤΟΦΟΡΟ)	ΑΜΑΞΟΣΤΑΣΙΟ Ν. ΙΩΝΙΑΣ
32	ΚΗΥ9244 (FIAT IVECO)	ΦΟΡΤΗΓΑ -ΕΙΔΙΚΗΣ ΧΡΗΣΗΣ (ΑΠΟΡΡΙΜΜΑΤΟΦΟΡΟ)	ΑΜΑΞΟΣΤΑΣΙΟ ΠΟΡΤΑΡΙΑΣ
33	ΚΗΗ 3134 (MITSUBISHI)	ΦΟΡΤΗΓΑ -ΕΙΔΙΚΗΣ ΧΡΗΣΗΣ (ΑΠΟΡΡΙΜΜΑΤΟΦΟΡΟ)	ΑΜΑΞΟΣΤΑΣΙΟ ΠΟΡΤΑΡΙΑΣ
34	ΚΗΙ 4591 (FIAT)	ΦΟΡΤΗΓΑ -ΕΙΔΙΚΗΣ ΧΡΗΣΗΣ (ΑΠΟΡΡΙΜΜΑΤΟΦΟΡΟ)	ΑΜΑΞΟΣΤΑΣΙΑ ΑΓΡΙΑΣ ΚΑΙ ΑΡΤΕΜΙΔΑΣ
35	ΚΗΗ 2976 (NISSAN)	ΦΟΡΤΗΓΑ -ΕΙΔΙΚΗΣ ΧΡΗΣΗΣ (ΑΠΟΡΡΙΜΜΑΤΟΦΟΡΟ)	ΑΜΑΞΟΣΤΑΣΙΑ ΑΓΡΙΑΣ ΚΑΙ ΑΡΤΕΜΙΔΑΣ
36	ΚΗΙ 8473 (RENAULT)	ΦΟΡΤΗΓΑ -ΕΙΔΙΚΗΣ ΧΡΗΣΗΣ (ΑΠΟΡΡΙΜΜΑΤΟΦΟΡΟ)	ΑΜΑΞΟΣΤΑΣΙΟ Ν. ΙΩΝΙΑΣ
37	ΚΗΗ 3017 (MERCEDES DAIMLER)	ΦΟΡΤΗΓΑ -ΕΙΔΙΚΗΣ ΧΡΗΣΗΣ (ΑΠΟΡΡΙΜΜΑΤΟΦΟΡΟ)	ΑΜΑΞΟΣΤΑΣΙΟ ΠΟΡΤΑΡΙΑΣ
38	ΚΗΗ 3102 (MAN)	ΦΟΡΤΗΓΑ -ΕΙΔΙΚΗΣ ΧΡΗΣΗΣ (ΑΠΟΡΡΙΜΜΑΤΟΦΟΡΟ)	ΑΜΑΞΟΣΤΑΣΙΟ Ν. ΙΩΝΙΑΣ

Α/Α	ΑΡΙΘΜ. ΚΥΚΛ/ΡΙΑΣ	ΚΑΤΗΓΟΡΙΑ	ΘΕΣΗ
39	ΚΗΗ 6057 (MERCEDES BENZ AROCS)	ΦΟΡΤΗΓΑ -ΕΙΔΙΚΗΣ ΧΡΗΣΗΣ (ΑΠΟΡΡΙΜΜΑΤΟΦΟΡΟ)	ΑΜΑΞΟΣΤΑΣΙΟ Ν. ΙΩΝΙΑΣ
40	ΚΗΗ 6058 (MERCEDES BENZ AROCS)	ΦΟΡΤΗΓΑ -ΕΙΔΙΚΗΣ ΧΡΗΣΗΣ (ΑΠΟΡΡΙΜΜΑΤΟΦΟΡΟ)	ΑΜΑΞΟΣΤΑΣΙΟ ΒΟΛΟΥ
41	ΚΗΗ 6059 (MERCEDES BENZ AROCS)	ΦΟΡΤΗΓΑ -ΕΙΔΙΚΗΣ ΧΡΗΣΗΣ (ΑΠΟΡΡΙΜΜΑΤΟΦΟΡΟ)	ΑΜΑΞΟΣΤΑΣΙΟ ΒΟΛΟΥ
42	ΚΗΗ 6060 (MERCEDES BENZ AROCS)	ΦΟΡΤΗΓΑ -ΕΙΔΙΚΗΣ ΧΡΗΣΗΣ (ΑΠΟΡΡΙΜΜΑΤΟΦΟΡΟ)	ΑΜΑΞΟΣΤΑΣΙΟ ΒΟΛΟΥ
43	ΚΗΗ 6061 (MERCEDES BENZ AROCS)	ΦΟΡΤΗΓΑ -ΕΙΔΙΚΗΣ ΧΡΗΣΗΣ (ΑΠΟΡΡΙΜΜΑΤΟΦΟΡΟ)	ΑΜΑΞΟΣΤΑΣΙΟ ΒΟΛΟΥ
44	ΚΗΗ 6062 (MERCEDES BENZ AROCS)	ΦΟΡΤΗΓΑ -ΕΙΔΙΚΗΣ ΧΡΗΣΗΣ (ΑΠΟΡΡΙΜΜΑΤΟΦΟΡΟ)	ΑΜΑΞΟΣΤΑΣΙΟ ΒΟΛΟΥ
45	ΚΗΗ 6063 (MERCEDES BENZ AROCS)	ΦΟΡΤΗΓΑ -ΕΙΔΙΚΗΣ ΧΡΗΣΗΣ (ΑΠΟΡΡΙΜΜΑΤΟΦΟΡΟ)	ΑΜΑΞΟΣΤΑΣΙΟ ΒΟΛΟΥ
46	ΚΤΥ 1315 (MERCEDES BENZ AROCS)	ΦΟΡΤΗΓΑ -ΕΙΔΙΚΗΣ ΧΡΗΣΗΣ (ΑΠΟΡΡΙΜΜΑΤΟΦΟΡΟ)	ΑΜΑΞΟΣΤΑΣΙΟ ΒΟΛΟΥ
47	ΚΗΗ 6068 (MITSUBISHI CANTER)	ΦΟΡΤΗΓΑ -ΕΙΔΙΚΗΣ ΧΡΗΣΗΣ (ΑΠΟΡΡΙΜΜΑΤΟΦΟΡΟ)	ΑΜΑΞΟΣΤΑΣΙΑ ΑΓΡΙΑΣ ΚΑΙ ΑΡΤΕΜΙΔΑΣ
48	ΚΤΥ 1297 (MITSUBISHI FUSO)	ΦΟΡΤΗΓΑ -ΕΙΔΙΚΗΣ ΧΡΗΣΗΣ (ΑΠΟΡΡΙΜΜΑΤΟΦΟΡΟ)	ΑΜΑΞΟΣΤΑΣΙΑ ΑΓΡΙΑΣ ΚΑΙ ΑΡΤΕΜΙΔΑΣ
49	ΚΤΥ 1296 (MITSUBISHI FUSO)	ΦΟΡΤΗΓΑ -ΕΙΔΙΚΗΣ ΧΡΗΣΗΣ (ΑΠΟΡΡΙΜΜΑΤΟΦΟΡΟ)	ΑΜΑΞΟΣΤΑΣΙΟ ΒΟΛΟΥ
50	ΚΤΥ 1303 (MERCEDES BENZ AROCS/DAIMLER TRUCK)	ΦΟΡΤΗΓΑ -ΕΙΔΙΚΗΣ ΧΡΗΣΗΣ (ΑΠΟΡΡΙΜΜΑΤΟΦΟΡΟ)	ΑΜΑΞΟΣΤΑΣΙΟ ΒΟΛΟΥ
51	ΚΤΥ 1301 (MERCEDES BENZ AROCS/DAIMLER TRUCK)	ΦΟΡΤΗΓΑ -ΕΙΔΙΚΗΣ ΧΡΗΣΗΣ (ΑΠΟΡΡΙΜΜΑΤΟΦΟΡΟ)	ΑΜΑΞΟΣΤΑΣΙΟ ΒΟΛΟΥ
52	ΚΤΥ 1299 (MERCEDES BENZ AROCS/DAIMLER TRUCK)	ΦΟΡΤΗΓΑ -ΕΙΔΙΚΗΣ ΧΡΗΣΗΣ (ΑΠΟΡΡΙΜΜΑΤΟΦΟΡΟ)	ΑΜΑΞΟΣΤΑΣΙΟ ΒΟΛΟΥ
53	ΚΤΥ 1300 (MERCEDES BENZ AROCS/DAIMLER	ΦΟΡΤΗΓΑ -ΕΙΔΙΚΗΣ ΧΡΗΣΗΣ (ΑΠΟΡΡΙΜΜΑΤΟΦΟΡΟ)	ΑΜΑΞΟΣΤΑΣΙΟ ΒΟΛΟΥ

A/A	ΑΡΙΘΜ. ΚΥΚΛ/ΡΙΑΣ	ΚΑΤΗΓΟΡΙΑ	ΘΕΣΗ
	TRUCK)		
54	KTY 1302 (MERCEDES BENZ AROCS/DAIMLER TRUCK)	ΦΟΡΤΗΓΑ -ΕΙΔΙΚΗΣ ΧΡΗΣΗΣ (ΑΠΟΡΡΙΜΜΑΤΟΦΟΡΟ)	ΑΜΑΞΟΣΤΑΣΙΟ ΒΟΛΟΥ

Πίνακας Β1-5. Κατάλογος οδηγών-χειριστών του Δήμου Βόλου.

A/A	ΟΝΟΜΑΤΕΠΩΝΥΜΟ	ΤΗΛΕΦΩΝΟ	ΕΙΔΟΣ ΜΗΧΑΝΗΜΑΤΟΣ	ΤΟΠΟΣ
1	Βοσινάκης Κωνσταντίνος	6977263787		ΒΟΛΟΣ
2	Τσαπραΐλης Κωνσταντίνος	6979758761		
3	Σπαθούλας Αποστόλης	6942500086		
4	Παρασκευάς Γεώργιος	6958610106		
5	Κυπαρίσης Κων/νος	6972025124		
6	Δημητρακή Μαρία	6986789621		
7	Κατσαμπέκας Νικόλαος	6997227566		
8	Κανδήλας Γεώργιος	6979671031	ΤΥ	
9	Καλατζής Ιωάννης	2421058173	ΥΠ	
10	Κιμουρτζάκης Χαρ.	6978441519	ΥΠ	
11	Βαβάτσικος Θεόδωρος	6936850625		ΝΕΑ ΙΩΝΙΑ
12	Κυρλίδης Ιωάννης	6942414466		
13	Τσιαμήτας Βασίλειος	6970837026		ΑΙΣΩΝΙΑ
14	Κάβουρας Ιωάννης	6939468269		ΑΓΧΙΑ
15	Γιαννακός Χρήστος	6979729039		ΑΓΧΙΑΛΟΣ

Πίνακας Β1-6. Κατάλογος ιδιωτών εκμισθωτών μηχανημάτων έργου.

A/A	ΟΝΟΜΑΤΕΠΩΝΥΜΟ	ΤΗΛΕΦΩΝΟ ¹⁶	ΕΙΔΟΣ ΜΗΧΑΝΗΜΑΤΟΣ	ΤΟΠΟΣ
1	Ανθής Θεοχάρης	6974720112	Φορτωτής JCB	Αγριά
2	Ρήγας Δημήτριος	6974193441 6979224466	Φορτωτής JCB	Αγριά
3	Ράπτης Γεώργιος	6977302587	JCB-BOB CUT	Αγχιάλος
4	Μυλωνάς Ανδρέας	6977269232	JCB-BOB CUT	Αγχιάλος
5	Διαμαντένιος Νίκος	6974945757	JCB-Φορτηγά	Αγχιάλος
6	Παλληκαράς Κων/νος	6978750870	Υδροφόρα	Αλυκές
7	Γκόσιος Δημήτριος	6972885807	Φορτωτής	Βόλος
8	Κουλάκογλου Ιωσήφ	6947895605	Φορτωτής	Βόλος
9	Κουτσαργιώτης Χρήστος	6944617067	Τσάπα	Βόλος
10	Κυριτσάς Βασίλειος	6972317940	Γκρέιντερ-Φορτωτής-JCB	Βόλος

¹⁶ Κατά την ανάρτηση του εν λόγω Σχεδίου στο διαδίκτυο δεν θα εμφανίζονται τα τηλέφωνα επικοινωνίας.

A/A	ΟΝΟΜΑΤΕΠΩΝΥΜΟ	ΤΗΛΕΦΩΝΟ ¹⁶	ΕΙΔΟΣ ΜΗΧΑΝΗΜΑΤΟΣ	ΤΟΠΟΣ
11	Κυριτσάς Θωμάς	6972317930	Γκρέιντερ	Βόλος
12	Ντανταλής Κων/νος	6977332808	Φορτωτής-Φορτηγά-Εκσκαφέας	Βόλος
13	Στεργιόπουλος Δημήτριος	6944164316	Γκρέιντερ	Βόλος
14	Χατζηπαρασίδης Ιωάννης	6944436213	Φορτωτής-Λεπίδα Εκσκαφέας-JCB Αλατοδιανομέας	Βόλος
15	Μανώλης Αντώνιος	6972701360	Φορτωτής	Βόλος
16	Κυπαρίσης Κων/νος	6972025124	Εκσκαφέας	Βόλος
17	Ντερζίνης Δημήτριος	6946782916	Εκσκαφέας	Βόλος
18	Γλούμης Γεώργιος	6944621709	JCB-Φορτηγό	Βόλος
19	Καμπύλης Αλέκος	6972707010	Τσάπα-Φορτωτής	Βόλος
20	Πασιάς Ηρακλής	6977073616	Τσάπα- JCB	Βόλος
21	Κιζηρίδης Νικόλαος	6932576575	JCB-Φορτηγό 10tn- Σκίντερ-Καλαθοφόρο	Βόλος
22	Τσουμπέκος Γεώργιος	6977572527	Φορτωτής-Εκσκαφέας	Βόλος
23	Μαυρομύτης Ηλίας	6977334147	Τσάπα-JCB	Πορταριά Μακρινίτσα
24	Χιονίδης Χαράλαμπος	6978693931	JCB	Πορταριά Μακρινίτσα

**ΠΑΡΑΡΤΗΜΑ Β2 - ΜΝΗΜΟΝΙΟ ΕΝΕΡΓΕΙΩΝ ΚΙΝΗΤΟΠΟΙΗΣΗΣ ΤΟΥ ΔΗΜΟΥ ΒΟΛΟΥ ΓΙΑ ΤΗΝ
ΟΡΓΑΝΩΜΕΝΗ ΠΡΟΛΗΠΤΙΚΗ ΑΠΟΜΑΚΡΥΝΣΗ ΠΟΛΙΤΩΝ**

Τα μνημόνια ενεργειών συντάσσονται από το Γραφείο Πολιτικής Προστασίας κατ' εφαρμογή του Σχεδίου Αντιμετώπισης Εκτάκτων Αναγκών και Άμεσης/Βραχείας Διαχείρισης Συνεπειών από την Εκδήλωση Πλημμυρικών Φαινομένων του Δήμου.

Μετά τη σύνταξή τους, το Γραφείο Πολιτικής Προστασίας κοινοποιεί αντίγραφο του αντίστοιχου μνημονίου ενεργειών στον Δήμαρχο, καθώς και στους λοιπούς εμπλεκομένους σε επίπεδο Δήμου.

*Για τις ανάγκες του παρόντος Πρότυπου Σχεδίου αναφέρονται ακολούθως ενδεικτικά το **Μνημόνιο ενεργειών Δημάρχου** για την οργανωμένη προληπτική απομάκρυνση πολιτών.*

**Σχέδιο Αντιμετώπισης Εκτάκτων Αναγκών και Άμεσης/Βραχείας Διαχείρισης Συνεπειών από την
Εκδήλωση Πλημμυρικών Φαινομένων του Δήμου Βόλου**

**Μνημόνιο ενεργειών Δημάρχου Βόλου για την οργανωμένη προληπτική απομάκρυνση
πολιτών**

Στις περιπτώσεις πλημμυρικών φαινομένων ή επαγόμενων φαινομένων, οι δράσεις του Δημάρχου Βόλου, που αφορούν τη λήψη απόφασης για την οργανωμένη προληπτική απομάκρυνση πολιτών, ξεκινούν αμέσως μετά τη σχετική **εισήγηση προς τον Δήμαρχο από τις αρμόδιες Τεχνικές Υπηρεσίες ή από τον αρμόδιο λειτουργίας αντιπλημμυρικών έργων ή από τον εκάστοτε Επικεφαλής Αξιωματικού του Πυροσβεστικού Σώματος, ο οποίος ενεργεί σε τοπικό επίπεδο ως συντονιστής του έργου του Πυροσβεστικού Σώματος.**

Στην εισήγησή του προς τον Δήμαρχο Βόλου, ο εισηγητής, **προτείνει εγκαίρως και επακριβώς τα όρια της περιοχής που θα χρειαστεί να υλοποιηθεί η δράση της οργανωμένης προληπτικής απομάκρυνσης πολιτών.**

Δράσεις για τη λήψη απόφασης για την οργανωμένη προληπτική απομάκρυνση πολιτών

Ο Δήμαρχος Βόλου, έχοντας υπόψη την ανωτέρω σχετική εισήγηση, καθορίζει άμεσα, σημείο συγκέντρωσης (σε ασφαλή χώρο), στον οποίον οφείλουν να προσέλθουν οι επικεφαλής των φορέων που κύρια εμπλέκονται (ΕΛΑΣ, ΠΣ, ΕΚΑΒ, υπεύθυνος Πολιτικής Προστασίας), ή εάν αυτό δεν είναι άμεσα εφικτό, οι αναπληρωτές τους. Η ενέργεια αυτή κρίνεται απαραίτητη προκειμένου να εξασφαλιστεί η μεταξύ τους επικοινωνία, η συλλογή πληροφοριών σχετικά με την τρέχουσα κατάσταση, καθώς και ο συντονισμός τους. Επίσης, παρέχει τη δυνατότητα για την άμεση επιλογή σχεδίου δράσης που θα ακολουθήσουν οι φορείς, στην περίπτωση που ληφθεί θετική απόφαση για οργανωμένη προληπτική απομάκρυνση.

Εν συνεχεία, ο Δήμαρχος Βόλου, πλαισιωμένος από τους επικεφαλής των φορέων που εμπλέκονται, πριν λάβει την απόφαση, πρέπει εγκαίρως να εκτιμήσει ή εξασφαλίσει τα εξής:

- Τον αριθμό των ατόμων που πρέπει να απομακρυνθούν.
- Τον προσδιορισμό των μέσων μεταφοράς.
- Τον τρόπο εντοπισμού και ειδοποίησης των πολιτών.
- Τον αρχικό χώρο συγκέντρωσης των πολιτών (σημεία συγκέντρωσης).
- Το χρονικό διάστημα που απαιτείται για την ειδοποίηση των πολιτών.
- Τη δυνατότητα ελέγχου και διαχείρισης της κυκλοφορίας, σε όλα τα εναλλακτικά δρομολόγια που έχουν προσδιοριστεί από την αρμόδια Αστυνομική Αρχή, ότι μπορούν να χρησιμοποιηθούν, λαμβάνοντας υπόψη τη βατότητα του οδικού δικτύου, ώστε να μην υπάρχει κίνδυνος κατά την απομάκρυνση των πολιτών.
- Τη διασφάλιση επικοινωνιών μεταξύ των αρμόδιων φορέων που εμπλέκονται στην υλοποίηση της δράσης.
- Την υποδοχή και φροντίδα των πολιτών που απομακρύνονται σε επιλεγμένους ασφαλείς χώρους.
- Το χρονικό διάστημα που απαιτείται να απομακρυνθούν από την περιοχή.

- **Τη φροντίδα για την επιστροφή των πολιτών** που απομακρύνθηκαν και διαμένουν μόνιμα ή προσωρινά στην περιοχή.

Λήψη απόφασης για την οργανωμένη προληπτική απομάκρυνση, ή μη απομάκρυνση
--

- **Λήψη απόφασης για την οργανωμένη προληπτική απομάκρυνση, ή μη απομάκρυνση**, από τον αρμόδιο Δήμαρχο, σύμφωνα με τα οριζόμενα στο άρθρο 6, παρ. 5στ' του Ν.3013/2002 (ΦΕΚ 102 Α), όπως αυτό ισχύει, βάσει της παρ. 2 του άρθ. 18 του Ν.3613/2007 (ΦΕΚ 263 Α) και του άρθ. 108 του Ν.4249/2014 (ΦΕΚ 73 Α) και τις **κατευθυντήριες οδηγίες που αναφέρονται παραπάνω (παράγραφος 7.1 του παρόντος).**

Δράσεις για την υλοποίηση της απόφασης για την οργανωμένη προληπτική απομάκρυνση πολιτών

- **Ενημέρωση κοινού**, όταν έχει ληφθεί απόφαση για την απομάκρυνσή του. Η δημόσια ανακοίνωση της απόφασης προς ενημέρωση του κοινού πρέπει να συντάσσεται με ευθύνη του Δημάρχου που έλαβε την εν λόγω απόφαση.
- **Εκτέλεση/δρομολόγηση επιμέρους ενεργειών βάσει του σχεδίου δράσης που έχει επιλεγεί** να ακολουθήσουν όλοι οι εμπλεκόμενοι φορείς, πριν τη δημοσιοποίηση της απόφασης, υπό το γενικό συντονισμό του οργάνου που αποφάσισε τη δράση ή έχει εξουσιοδοτηθεί για την εκτέλεσή της.
- **Τερματισμός επιμέρους δράσεων και αποκλιμάκωση εμπλεκόμενων φορέων**, μετά από σχετική απόφαση του Δημάρχου.

Οι δράσεις των οργανικών μονάδων και υπηρεσιών του Δήμου προσδιορίζονται από τον Δήμαρχο **βάσει του σχεδίου δράσης που έχει επιλεγεί να ακολουθήσουν όλοι οι εμπλεκόμενοι φορείς.**

ΠΑΡΑΡΤΗΜΑ Γ

ΠΑΡΑΡΤΗΜΑ Γ – ΕΘΕΛΟΝΤΙΚΕΣ ΟΡΓΑΝΩΣΕΙΣ

Το παρόν προσαρτάται στο ΣΧΕΔΙΟ ΑΝΤΙΜΕΤΩΠΙΣΗΣ ΕΚΤΑΚΤΩΝ ΑΝΑΓΚΩΝ ΚΑΙ ΑΜΕΣΗΣ/ΒΡΑΧΕΙΑΣ ΔΙΑΧΕΙΡΙΣΗΣ ΣΥΝΕΠΕΙΩΝ ΑΠΟ ΤΗΝ ΕΚΔΗΛΩΣΗ ΠΛΗΜΜΥΡΙΚΩΝ ΦΑΙΝΟΜΕΝΩΝ ΤΟΥ ΔΗΜΟΥ ΒΟΛΟΥ και αποτελεί αναπόσπαστο τμήμα του.

Στον Δήμο Βόλου δραστηριοποιούνται οι ακόλουθες Εθελοντικές Οργανώσεις:

Πίνακας Γ-1. Εθελοντικές Οργανώσεις Δήμου Βόλου.

Α/Α	Επωνυμία	Τομείς δράσης	Υπεύθυνος Εθελοντικής Οργάνωσης	Τηλέφωνα επικοινωνίας
1	ΛΕΣΧΗ ΕΙΔΙΚΩΝ ΔΥΝΑΜΕΩΝ	ΕΡΕΥΝΑ Ή ΔΙΑΣΩΣΗ ΣΕ ΠΕΡΙΠΤΩΣΕΙΣ ΕΚΤΑΚΤΩΝ ΑΝΑΓΚΩΝ ΔΑΣΟΠΡΟΣΤΑΣΙΑ – ΔΑΣΟΠΥΡΟΣΒΕΣΗ – ΠΡΟΛΗΨΗ ΠΡΩΤΕΣ ΒΟΗΘΕΙΕΣ	ΗΛΙΟΠΟΥΛΟΣ ΒΑΣΙΛΗΣ	6944226627
2	ΕΛΛΗΝΙΚΗ ΟΜΑΔΑ ΔΙΑΣΩΣΗΣ	ΕΡΕΥΝΑ Ή ΔΙΑΣΩΣΗ ΣΕ ΠΕΡΙΠΤΩΣΕΙΣ ΕΚΤΑΚΤΩΝ ΑΝΑΓΚΩΝ ΔΑΣΟΠΡΟΣΤΑΣΙΑ – ΔΑΣΟΠΥΡΟΣΒΕΣΗ – ΠΡΟΛΗΨΗ ΠΡΩΤΕΣ ΒΟΗΘΕΙΕΣ	ΤΡΑΓΑΛΟΣ ΚΩΝΣΤΑΝΤΙΝΟΣ	6932918143
3	ΕΠΙΤΕΛΙΚΗ ΟΜΑΔΑ ΕΙΔΙΚΩΝ ΑΠΟΣΤΟΛΩΝ ΜΑΓΝΗΣΙΑΣ	ΕΡΕΥΝΑ Ή ΔΙΑΣΩΣΗ ΣΕ ΠΕΡΙΠΤΩΣΕΙΣ ΕΚΤΑΚΤΩΝ ΑΝΑΓΚΩΝ ΔΑΣΟΠΡΟΣΤΑΣΙΑ – ΔΑΣΟΠΥΡΟΣΒΕΣΗ – ΠΡΟΛΗΨΗ	ΚΑΡΑΟΛΑΝΗ ΦΩΤΕΙΝΗ	6970041604

A/A	Επωνυμία	Τομείς δράσης	Υπεύθυνος Εθελοντικής Οργάνωσης	Τηλέφωνα επικοινωνίας
		ΠΡΩΤΕΣ ΒΟΗΘΕΙΕΣ		

ΠΑΡΑΡΤΗΜΑ Δ

ΠΑΡΑΡΤΗΜΑ Δ – ΜΗΤΡΩΟ ΕΡΓΟΛΗΠΤΩΝ ΓΙΑ ΤΗΝ ΑΝΤΙΜΕΤΩΠΙΣΗ ΕΚΤΑΚΤΩΝ ΑΝΑΓΚΩΝ

Το παρόν προσαρτάται στο ΣΧΕΔΙΟ ΑΝΤΙΜΕΤΩΠΙΣΗΣ ΕΚΤΑΚΤΩΝ ΑΝΑΓΚΩΝ ΚΑΙ ΑΜΕΣΗΣ/ΒΡΑΧΕΙΑΣ ΔΙΑΧΕΙΡΙΣΗΣ ΣΥΝΕΠΕΙΩΝ ΑΠΟ ΤΗΝ ΕΚΔΗΛΩΣΗ ΠΛΗΜΜΥΡΙΚΩΝ ΦΑΙΝΟΜΕΝΩΝ ΤΟΥ ΔΗΜΟΥ ΒΟΛΟΥ και αποτελεί αναπόσπαστο τμήμα του.

Επισυνάπτεται αντίγραφο του μητρώου εργοληπτών για την αντιμετώπιση εκτάκτων αναγκών του Δήμου Βόλου, συμπεριλαμβανομένων και στοιχείων επικοινωνίας των εργοληπτών.

Επισημαίνεται ότι το κάτωθι μητρώο αποτελεί ενδεικτικό κατάλογο τοπικών εργοληπτών, οι οποίοι μπορούν δυνητικά να διαθέσουν τα μηχανήματά τους για την αντιμετώπιση έκτακτων αναγκών σύμφωνα με τη διαδικασία ανάθεσης που προβλέπεται στο Παράρτημα Ε.

Πίνακας Δ-1. Ενδεικτικό μητρώο εργοληπτών Δήμου Βόλου.

Α/Α	ΟΝΟΜΑΤΕΠΩΝΥΜΟ	ΤΗΛΕΦΩΝΟ ¹⁷	ΔΙΑΘΕΣΙΜΑ ΜΗΧΑΝΗΜΑΤΑ ΕΡΓΟΥ
1	ΚΥΡΙΤΣΑΣ ΒΑΣΙΛΕΙΟΣ	6972317940	ΓΚΡΕΙΝΤΕΡ 1 ΦΟΡΤΩΤΗ + ΑΛΥΣΙΔΕΣ JCB+ ΑΛΥΣΙΔΕΣ ΦΟΡΤΗΓΑ 2 + ΒΥΤΙΑ 15 ΤΟΝ + 10 ΤΟΝ + 4 ΤΟΝ
2	ΑΝΘΗΣ ΘΕΟΧΑΡΗΣ	6974720112	JCB
3	ΣΤΕΡΓΙΟΠΟΥΛΟΣ ΔΗΜΗΤΡΙΟΣ	6944164316	ΦΟΡΤΗΓΟ + ΒΥΤΙΟ 12 ΤΟΝ ΓΚΡΕΙΝΤΕΡ
4	ΤΣΟΥΜΠΕΚΟΣ Κ. ΑΝΤΩΝΙΟΣ	6946038442	ΒΟΒ CAT ΦΟΡΤΗΓΟ + ΒΥΤΙΟ 6 ΤΟΝ
5	ΤΡΥΠΑΣ ΓΕΩΡΓΙΟΣ	6944529950	ΒΟΒ CAT
6	ΓΙΑΝΝΟΥΚΟΥ ΠΗΝΕΛΟΠΗ	6978115903	JCB 1 ΒΟΒ CAT 1 ΦΟΡΤΩΤΗΣ ΥΔΡΟΦΟΡΑ 20 ΤΟΝ
7	ΚΑΡΝΑΒΑΤΛΟΓΚΟΥ	6942290507	JCB 1

¹⁷ Κατά την ανάρτηση του εν λόγω Σχεδίου στο διαδίκτυο δεν θα εμφανίζονται τα τηλέφωνα επικοινωνίας.

Α/Α	ΟΝΟΜΑΤΕΠΩΝΥΜΟ	ΤΗΛΕΦΩΝΟ ¹⁷	ΔΙΑΘΕΣΙΜΑ ΜΗΧΑΝΗΜΑΤΑ ΕΡΓΟΥ
	ΔΗΜΗΤΡΙΟΣ		2 BOB CAT 1+ ΛΕΠΙΔΑ 2 ΦΟΡΤΗΓΑ + ΒΥΤΙΟ 15 TON + 10 TON ΦΟΡΤΩΤΗΣ
8	ΑΣΤΡΑΠΗ ΠΡΙΤΣΙΝΗ ΕΥΣΤ. ΕΛΕΝΗ & ΠΑΛΛΗΚΑΡΑΣ	6977637444	ΥΔΡΟΦΟΡΕΣ 2 (5 TON + 13 TON)
9	ΜΑΥΡΟΜΥΤΗ ΗΛ. ΑΦΟΙ Ο.Ε.	6973870599	JCB 2 + ΑΛΥΣΙΔΕΣ
10	Α. ΣΑΜΙΩΤΗ – Γ. ΣΑΜΙΩΤΗ Ο.Ε. (ΕΡΜΗΣ)	-	ΑΛΑΤΙΕΡΑ + ΛΕΠΙΔΑ (ΜΙΚΡΗ)
11	ΝΙΚΟΛΑΟΣ ΕΛΕΥΘ. ΔΙΑΜΑΝΤΕΝΙΑΣ	6974945757	JCB ΦΟΡΤΗΓΟ + ΒΥΤΙΟ 11 TON
12	ΛΕΩΝ Α.Τ.Ε.	6972707010	BOB CAT 3 ΦΟΡΤΩΤΗ + ΑΛΥΣΙΔΕΣ ΦΟΡΤΗΓΑ 2 + ΒΥΤΙΑ 18 TON + 10 TON 2 ΦΟΡΤΗΓΑΚΙΑ + ΒΥΤΙΟ 4 TON
13	ΧΑΤΖΗΠΑΡΑΣΙΔΗΣ ΙΩΑΝΝΗΣ	6944434213	JCB+ ΑΛΥΣΙΔΕΣ
14	ΕΥΑΓΓ. ΤΣΙΡΝΟΒΑΣ & ΣΙΑ Ε.Ε. (Τ. & Τ. ENERGY)	6979224164	BOB CAT 3 ΦΟΡΤΩΤΗ ΦΟΡΤΗΓΑ 3 ΒΥΤΙΑ 5 TON
15	ΑΧΙΛΛΕΑΣ & ΑΘΑΝΑΣΙΟΣ ΓΚΟΥΝΤΙΝΑΚΟΣ	6932640223 & 6944337810	JCB ΒΥΤΙΑ 15 TON-5 TON
16	ΓΕΩΡΓΙΟΣ Ε. ΑΝΑΣΤΑΣΙΑΔΗΣ	6947269702	2 ΑΛΑΤΙΕΡΑ + ΛΕΠΙΔΑ (ΜΙΚΡΕΣ) ΒΥΤΙΟ 2 TON
17	ΑΦΟΙ ΠΑΣΙΑ Ο.Ε.	6977073616	JCB ΦΟΡΤΗΓΟ + ΒΥΤΙΟ 10 TON+ 7 TON
18	ΓΑΙΤΑΝΑ ANNA	6945151583	JCB
19	ΘΕΟΔΩΡΟΥ ΧΡΗΣΤΟΣ	6977404534	2 ΦΟΡΤΩΤΕΣ + ΑΛΥΣΙΔΕΣ ΦΟΡΤΗΓΟ + ΒΥΤΙΟ 15 TON
20	ΚΑΡΑΝΙΚΑΣ ΑΛΕΚΟΣ	6944318680	ΦΟΡΤΩΤΑΚΙ + ΑΛΥΣΙΔΕΣ
21	ΑΡΑΜΠΑΤΖΗΣ ΑΘΑΝΑΣΙΟΣ	6979118214	JCB+ ΑΛΥΣΙΔΕΣ ΦΟΡΤΗΓΑ 2 ΒΥΤΙΑ + 15 TON + 10 TON BOB CAT + ΑΛΥΣΙΔΕΣ
22	ΛΙΑΚΟΣ ΓΕΩΡΓΙΟΣ	6972125037	JCB+ ΑΛΥΣΙΔΕΣ
23	ΜΠΑΛΑΤΣΟΥΚΑ ΜΑΡΙΑ	6978945179	JCB
24	ΒΑΙΟΠΟΥΛΟΣ ΦΩΤΗΣ	6977981010	3 ΑΛΑΤΙΕΡΕΣ + ΛΕΠΙΔΑ ΒΥΤΙΟ 12 TON
25	ΠΕΡΙΒΑΛΛΟΝΤΙΚΗ ΒΟΛΟΥ (ΚΑΡΑΛΗ ΙΩΑΝΝΑ)	6978812089	ΑΛΑΤΙΕΡΕΣ ΜΕΓΑΛΕΣ 3 ΤΡΑΚΤΕΡ ΛΕΠΙΔΑ + ΑΛΑΤΙΕΡΑ ΤΡΑΚΤΕΡ + ΛΕΠΙΔΑ 1 ΒΥΤΙΑ 15 TON + 10 TON + 6 TON

Α/Α	ΟΝΟΜΑΤΕΠΩΝΥΜΟ	ΤΗΛΕΦΩΝΟ ¹⁷	ΔΙΑΘΕΣΙΜΑ ΜΗΧΑΝΗΜΑΤΑ ΕΡΓΟΥ
26	ΤΣΟΥΜΠΕΚΟΣ ΚΩΝ ΓΕΩΡΓΙΟΣ	6977572527	ΦΟΡΤΩΤΕΣ 5 ΓΚΡΕΙΝΤΕΡ 3 ΒΥΤΙΑ 12 ΤΟΝ
27	ΣΙΑΡΡΑΣ ΑΡΙΣΤΟΤΕΛΗΣ	6932541229	ΤΡΑΚΤΕΡ ΜΕ ΑΛΑΤΙΕΡΑ + ΛΕΠΙΔΑ
28	ΣΠΑΝΟΣ ΚΩΝ/ΝΟΣ	6944866762	ΑΛΑΤΙΕΡΑ ΛΕΠΙΔΑ ΒΥΤΙΟ 5 ΤΟΝ
29	ΣΑΡΑΚΑΤΣΙΑΝΟΣ ΔΗΜΗΤΡΙΟΣ	6999380962	JCB
30	ΜΗΧΑΙΛΙΔΗΣ ΝΙΚΟΣ	6944590598	ΒΥΤΙΟ 6 ΤΟΝ ΑΛΑΤΙΕΡΑ + ΛΕΠΙΔΑ
31	ΔΕΛΗΓΙΑΝΝΗΣ ΝΙΚΟΛΑΟΣ	6907566005	JCB BOB CAT ΒΥΤΙΑ 7 ΤΟΝ
32	ΤΣΙΡΝΟΒΑΣ ΣΠΥΡΟΣ	6979224165	JCB ΦΟΡΤΩΤΗΣ ΑΛΑΤΙΕΡΑ + ΛΕΠΙΔΑ ΜΕΓΑΛΗ ΑΛΑΤΙΕΡΑ + ΛΕΠΙΔΑ ΜΙΚΡΗ 1 BOB CAT ΒΥΤΙΑ 10 ΤΟΝ+ 8 ΤΟΝ ΒΥΤΙΟ 3 ΤΟΝ
33	ΕΥΓΕΝΙΑΔΗΣ ΣΤΑΥΡΟΣ	6944322732	ΒΥΤΙΟ 6 ΤΟΝ
34	ΜΠΟΛΙΟΣ ΓΙΑΝΝΗΣ	6944283782	ΒΥΤΙΟ 16 ΤΟΝ
35	ΚΟΥΤΣΙΑΡΓΙΩΤΗΣ ΧΡΗΣΤΟΣ	6944617067	ΒΥΤΙΟ 16 ΤΟΝ

ΠΑΡΑΡΤΗΜΑ Ε

ΠΑΡΑΡΤΗΜΑ Ε – ΠΛΗΡΩΜΗ ΔΑΠΑΝΩΝ ΣΤΟ ΠΛΑΙΣΙΟ ΔΡΑΣΕΩΝ ΠΟΛΙΤΙΚΗΣ ΠΡΟΣΤΑΣΙΑΣ

Το παρόν προσαρτάται στο ΣΧΕΔΙΟ ΑΝΤΙΜΕΤΩΠΙΣΗΣ ΕΚΤΑΚΤΩΝ ΑΝΑΓΚΩΝ ΚΑΙ ΑΜΕΣΗΣ/ΒΡΑΧΕΙΑΣ ΔΙΑΧΕΙΡΙΣΗΣ ΣΥΝΕΠΕΙΩΝ ΑΠΟ ΤΗΝ ΕΚΔΗΛΩΣΗ ΠΛΗΜΜΥΡΙΚΩΝ ΦΑΙΝΟΜΕΝΩΝ ΤΟΥ ΔΗΜΟΥ ΒΟΛΟΥ και αποτελεί αναπόσπαστο τμήμα του.

Θέματα που αφορούν το θεσμικό πλαίσιο που διέπει τη διαδικασία πληρωμής δαπανών Πολιτικής Προστασίας σε επίπεδο ΟΤΑ μετά τη δημοσίευση του Ν. 4412/2016 (ΦΕΚ 147 Α), αναφέρονται αναλυτικά στο 6748/9-10-2017 έγγραφο της Δ/σης Σχεδιασμού & Αντιμετώπισης Εκτάκτων Αναγκών της ΓΓΠΠ.

Ειδικότερα, σύμφωνα με το 2/86104/0026/11-09-2017 έγγραφο του Γενικού Λογιστηρίου του Κράτους (ΓΛΚ), κατ' ουσίαν εξακολουθούν να ισχύουν οι προϋποθέσεις που ορίζονταν στο 2/52145/0026/01-07-2014 έγγραφο του Γενικού Λογιστηρίου του Κράτους με ΑΔΑ.: 7ΡΝΩΗ-ΨΟ2, στην περίπτωση προσφυγής στη διαδικασία της διαπραγμάτευσης χωρίς προηγούμενη δημοσίευση, όταν για λόγους κατεπείγουσας ανάγκης δεν είναι δυνατή η τήρηση των προβλεπόμενων προθεσμιών.

Επίσης, εξακολουθούν να ισχύουν τα διαλαμβανόμενα στο 2/52145/0026/01-07-2014 έγγραφο του Γενικού Λογιστηρίου του Κράτους για δαπάνες που πραγματοποιούνται εκτάκτως, καθώς και για τις λοιπές δαπάνες του άρθρου 9 του Π.Δ. 80/16, στις οποίες ρητά προβλέπονται και οι δαπάνες πολιτικής προστασίας (άρθ. 9 παρ.4), για τις οποίες αναλαμβάνεται η υποχρέωση και δεσμεύεται η απαραίτητη πίστωση αμέσως μετά την παραλαβή του σχετικού λογαριασμού.

Στο πλαίσιο αυτό και έχοντας υπόψη τα 2/52145/0026/1-7-2014 και 2/86104/0026/11-09-2017 έγγραφα του Γενικού Λογιστηρίου του Κράτους, καθώς και το 48852/2014/19-05-2015 (ορθή επανάληψη 05-06-2015) έγγραφο της Δ/σης Οικονομικών Τ.Α του Υπουργείου Εσωτερικών, προκύπτει ότι το θεσμικό πλαίσιο που διέπει την πληρωμή δαπανών Πολιτικής Προστασίας των Περιφερειών ισχύει κατ' αναλογία και στους Δήμους.

Επομένως, οι οδηγίες και διευκρινίσεις που παρασχέθηκαν με το υπ' αριθμ. 2/52145/0026/01-07-2014 έγγραφο του Γενικού Λογιστηρίου του Κράτους με Α.Δ.Α.: 7ΡΝΩΗ-ΨΟ2 εξακολουθούν να ισχύουν για τις Περιφέρειες και κατ' αναλογία και για τους Δήμους.

Περαιτέρω με το υπ' αρθ. 2/86104/0026/11-09-2017 έγγραφο του Γενικού Λογιστηρίου του Κράτους διευκρινίζονται θέματα που αφορούν:

- στα νομοθετήματα που καταργήθηκαν με το Ν.4412/2016 και τις ισχύουσες πλέον διατάξεις,
- στη διαδικασία ηλεκτρονικών κληρώσεων βάσει της υπ. αριθ. 15299/17-03-2107 απόφασης του Υπουργού Μεταφορών και Υποδομών,

- στη διαδικασία προσδιορισμού της εκτιμώμενης αξίας,
- και στην καταχώρηση του αριθμού ανάληψης υποχρέωσης στο «ΚΗΜΔΗΣ», η οποία θεωρείται από το Γενικό Λογιστήριο του Κράτους ότι θα πρέπει να πραγματοποιείται αμέσως μετά την έκδοση της σχετικής απόφασης σύμφωνα και με το αρθ. 10, παρ.1β της Υ.Α. 57654/23-05-2017 (ΦΕΚ 1781 Β).

Επισημαίνεται ότι οι φορείς μπορούν να ανατρέχουν στην ιστοσελίδα της Ε.Α.Α.ΔΗ.ΣΥ. (Ενιαία Ανεξάρτητη Αρχή Δημοσίων Συμβάσεων) www.eaadhsy.gr, όπου στο πεδίο Νομοθεσία μπορούν να ανακτούν το νόμο 4412/2016, με ενσωματωμένες τις τροποποιήσεις του, καθώς και κατευθυντήριες οδηγίες ως προς την εφαρμογή του.

Επίσης σχετικά με το υπ. αριθ..2/16861/0026 από 31-03-2017 έγγραφο του Γενικού Λογιστηρίου του Κράτους, στο οποίο υπάρχει αναφορά στο υπ' αριθμ. 2/86104/0026/11-09-2017 έγγραφο του Γενικού Λογιστηρίου του Κράτους, διευκρινίζεται ότι η σχετική αναφορά, αφορά το θεσμικό πλαίσιο που διέπει την πληρωμή δαπανών για την επείγουσα διαχείριση συμβάντων με επικίνδυνα απόβλητα, στο πλαίσιο εφαρμογής της ΚΥΑ 62952/5384/2016 (ΦΕΚ 4326 Β/30-12-2017).

Συμπερασματικά, για την πληρωμή εκτάκτων δαπανών που προκύπτουν από απρόβλεπτα γεγονότα όπως φυσικές, τεχνολογικές και λοιπές καταστροφές και όταν δεν είναι δυνατή η τήρηση των προθεσμιών που προβλέπονται από άλλες διαγωνιστικές διαδικασίες, υπάρχουν διαθέσιμα δύο «εργαλεία».

Το πρώτο εργαλείο είναι η διαδικασία της διαπραγμάτευσης, χωρίς προηγούμενη δημοσίευση, του άρθρου 32 του Ν 4412/2016 (ΦΕΚ 147 Α), το οποίο ακολουθείται για δημόσιες συμβάσεις έργων, προμηθειών και υπηρεσιών.

Το δεύτερο εργαλείο είναι το ΠΔ 80/16 (άρθρο 9), σύμφωνα με το οποίο η ανάληψη υποχρέωσης και η δέσμευση της απαραίτητης πίστωσης για τις δαπάνες που δεν μπορούν να προβλεφθούν (πχ δαπάνες πολιτικής προστασίας), αναλαμβάνονται αμέσως μετά τη γνωστοποίηση του ύψους της οφειλής πχ της παραλαβής του σχετικού λογαριασμού (ΓΛΚ 2/86104/0026/11-9-17). Οι οικονομικές εγκρίσεις δηλαδή που απαιτούνται γίνονται απολογιστικά.

Επισημαίνεται ότι το άρθρο 15 του Π.Δ. 171/87 δεν έχει καταργηθεί ρητά (περ.67 άρθρου 377 του Ν. 4412/2016) από τον Ν.4412/2016, επομένως εξακολουθεί να ισχύει για τους ΟΤΑ Α' βαθμού. (Υπ. Υποδομών Μεταφ. & Δικτ. εγκ.18/ΔΝΣα'/οικ.68559 /Φ.ΕΓΚΥΚΛ./19.10.2016). Επομένως οι ΟΤΑ Α' βαθμού, για δαπάνες μέχρι 5.869,41 €, μπορούν να ακολουθούν τη διαδικασία απευθείας ανάθεσης μικρών έργων κατά εφαρμογή του άρθρου 15 του ΠΔ 171/87 (όπως τροποποιήθηκε με το άρθρο 1 του ΠΔ 229/1999, ΦΕΚ 194 Α). Ωστόσο, για την ανάθεση μικρών έργων, όπως αυτά περιγράφονται στο συγκεκριμένο άρθρο του Π.Δ. 171/1987, εφαρμόζονται οι παρ. 5 & 6 του άρθρου 118 του ν. 4412/2016 (διενέργεια δημόσιας κλήρωσης).

Ε1. Οδηγός χρήσης της Διαδικασίας Απευθείας Ανάθεσης (άρθρο 118 Ν.4412/2016) για την Πληρωμή Δαπανών Πολιτικής Προστασίας
--

Οι παρούσες οδηγίες έχουν σκοπό να υποβοηθήσουν τους Δήμους στην περίπτωση που δεν δύνανται να ικανοποιήσουν τις απαιτούμενες ενέργειες για τη δρομολόγηση δράσεων πολιτικής προστασίας με ίδια μέσα και απαιτείται να καταφύγουν στην υλοποίηση της διαδικασίας απευθείας ανάθεσης σε εξωτερικό ανάδοχο.

Στο πλαίσιο αυτό, και για τις κατεπείγουσες απλές τεχνικές εργασίες (σωστικές εργασίες) που δεν απαιτούν μελέτη, ή για υπηρεσίες που πρέπει να υλοποιηθούν κατά τη διάρκεια ή αμέσως μετά από μια φυσική καταστροφή (π.χ. πλημμύρες, κατολισθήσεις κ.λπ.), όπως άντληση πλημμυρικών υδάτων, απομάκρυνση φερτών υλών, άρση καταπτώσεων και εμποδίων στο οδικό δίκτυο, αποφράξεις στο δίκτυο ομβρίων κ.ο.κ. καθώς και για κατεπείγουσες απλές τεχνικές εργασίες μετά από καταστροφικά φαινόμενα οφειλόμενα σε ανθρωπογενή αιτία, οι αναθέτουσες αρχές μπορούν να προσφεύγουν στις διαδικασίες της απευθείας ανάθεσης του άρθρου 118 του Ν. 4412/2016 (ΦΕΚ 147 Α), εφόσον η εκτιμώμενη αξία της σύμβασης, εκτός ΦΠΑ, δεν υπερβαίνει τις 20.000€.

Σύμφωνα με το άρθρο 2 περ. 31 του Ν. 4412/2016 ως «απευθείας ανάθεση» νοείται η διαδικασία ανάθεσης χωρίς εκ των προτέρων δημοσιότητα, στο πλαίσιο της οποίας οι αναθέτουσες αρχές/αναθέτοντες φορείς αναθέτουν στον οικονομικό φορέα της επιλογής τους, κατόπιν έρευνας αγοράς και διαβούλευσης με έναν ή περισσότερους οικονομικούς φορείς, σύμφωνα με τα οριζόμενα στο άρθρο 118 του Ν. 4412/2016.

Κρίσιμοι παράμετροι, που πρέπει να λαμβάνονται υπόψη για την επιλογή της διαδικασίας απευθείας ανάθεσης για την πληρωμή δαπανών πολιτικής προστασίας, είναι οι εξής:

A. Πιστοποίηση έκτακτης ανάγκης

Η απευθείας ανάθεση κατεπειγουσών απλών τεχνικών εργασιών (σωστικές εργασίες), όπως αυτές ορίστηκαν ανωτέρω, δεν προϋποθέτει την έκδοση Απόφασης Κήρυξης σε κατάσταση Έκτακτης Ανάγκης Πολιτικής Προστασίας από τον Γενικό Γραμματέα Πολιτικής Προστασίας.

Το γεγονός ότι από την έκτακτη ανάγκη, που έχει δημιουργηθεί κατά τη διάρκεια ή αμέσως μετά από καταστροφικά φαινόμενα οφειλόμενα σε φυσικά ή ανθρωπογενή αίτια, προκύπτει άμεσος κίνδυνος βλάβης της περιουσίας και της ζωής των πολιτών, της οικονομίας, των υποδομών, του περιβάλλοντος και των συμφερόντων του Δήμου και πρέπει να πραγματοποιηθούν άμεσες ενέργειες προς άρση αυτών των δυσμενών συνεπειών, μέσω κατεπειγουσών απλών τεχνικών εργασιών (σωστικές εργασίες), δύναται να αποδεικνύεται με πιστοποίηση από την αρμόδια Αστυνομική Αρχή, την αρμόδια Πυροσβεστική Υπηρεσία, με το Δελτίο ΕΜΥ Επιδείνωσης κ.λπ.

Περαιτέρω σύμφωνα με το άρθρο 58, παρ.2, Ν.3852/2010 «Όταν δημιουργείται άμεσος και προφανής κίνδυνος ή απειλείται άμεση ζημία των δημοτικών συμφερόντων από την αναβολή λήψης απόφασης, ο Δήμαρχος μπορεί να αποφασίσει για θέματα που ανήκουν στην αρμοδιότητα της οικονομικής ή της επιτροπής ποιότητας ζωής. Στην περίπτωση αυτή οφείλει να υποβάλει προς έγκριση τη σχετική απόφασή του κατά την επόμενη συνεδρίαση της αντίστοιχης επιτροπής».

B. Κατεπείγουσες απλές τεχνικές εργασίες (σωστικές εργασίες) και δαπάνες πολιτικής προστασίας

Οι δαπάνες που προκαλούνται για κατεπείγουσες απλές τεχνικές εργασίες (σωστικές εργασίες) εντάσσονται στις κατ' εξαίρεση δαπάνες που πραγματοποιούνται εκτάκτως (δαπάνες για τις οποίες από τη φύση τους δεν είναι δυνατή η τήρηση της διαδικασίας του άρθρου 4 του Π.Δ 80/2016), σύμφωνα με το άρθρο 9, παρ. 4 του Π.Δ 80/2016, το οποίο ρητά προβλέπει ότι η ανάληψη υποχρέωσης και η δέσμευση της απαραίτητης πίστωσης για τις δαπάνες που δεν μπορούν να προβλεφθούν (π.χ. δαπάνες πολιτικής προστασίας), αναλαμβάνονται αμέσως μετά τη γνωστοποίηση του ύψους της οφειλής π.χ. της παραλαβής του σχετικού λογαριασμού (ΓΛΚ 2/86104/0026/11-9-17). Οι οικονομικές εγκρίσεις δηλαδή που απαιτούνται γίνονται απολογιστικά. Στην απόφαση ανάληψης, υποχρέωσης θα πρέπει να γίνεται σαφής αναφορά στη συγκεκριμένη δραστηριότητα που εξυπηρετεί

από την πραγματοποίηση της δαπάνης (ύψος ποσού, διάρκεια γεγονότος, παρεχόμενη υπηρεσία κ.λπ.).

Γ. Δήμοι ως Αναθέτουσες Αρχές

Οι Δήμοι αποτελούν σύμφωνα με το άρθρο 2, παρ. 1, περ. 2 & 3 και Παράρτημα Ι του Προσαρτήματος Α' του Ν. 4412/2016 «μη Κεντρικές Αναθέτουσες Αρχές».

Μη Κεντρικές Αναθέτουσες Αρχές, κατά την έννοια του άρθρου 2 παρ. 1 περίπτωση 3 του Ν.4412/2016, νοούνται όλες οι αναθέτουσες αρχές που δεν είναι ΚΑΑ (Κεντρικές Αναθέτουσες Αρχές).

Δ. Διαδικασία απευθείας ανάθεσης του άρθρου 118 του Ν. 4412/2016

- **Τεχνική επάρκεια**

Σύμφωνα με το άρθρο 44 του Ν.4412/2016 απαραίτητη προϋπόθεση για τη διεξαγωγή της διαδικασίας σύναψης, την εποπτεία και την επίβλεψη δημόσιας σύμβασης έργου ή μελέτης είναι η Τεχνική επάρκεια αναθετουσών αρχών στις δημόσιες συμβάσεις έργων και μελετών.

Σε περίπτωση που η τεχνική υπηρεσία θεωρείται υπηρεσία που δεν έχει τεχνική επάρκεια, η διεξαγωγή της διαδικασίας σύναψης, η εποπτεία και η επίβλεψη των δημοσίων συμβάσεων, έργων ή μελετών αρμοδιότητάς της διενεργούνται με προγραμματική σύμβαση από την τεχνική υπηρεσία του εποπτεύοντος την αναθέτουσα αρχή φορέα ή της οικείας περιφέρειας ή από άλλη τεχνική υπηρεσία φορέων της Γενικής Κυβέρνησης της περίπτωσης β' της παρ.1 του άρθρου 14 του ν. 4270/2014 (Α' 143).

Ειδικά για τις τεχνικές υπηρεσίες Δήμων που δεν έχουν τεχνική επάρκεια ή έχουν τεχνική επάρκεια, αλλά καλούνται να υλοποιήσουν μελέτες και έργα, για τις ανάγκες των οποίων δεν έχουν το απαιτούμενο τεχνικό προσωπικό, μπορούν, ύστερα από βεβαίωση του Προϊσταμένου της οικείας τεχνικής υπηρεσίας ή, σε περίπτωση έλλειψης αυτού, ύστερα από βεβαίωση Δημάρχου, να συνάπτουν προγραμματική σύμβαση κατά τις διατάξεις των άρθρων 12 και 44 του Ν. 4412/2016 (Α' 147) με την Ελληνική Εταιρεία Τοπικής Ανάπτυξης και Αυτοδιοίκησης, τους Αναπτυξιακούς Οργανισμούς Τοπικής Αυτοδιοίκησης, τα Δίκτυα Δήμων, τον Οργανισμό Ανάπτυξης Κρήτης ΑΕ και τη Μονάδα Οργάνωσης Διαχείρισης ΑΕ (ΜΟΔ ΑΕ), εφόσον οι εν λόγω φορείς διαθέτουν τεχνικές υπηρεσίες με την απαιτούμενη τεχνική επάρκεια.

- **Αρμόδια όργανα για τη διενέργεια της διαδικασίας**

Η απευθείας ανάθεση διενεργείται από τις αρμόδιες υπηρεσίες της αναθέτουσας αρχής, χωρίς να απαιτείται η συγκρότηση συλλογικού οργάνου (Δημοτικού Συμβουλίου) για το σκοπό αυτό (άρθρο 118, παρ.2 του Ν.4412/2016).

Επομένως για την εκκίνηση της διαδικασίας ανάθεσης δημόσιας σύμβασης έργου, προμήθειας ή γενικής υπηρεσίας απαιτείται απόφαση Δημάρχου χωρίς προηγούμενη απόφαση του συμβουλίου (άρθρο 209 παρ.9 του Ν.3463/2006, όπως τροποποιήθηκε από την περίπτ. 38 της παρ. 1 του άρθρου 377 του Ν. 4412/2016).

- **Προθεσμίες**

Χρονικό σημείο έναρξης της διαδικασίας είναι η ημερομηνία αποστολής προς τους οικονομικούς φορείς της πρώτης πρόσκλησης υποβολής προσφοράς ή της πρώτης πρόσκλησης συμμετοχής σε διαπραγμάτευση.

Η πρόσκληση δεν απαιτείται να αναρτηθεί στο ΚΗΜΔΗΣ (άρθρο 120 παρ.3 Ν.4412/2016).

- **Εκτιμώμενη αξία- χρηματικό όριο**
 - ✓ Η προσφυγή στη διαδικασία αυτή επιτρέπεται όταν η εκτιμώμενη αξία της σύμβασης, εκτός ΦΠΑ, δεν υπερβαίνει τις 30.000€.
 - ✓ Μπορούν να ανατεθούν από κάθε αναθέτουσα αρχή κατ' έτος, μία ή περισσότερες συμβάσεις, συνολικού προϋπολογισμού μέχρι ποσοστού δέκα τοις εκατό (10%) των πιστώσεων της αναθέτουσας αρχής κατ' έτος, για ανάθεση συμβάσεων έργων, μελετών και παροχής τεχνικών και λοιπών επιστημονικών υπηρεσιών, αντίστοιχα. Συμβάσεις που συνάπτονται κατά παράβαση των ανωτέρω είναι άκυρες και δεν παράγουν έννομα αποτελέσματα.
 - ✓ Δυνατότητες χρηματοδότησης, που χρησιμοποιούνται στη διαδικασία απευθείας ανάθεσης, μπορούν να προέρχονται από ίδιους πόρους, Κεντρικούς Αυτοτελείς πόρους (ΚΑΠ) κ.λπ. ή από Επιχειρησιακά Προγράμματα ή άλλες χρηματοδοτικές πηγές, όπως ΤΠ&Δ, ΠΔΕ, Πράσινο Ταμείο.
- **Κανόνες δημοσιότητας**
 - ✓ Οι αναθέτουσες αρχές/αναθέτοντες φορείς έχουν την ευχέρεια να απευθύνονται σε συγκεκριμένους οικονομικές φορείς της επιλογής τους.
Η ευχέρεια αυτή δεν αποκλείει την πιθανότητα άλλος οικονομικός φορέας να υποβάλει προσφορά στο πλαίσιο της διαδικασίας της απευθείας ανάθεσης. Στην περίπτωση αυτή, η αναθέτουσα αρχή/αναθέτων φορέας θα πρέπει να εξετάσει και την εν λόγω προσφορά.
 - ✓ Μετά την έκδοση της απόφασης απευθείας ανάθεσης, η αναθέτουσα αρχή δημοσιεύει αυτή στο ΚΗΜΔΗΣ, σύμφωνα με την παρ. 3 του άρθρου 38 του ν. 4412/2016.
 - ✓ Ειδικά για τις δημόσιες συμβάσεις έργων, μελετών και παροχής τεχνικών και λοιπών συναφών επιστημονικών υπηρεσιών, στην παρ. 5 του άρθρου 118 του Ν.4412/2016 προβλέπεται κάθε αναθέτουσα αρχή, προκειμένου να προβεί στη διαδικασία της απευθείας ανάθεσης, να δημοσιεύει μία φορά κατ' έτος και για διάστημα είκοσι ημερών πρόσκληση για την κατάρτιση καταλόγων ενδιαφερομένων ανά κατηγορίες έργων/μελετών.
 - ✓ Στην πρόσκληση η Αναθέτουσα Αρχή μπορεί να ζητεί από τους ενδιαφερόμενους να πληρούν απαιτήσεις ειδικής τεχνικής ικανότητας για την εγγραφή τους στους καταλόγους (άρθρο 118, παρ.5, Ν. 4412/2016). Στους καταλόγους εγγράφονται τουλάχιστον τρεις (3) ενδιαφερόμενοι, διαφορετικά ο κατάλογος δεν ισχύει.
- **Περιεχόμενο απόφασης απευθείας ανάθεσης**

Η απόφαση ανάθεσης περιέχει κατ' ελάχιστο (άρθρο 118, παρ. 3, Ν. 4412/2016):

 - ✓ την επωνυμία και τα στοιχεία επικοινωνίας της αναθέτουσας αρχής,
 - ✓ περιγραφή του αντικειμένου της σύμβασης και την αξία της,
 - ✓ όνομα και στοιχεία επικοινωνίας του οικονομικού φορέα στον οποίο ανατίθεται η σύμβαση,
 - ✓ κάθε άλλη πληροφορία που η αναθέτουσα αρχή κρίνει απαραίτητη

Αν παραβιασθεί η υποχρέωση για τα ανωτέρω, η σύμβαση είναι αυτοδίκαια άκυρη.

- **Ειδικότερες περιπτώσεις**

- ✓ Κατ' εξαίρεση, στην περίπτωση ορεινών ή νησιωτικών δήμων, και όταν έπειτα από τη σχετική πρόσκληση της αναθέτουσας αρχής δεν είναι δυνατή η κατάρτιση καταλόγου με τουλάχιστον τρεις (3) οικονομικούς φορείς, τότε η αναθέτουσα αρχή μπορεί να προβεί στη διαδικασία της απευθείας ανάθεσης σύμβασης έργου, μελέτης ή παροχής τεχνικών και λοιπών συναφών επιστημονικών υπηρεσιών χωρίς κλήρωση.
- ✓ Η διαγωνιστική διαδικασία της απευθείας ανάθεσης του άρθρου 118 Ν.4412/2016 μπορεί να ολοκληρωθεί έστω κι αν έχει υποβληθεί μόνο μία προσφορά σύμφωνα με το άρθρο 106 του Ν. 4412/2016, όπου και ορίζονται οι περιπτώσεις ματαίωσης διαγωνιστικών διαδικασιών. Σύμφωνα με το άρθρο 106 του Ν. 4412/2016 δεν προβλέπεται ως λόγος ματαίωσης η υποβολή μίας και μόνο προσφοράς, οπότε, στην περίπτωση αυτή, οι διαγωνιστικές διαδικασίες ολοκληρώνονται κανονικά. Υφίσταται δυνατότητα ματαίωσης (με ειδικά αιτιολογημένη απόφαση της αναθέτουσας αρχής), εφόσον η μοναδική προσφορά κριθεί ως μη συμφέρουσα από οικονομική άποψη, βάσει του άρθρου 106, παρ. 2, περ. δ'¹⁸ του Ν. 4412/2016.
- ✓ Για την επιλογή του αναδόχου διενεργείται δημόσια ηλεκτρονική κλήρωση από επιτροπή που ορίζεται από την αναθέτουσα αρχή, μεταξύ αυτών που περιλαμβάνονται στον ανωτέρω κατάλογο.
- ✓ Μετά την υπογραφή της σύμβασης, ο ανάδοχος διαγράφεται υποχρεωτικά από τον κατάλογο της ηλεκτρονικής κλήρωσης και δεν συμμετέχει στις επόμενες κληρώσεις του έτους.

¹⁸ Ιστοσελίδα της Ενιαίας Ανεξάρτητης Αρχής Δημοσίων Συμβάσεων, Ερώτηση-απάντηση 25 «Συχνές ερωτήσεις - απαντήσεις (F.A.Q) σε σχέση με το Ν. 4412/2016 (Α' 147) "Δημόσιες Συμβάσεις έργων, προμηθειών και υπηρεσιών (προσαρμογή στις Οδηγίες 2014/24/ΕΕ ΚΑΙ 2014/25/ΕΕ)", <https://www.eaadsy.gr/index.php/m-foreis/m-syxnes-ervthseis-apanthseis-faq-gia-to-n-4412-2016/list/29?resetfilters=0&clearordering=0&clearfilters=0>, τελευταία επίσκεψη 22-08-2024)

ΠΑΡΑΡΤΗΜΑ ΣΤ

**ΠΑΡΑΡΤΗΜΑ ΣΤ – ΚΑΘΑΡΙΣΜΟΣ ΚΑΙ ΑΣΤΥΝΟΜΕΥΣΗ ΥΔΑΤΟΡΕΜΑΤΩΝ/ΣΥΝΤΗΡΗΣΗ
ΑΝΤΙΠΛΗΜΜΥΡΙΚΩΝ ΕΡΓΩΝ ΚΑΙ ΑΠΟΚΑΤΑΣΤΑΣΗ ΖΗΜΙΩΝ ΣΕ ΥΠΟΔΟΜΕΣ ΜΕΤΑ ΑΠΟ
ΚΑΤΑΣΤΡΟΦΙΚΑ ΦΑΙΝΟΜΕΝΑ**

Το παρόν προσαρτάται στο ΣΧΕΔΙΟ ΑΝΤΙΜΕΤΩΠΙΣΗΣ ΕΚΤΑΚΤΩΝ ΑΝΑΓΚΩΝ ΚΑΙ ΑΜΕΣΗΣ/ΒΡΑΧΕΙΑΣ ΔΙΑΧΕΙΡΙΣΗΣ ΣΥΝΕΠΕΙΩΝ ΑΠΟ ΤΗΝ ΕΚΔΗΛΩΣΗ ΠΛΗΜΜΥΡΙΚΩΝ ΦΑΙΝΟΜΕΝΩΝ ΤΟΥ ΔΗΜΟΥ ΒΟΛΟΥ και αποτελεί αναπόσπαστο τμήμα του.

Θέματα που αφορούν το θεσμικό πλαίσιο σχετικά με τον καθαρισμό και την αστυνόμευση των υδατορεμάτων, αλλά και για τη διευκρίνιση ζητημάτων αναφορικά με τη συντήρηση αντιπλημμυρικών έργων και την αποκατάσταση ζημιών σε υποδομές (αντιπλημμυρικά έργα, κ.λπ.) ιδιαίτερα μετά από καταστροφικά φαινόμενα, αναφέρονται αναλυτικά στο 7187/7-10-2019 έγγραφο της Δ/νσης Σχεδιασμού & Αντιμετώπισης Εκτάκτων Αναγκών της ΓΠΠ.

Πιο συγκεκριμένα, με το υπ' αριθμ. 6712/27-09-2018 έγγραφό η Γενική Γραμματεία Πολιτικής Προστασίας ζήτησε διευκρινήσεις από αρμόδιους φορείς της Κεντρικής Διοίκησης όπως το Υπουργείο Υποδομών και Μεταφορών, το Υπουργείο Περιβάλλοντος και Ενέργειας και το Υπουργείο Εσωτερικών, σχετικά με τα ανωτέρω αναφερόμενα ζητήματα.

Με βάση την σχετική αλληλογραφία με τους ανωτέρω φορείς και έχοντας υπόψη το θεσμικό πλαίσιο για τα αναφερόμενα ζητήματα, η Διεύθυνση Σχεδιασμού και Αντιμετώπισης Εκτάκτων Αναγκών της ΓΠΠ, στα πλαίσια του συντονιστικού ρόλου, έκρινε σκόπιμη την έκδοση του υπ' αριθμ. 7187/7-10-2019 εγγράφου που αφορά αρμοδιότητες στην εκτέλεση και συντήρηση αντιπλημμυρικών έργων, τον καθαρισμό και την αστυνόμευση των υδατορεμάτων, καθώς και τις διαδικασίες για έργα ή δραστηριότητες που απαιτούνται για την άμεση αντιμετώπιση φυσικών καταστροφών (πλημμυρικά φαινόμενα, κ.λπ.) και τη διαχείριση των συνεπειών τους, προς διευκόλυνση των Δήμων και Περιφερειών.

Για λόγους πληρέστερης ενημέρωσης και προς αποφυγή συγχύσεων και παρερμηνειών έβδομο μέρος παρατίθεται η σχετική ορολογία όπως αυτή αναφέρεται στο ισχύον θεσμικό πλαίσιο, βάση του οποίου ορίζονται τα υδατορέματα, οι ποταμοί, ο πλημμυρικός κίνδυνος, η οριοθέτηση υδατορεμάτων, κ.λπ.

ΜΕΡΟΣ ΠΡΩΤΟ
ΕΡΓΑ ΔΙΕΥΘΕΤΗΣΗΣ – ΑΝΤΙΠΛΗΜΜΥΡΙΚΗΣ ΠΡΟΣΤΑΣΙΑΣ

1.1 Γενικά

Θέματα που αφορούν τη μελέτη, ανάθεση και εκτέλεση έργων διευθέτησης/αντιπλημμυρικής προστασίας και εργασιών συντήρησης ρυθμίζονται με το αρθ. 7 του Ν. 4258/2014 (ΦΕΚ 94/Α'/2014). Συγκεκριμένα, οι Υπηρεσίες του Υπουργείου Περιβάλλοντος και Ενέργειας, καθώς επίσης και οι υπηρεσίες του Υπουργείου Υποδομών & Μεταφορών και οι αρμόδιες Υπηρεσίες της Αποκεντρωμένης Διοίκησης ή της Περιφέρειας, μπορεί να μελετούν και να εκτελούν έργα διευθέτησης / αντιπλημμυρικής προστασίας και εργασίες συντήρησης σε υδατορέματα ή να τα αναθέτουν, σύμφωνα με τις κείμενες διατάξεις.

Με απόφαση του Συντονιστή Αποκεντρωμένης Διοίκησης μπορεί να ανατίθενται οι ανωτέρω αρμοδιότητες – μελέτης, ανάθεσης και εκτέλεσης έργων διευθέτησης/αντιπλημμυρικής προστασίας και εργασίες συντήρησης - στους οικείους Ο.Τ.Α. Α' βαθμού, στις οικείες Περιφερειακές Ενότητες και οικείες Περιφέρειες, σύμφωνα με τα προβλεπόμενα στο αρθ. 7 του Ν. 4258/2014.

Τα έργα διευθέτησης και αντιπλημμυρικής προστασίας, σύμφωνα με τα οριζόμενα στα άρθρα 3, 5 & 7 του νόμου Ν.4258/2014, απαιτούν οριοθέτηση και περιβαλλοντική αδειοδότηση σύμφωνα με το Ν.4258/2014 και Ν. 4014/2011 (ΦΕΚ Α 209/21.09.2011) όπως ισχύουν.

Τα έργα διευθέτησης –αντιπλημμυρικής προστασίας κατασκευάζονται τηρώντας τεχνικές μελέτες και εφαρμόζοντας τη νομοθεσία περί κατασκευής δημοσίων έργων (Ν. 4412/2016 ΦΕΚ Α' 147/08-08-2016 όπως έχει τροποποιηθεί και ισχύει) η οποία προβλέπει μεταξύ άλλων την εκπόνηση μητρώου έργου, την εκπόνηση εγχειριδίου λειτουργίας και συντήρησης, την προεκτίμηση δαπάνης τακτικής συντήρησης και την εκπόνηση Φ.Α.Υ. (άρθρο 170 Ν.4412/2016).

Διευκρινίζεται ότι σύμφωνα με την νομοθεσία περί Δημοσίων Συμβάσεων Έργων, Προμηθειών και Υπηρεσιών (άρθρο 2 Ν.4412/16, ΦΕΚ 147/Α'/2016, όπως έχει τροποποιηθεί και ισχύει) Προϊσταμένη Αρχή ή Εποπτεύουσα Αρχή είναι η αρχή ή η υπηρεσία ή το όργανο του φορέα κατασκευής του έργου που εποπτεύει την κατασκευή του ασκώντας για λογαριασμό του αποφασιστικές αρμοδιότητες, ιδίως σε θέματα τροποποίησης των όρων της σύμβασης, ενώ Διευθύνουσα Υπηρεσία ή Επιβλέπουσα Υπηρεσία είναι η τεχνική υπηρεσία του φορέα κατασκευής του έργου που είναι αρμόδια για την παρακολούθηση, έλεγχο και διοίκηση της κατασκευής του έργου. Σύμφωνα με το άρθρο 136 του Ν.4412/2016 η Διευθύνουσα ή Επιβλέπουσα υπηρεσία, ορίζει τους τεχνικούς υπαλλήλους που θα ασχοληθούν ειδικότερα με την επίβλεψη, προσδιορίζει τα καθήκοντά τους όταν είναι περισσότεροι από έναν, παρακολουθεί το έργο τους και γενικά προβαίνει σε κάθε ενέργεια που απαιτείται για την καλή και έγκαιρη εκτέλεση των έργων.

Σημειώνεται ότι για τη συντήρηση και αποκατάσταση υφιστάμενων αντιπλημμυρικών έργων με σκοπό την επαναφορά τους στην πρότερη κατάσταση και την απομάκρυνση απορριμμάτων, μπάζων ή βλάστησης από την κοίτη υδατορεμάτων, δεν απαιτείται η τήρηση της διαδικασίας περιβαλλοντικής αδειοδότησης με την εξαίρεση της ε' παρατήρησης του α/α 15α της 2ης ομάδας με τίτλο «Υδραυλικά έργα» της ΥΑ ΔΙΠΑ/οικ. 37674/2016 (ΦΕΚ 2471/Β'/2016) όπως αυτή έχει τροποποιηθεί από την ΥΑ οικ. 2307/2018 (ΦΕΚ 439/Β'/2018) και ισχύει¹⁹.

¹⁹ ΥΑ ΔΙΠ//2016 (ΥΑ ΔΙΠΑ/οικ. 37674 ΦΕΚ Β'2471 2016): Τροποποίηση και κωδικοποίηση της υπουργικής απόφασης 1958/2012 - Κατάταξη δημοσίων και ιδιωτικών έργων και δραστηριοτήτων σε κατηγορίες και υποκατηγορίες σύμφωνα με το άρθρο 1 παράγραφος 4 του Ν. 4014/21.9.2011 (ΦΕΚ 209/Α/2011) όπως αυτή έχει τροποποιηθεί και ισχύει με την υπ. αριθμ. οικ. 2307/26-01-2018 (ΦΕΚ Β 439/14.2.2018) «Τροποποίηση της υπ αριθ. ΔΙΠΑ/οικ 37674/27-7-2016 ΦΕΚ: 2471/Β/10-8-2016) απόφασης του

Αναφορικά με τη δυνατότητα εξαίρεσης από τις διαδικασίες περιβαλλοντικής αδειοδότησης και την κατά παρέκκλιση των διαδικασιών εκτέλεση έργων για την άμεση αντιμετώπιση φυσικών καταστροφών ή εφόσον έχει προηγηθεί η κήρυξη μιας περιοχής σε κατάσταση έκτακτης ανάγκης πολιτικής προστασίας υπάρχει ειδική μνεία στο κεφάλαιο 5 του παρόντος.

1.2 Έργα αντιπλημμυρικής προστασίας στην ορεινή και πεδινή κοίτη υδατορέματος

Αρμόδια υπηρεσία για την εκτέλεση έργων και εργασιών για το τμήμα της πεδινής κοίτης είναι η Δ/ση Τεχνικών Έργων της οικείας Περιφέρειας (για έργα που δεν εκτελούνται από τις Υπηρεσίες του Υπουργείου Περιβάλλοντος και Ενέργειας, ή τις υπηρεσίες του Υπουργείου Υποδομών & Μεταφορών) και για το τμήμα της ορεινής κοίτης (ειδικά δασοτεχνικά έργα) η Δασική Υπηρεσία της οικείας Αποκεντρωμένης Διοίκησης, όπως προκύπτει από τις αποφάσεις των τέως Νομαρχών της χώρας με τις οποίες καθορίστηκαν τα όρια ορεινής και πεδινής κοίτης των υδατορεμάτων, την ισχύουσα νομοθεσία και τα διαλαμβανόμενα στο σχετικό έγγραφο της Γενικής Διεύθυνσης Δασών & Δασικού Περιβάλλοντος της Γενικής Γραμματείας Περιβάλλοντος του Υπουργείου Περιβάλλοντος & Ενέργειας²⁰.

Ως εκ τούτου, τα αντιπλημμυρικά έργα που εκτελούνται στην ορεινή κοίτη των υδατορεμάτων (έργα ορεινής υδρονομίας, μικρά ξυλοφράγματα, κ.λπ., τα οποία εντάσσονται στην κατηγορία των υδραυλικών έργων σύμφωνα με την ΥΑ ΔΙΠΑ/οικ.37674/27-07-2016 όπως αυτή τροποποιήθηκε με την ΥΑ οικ. 2307/26-01-2018)²¹, ανεξάρτητα από τον χαρακτήρα και την μορφή φυτοκάλυψης της έκτασης επί της οποίας πρόκειται να εκτελεστούν, αποτελούν ειδικά δασοτεχνικά έργα, η εκτέλεση των οποίων υπάγεται σε ειδικό καθεστώς, όπως προβλέπεται στο άρθρο 16 του Ν. 998/79 (ΦΕΚ Α' 289/29.12.1979).

Γίνεται επομένως σαφές ότι ο καθορισμός ορεινής – πεδινής κοίτης αφορά μόνο την εκτέλεση των αντιπλημμυρικών έργων και δεν υπεισέρχεται σε θέματα προστασίας ή αστυνόμευσης των υδατορεμάτων⁴.

Όσον αφορά στο αντικείμενο της Δασικής Προστασίας, η δασική βλάστηση των υδατορεμάτων (παρόχθια και παρυδάτια βλάστηση) εντασσόμενη στο ευρύτερο δασικό περιβάλλον, αντιμετωπίζεται ως μέρος του όλου δασικού οικοσυστήματος και αποτελεί αντικείμενο διεπόμενο από τις προστατευτικές διατάξεις της Δασικής Νομοθεσίας, είτε πρόκειται για ορεινή είτε για πεδινή κοίτη, κατά τα οριζόμενα στο άρθρο 3 του ν. 998/1979 ως ισχύει. Ομοίως αντιμετωπίζονται και οι εκτάσεις των υδατορεμάτων, οι οποίες στερούνται δασικής βλάστησης εφόσον περικλείονται από δασικού χαρακτήρα εκτάσεις. Σχετική αποτελεί και η με αριθμ. 130938/2294/22.5.2013 εγκύκλιος οδηγία της Γενικής Δ/σης Δασών και Δασικού Περιβάλλοντος (πρώην Ειδική Γραμματεία Δασών)²², στην οποία

Υπουργού Περιβάλλοντος Ενέργειας και Κλιματικής Αλλαγής «Κατάταξη δημόσιων και ιδιωτικών έργων και δραστηριοτήτων σε κατηγορίες και υποκατηγορίες, σύμφωνα με το άρθρο 1 παράγραφος 4 του ν. 4014/21.09.2011 (Α 209)», ως προς την κατάταξη ορισμένων έργων και δραστηριοτήτων των 1ης, 2ης, 3ης, 4ης, 5ης, 6ης, 7ης, 8ης, 9ης, 10ης, 11ης και 12ης Ομάδων».

²⁰ Σχετικό υπ. αριθμ. 175112/2304 από 08/11/2018 έγγραφο του Τμήματος Δασοτεχνικής Διευθέτησης Χειμάρρων και Έργων Ορεινής Υδρονομίας της Δ/σης Δασικών Έργων & Υποδομών της Γενικής Διεύθυνσης Δασών & Δασικού Περιβάλλοντος της Γενικής Γραμματείας Φυσικού Περιβάλλοντος και Υδάτων του Υπουργείου Περιβάλλοντος και Ενέργειας.

²¹ ΥΑ ΔΙΠ//2016 (ΥΑ ΔΙΠΑ/οικ. 37674 ΦΕΚ Β' 2471 2016): Τροποποίηση και κωδικοποίηση της υπουργικής απόφασης 1958/2012 - Κατάταξη δημοσίων και ιδιωτικών έργων και δραστηριοτήτων σε κατηγορίες και υποκατηγορίες σύμφωνα με το άρθρο 1 παράγραφος 4 του Ν. 4014/21.9.2011 (ΦΕΚ 209/Α/2011) όπως αυτή έχει τροποποιηθεί και ισχύει με την υπ. αριθμ. οικ. 2307/26-01-2018 (ΦΕΚ Β 439/14.2.2018) «Τροποποίηση της υπ αριθμ. ΔΙΠΑ/οικ 37674/27-7-2016 ΦΕΚ: 2471/Β/10-8-2016) απόφασης του Υπουργού Περιβάλλοντος Ενέργειας και Κλιματικής Αλλαγής «Κατάταξη δημόσιων και ιδιωτικών έργων και δραστηριοτήτων σε κατηγορίες και υποκατηγορίες, σύμφωνα με το άρθρο 1 παράγραφος 4 του ν. 4014/21.09.2011 (Α 209)», ως προς την κατάταξη ορισμένων έργων και δραστηριοτήτων των 1ης, 2ης, 3ης, 4ης, 5ης, 6ης, 7ης, 8ης, 9ης, 10ης, 11ης και 12ης Ομάδων».

²² Σχετικό υπ. αριθμ. 130938/2294/22-05-2013 έγγραφο της Δ/σης Αναδασώσεων και Ορεινής Υδρονομίας της Ειδικής Γραμματείας Δασών και νυν Γενικής Δασών και Δασικού Περιβάλλοντος, του Υπουργείου Περιβάλλοντος και Ενέργειας

διαλαμβάνονται τα ως άνω. Τα ανωτέρω ισχύουν και για υδατορέματα, τα οποία δεν περικλείονται από δασικά οικοσυστήματα, ωστόσο φύεται σε αυτά δασική βλάστηση, η οποία διέπεται από τις προστατευτικές διατάξεις της δασικής νομοθεσίας.

Σε κάθε περίπτωση, η απομάκρυνση της φυόμενης δασικής βλάστησης επί υδατορεμάτων, είτε αυτή κείται εντός είτε εκτός της κοίτης τους, υλοποιείται σύμφωνα με τις οικείες διατάξεις περί δασικού κώδικα, κατόπιν σύνταξης πίνακα υλοτομίας και εκδόσεως αρμοδίως απόφασης έκτακτης κάρπωσης απόληψης δασικών προϊόντων καθώς και του τρόπου διάθεσης και διακίνησης των παραχθέντων δασικών προϊόντων²³.

1.3 Έργα που χαρακτηρίζονται ως ειδικά και σημαντικά έργα Εθνικού Επιπέδου.

Έργα χαρακτηρίζονται ως ειδικά και σημαντικά έργα Εθνικού Επιπέδου με απόφαση Υπουργού Υποδομών και Μεταφορών, σύμφωνα με το άρθρο 10 του ν.679/1977 (ΦΕΚ 245 Α') μετά από αίτημα των αρμοδίων φορέων. Η μελέτη και κατασκευή έργων αντιπλημμυρικής προστασίας (δεν αφορά τη συντήρηση, καθαρισμό και αστυνόμευση υδατορεμάτων) σύμφωνα και με το άρθρο 7 του Ν.4258/2014, στην περίπτωση που αυτά χαρακτηριστούν ως άνω ως ειδικά και σημαντικά έργα Εθνικού Επιπέδου με απόφαση Υπουργού, εμπίπτουν στις αρμοδιότητες της Δ/σης Αντιπλημμυρικών και Εγγειοβελτιωτικών Έργων (Δ19) της Γενικής Γραμματείας Υποδομών του Υπουργείου Υποδομών και Μεταφορών.

Επομένως έργα που δεν έχουν τα ανωτέρω χαρακτηριστικά (δηλαδή δεν έχουν χαρακτηριστεί ως άνω ως ειδικά και σημαντικά έργα Εθνικού Επιπέδου με απόφαση Υπουργού) και αφορούν σε έργα και μελέτες που οι αρμοδιότητές τους μεταβιβάστηκαν με τον Ν.3852/2010 όπως ισχύει, στις Περιφέρειες της Χώρας, δεν αποτελούν αντικείμενο της Διεύθυνσης Αντιπλημμυρικών & Εγγειοβελτιωτικών Έργων (Δ19) της Γενικής Γραμματείας Υποδομών του Υπουργείου Υποδομών & Μεταφορών. μετά και την εφαρμογή του Π.Δ.109/2014 (ΦΕΚ 176 Α') περί «Οργανισμού του Υπουργείου Υποδομών, Μεταφορών και Δικτύων», όπως διατηρήθηκε και στο Π.Δ. 123/2017 (ΦΕΚ 151 Α') νέο «Οργανισμό του Υπουργείου Υποδομών και Μεταφορών»²⁴.

1.4 Ειδικά ζητήματα για αντιπλημμυρικά έργα εντός της Περιφέρειας Αττικής

Ειδικά για την Περιφέρεια Αττικής, μετά την εφαρμογή του Ν.3852/2010 «Νέα Αρχιτεκτονική της Αυτοδιοίκησης και της Αποκεντρωμένης Διοίκησης - Πρόγραμμα Καλλικράτης» (ΦΕΚ 87 Α') και δυνάμει του άρθρου 210 του νόμου αυτού, όλες οι αρμοδιότητες που είχε το Υπουργείο Υποδομών και Μεταφορών στην Αττική για τα έργα του άρθρου 16 του Π.Δ. 69/1988 (ΦΕΚ 28 Α'), δηλαδή για τα έργα αποχέτευσης ομβρίων και αντιπλημμυρικά, μεταφέρθηκαν στην Περιφέρεια Αττικής.

Όσον αφορά τους φορείς που σχεδιάζουν, μελετούν και εκτελούν έργα αντιπλημμυρικής προστασίας ή έργα που θα μπορούσαν να έχουν σημαντική συμβολή στην αντιπλημμυρική προστασία της Αττικής (Δήμοι, Περιφέρεια Αττικής και λοιποί φορείς του Δημοσίου φορέα) υποχρεούνται να υποβάλλουν αίτημα για έκδοση γνωμοδότησης της Κεντρικής Συντονιστικής Επιτροπής (Κ.Σ.Ε.) του άρθρου 140 του Ν.4070/2012 (ΦΕΚ Α 82/10-04-2012), η ύπαρξη της οποίας αποτελεί προϋπόθεση για την έγκριση της μελέτης από τα αρμόδια όργανα.

²³ Σχετικό υπ. αριθμ. 175112/2304 από 08/11/2018 έγγραφο του Τμήματος Δασοτεχνικής Διευθέτησης Χειμάρρων και Έργων Ορεινής Υδρονομίας της Δ/σης Δασικών Έργων & Υποδομών της Γενικής Διεύθυνσης Δασών & Δασικού Περιβάλλοντος της Γενικής Γραμματείας Φυσικού Περιβάλλοντος και Υδάτων του Υπουργείου Περιβάλλοντος και Ενέργειας.

²⁴ Σχετικό υπ. αριθμ. Δ19/1064/Φ.ΓΕΝΙΚΑ από 03-04-2019 έγγραφο της Δ/σης Αντιπλημμυρικών & Εγγειοβελτιωτικών Έργων (Δ19) της Γενικής Γραμματείας Υποδομών του Υπουργείου Υποδομών & Μεταφορών.

ΜΕΡΟΣ ΔΕΥΤΕΡΟ
ΟΡΙΟΘΕΤΗΣΗ ΥΔΑΤΟΡΕΜΑΤΩΝ

2.1 Διαδικασίες – θεσμικό πλαίσιο

Σύμφωνα με τον Ν.4258/2014 ως οριοθέτηση υδατορέματος ορίζεται η διαδικασία και η επικύρωση του καθορισμού των οριογραμμών του υδατορέματος, με στόχο την εξασφάλιση της απρόσκοπτης απορροής των επιφανειακών νερών και την περιβαλλοντική προστασία του υδατορέματος.

Για την οριοθέτηση των υδατορεμάτων απαιτείται η εκπόνηση και υποβολή σε συμβατική και ηλεκτρονική μορφή Φακέλου Οριοθέτησης, σύμφωνα με τα προβλεπόμενα στο άρθρ. 2 του Ν.4258/2014.

Ο Φάκελος Οριοθέτησης μπορεί να συντάσσεται με μέριμνα:

- α) του Υπουργείου Περιβάλλοντος και Ενέργειας ή
- β) της Γενικής Γραμματείας Υποδομών ή
- γ) της Αποκεντρωμένης Διοίκησης ή
- δ) της Περιφέρειας ή
- ε) του οικείου Δήμου ή
- στ) φυσικών ή νομικών προσώπων.

Στην Περιφέρεια Αττικής, για τις ανωτέρω γ', δ', ε', και στ' περιπτώσεις, απαιτείται και η σύμφωνη γνώμη της Κεντρικής Συντονιστικής Επιτροπής του άρθρου 140 του Ν. 4070/2012 (ΦΕΚ Α' 82/10-04-2012), όπως ισχύει.

Τα δικαιολογητικά του Φακέλου Οριοθέτησης συντάσσονται και υπογράφονται από μελετητές που διαθέτουν τα απαιτούμενα από την εκάστοτε ισχύουσα νομοθεσία προσόντα.

Η οριοθέτηση των υδατορεμάτων αποτελεί πρωτίστως μέτρο προστασίας τους και για το λόγο αυτό εάν, σύμφωνα με τον Ν.4258/2014 κατά την οριοθέτηση προτείνονται έργα/επεμβάσεις σε υδατορέματα θα πρέπει να λαμβάνονται υπόψη τα ακόλουθα:

- Για την αδειοδότηση των προτεινόμενων έργων θα πρέπει να εξετάζονται εναλλακτικές τεχνικές λύσεις με ενέργειες και επεμβάσεις, φιλικές στο περιβάλλον και το οικοσύστημα εφόσον τα υδατορέματα φιλοξενούν πολλά και διάφορα είδη χλωρίδας και πανίδας.
- Να λαμβάνονται υπόψη τα υφιστάμενα ή/και τα προγραμματιζόμενα από τις δασικές υπηρεσίες έργα στην ορεινή κοίτη (έργα ορεινής υδρονομίας, καθορισμός ορίων ορεινής και πεδινής κοίτης κατ' εφαρμογή των άρθρ.1 & 6 παρ. 5α & 5β του Ν.Δ. 3881/1958) και να διασφαλίζεται η επάρκεια του αποδέκτη στα κατάντη.
- Να εξετάζεται πρωτίστως εάν η αποκατάσταση, του υδατορέματος (π.χ. με διάνοιξη, επαναφορά στην παλαιά του κοίτη, καθαίρεση αυθαίρετων κατασκευών ή και μετεγκατάσταση νόμιμων κατασκευών κ.λπ.) μπορεί να συμβάλει στην αντιπλημμυρική προστασία της περιοχής αντί της διευθέτησης/εκτροπής του.
- Εάν τελικώς προταθούν έργα διευθέτησης/εκτροπής, να τεκμηριώνεται πλήρως ότι τα έργα αυτά θα συντελέσουν στη βελτίωση των συνθηκών ροής, τη μείωση των κινδύνων από πλημμύρες και τον έλεγχο των διαβρώσεων και των αποθέσεων φερτών υλικών.

Τέλος, σύμφωνα με το Π.Δ. 132/2017 (ΦΕΚ 160/Α/30-10-2017), αρμόδια υπηρεσία για τον έλεγχο και γνωμοδότηση για την έγκριση οριογραμμών υδατορεμάτων ύστερα από υποβολή φακέλου οριστικής οριοθέτησης, με έκδοση Προεδρικού Διατάγματος, είναι Δ/ση Τοπογραφικών Εφαρμογών της Γενικής Δ/σης Πολεοδομίας της Γ.Γ. Χωρικού Σχεδιασμού & Αστικού Περιβάλλοντος του

Υπουργείου Περιβάλλοντος και Ενέργειας, σύμφωνα με τα αναφερόμενα στο άρθρο 2 του Ν. 4258/2014.²⁵

2.2 Κατ' εξαίρεση οριοθέτηση μικρών υδατορεμάτων

Στο νόμο Ν.4258/2014 κατηγοριοποιούνται τα υδατορέματα με την εισαγωγή για πρώτη φορά του όρου «μικρά υδατορέματα» και τον καθορισμό των τεχνικών χαρακτηριστικών τους.

Σκοπός της διάκρισης αυτής είναι η απλούστευση των διαδικασιών έγκρισης επεμβάσεων μικρής κλίμακας σε «μικρά υδατορέματα» και η δυνατότητα να αποφεύγεται η σύνταξη φακέλου οριοθέτησης σε ήσσονος σημασίας μικρά υδατορέματα εφόσον για αυτά, κατά κανόνα, δεν απαιτείται οριοθέτηση.

Σύμφωνα όμως με το άρθρο 4 παρ.2 του ίδιου νόμου, κατ' εξαίρεση και εφόσον συντρέχουν ειδικοί λόγοι προστασίας αυτών, είναι δυνατή η οριοθέτησή των μικρών υδατορεμάτων με απόφαση του Συντονιστή της οικείας Αποκεντρωμένης Διοίκησης. Σύμφωνα δε με το άρθρο 7 της ΚΥΑ 140055/2017 (ΦΕΚ 428/Β/15-2-2017), «Για το εάν συντρέχουν οι ειδικοί αυτοί λόγοι συνεκτιμώνται, μεταξύ άλλων, οι επιδράσεις/επιπτώσεις που μπορεί να έχει η προτεινόμενη δραστηριότητα που θα λάβει χώρα πλησίον ή/και επί του υδατορέματος και η οποία ενδεχομένως να συντελέσει στην αλλοίωση της φυσικής του κατάστασης και λειτουργίας.».

Από τα ανωτέρω είναι φανερό ότι, παρότι «μικρό» ένα υδατόρεμα μπορεί να μην είναι ήσσονος σημασίας από περιβαλλοντική και υδραυλική άποψη. Για το εάν συντρέχουν οι ειδικοί λόγοι για την κατ' εξαίρεση οριοθέτησή του, θα πρέπει να εξετάζονται οι επιδράσεις/επιπτώσεις που μπορεί να έχει η προτεινόμενη κάθε φορά δραστηριότητα που θα λάβει χώρα πλησίον ή/και επί του υδατορέματος. Επομένως, η απόφαση του Συντονιστή για την οριοθέτηση η μη ενός μικρού υδατορέματος δεν μπορεί να έχει γενικό χαρακτήρα αλλά αφορά σε συγκεκριμένο έργο/δραστηριότητα και επανεξετάζεται εφόσον ένα άλλο έργο/δραστηριότητα μπορεί να έχει διαφορετικές επιπτώσεις στο μικρό υδατόρεμα²⁶.

2.3 Εκ' νέου οριοθέτηση υδατορεμάτων

Σύμφωνα με την παρ. 1 του άρθρου 5 του ν.4258/2014 «Τα υδατορέματα των οποίων οι οριογραμμές έχουν καθοριστεί, σύμφωνα με τις διατάξεις του άρθρ. 6 του Ν.880/1979 (ΦΕΚ 58/Α) και του άρθρ. 5 του Ν. 3010/2002 (Α' 91), εφόσον έχει επέλθει σημαντική μεταβολή των πραγματικών υδραυλικών, περιβαλλοντικών και πολεοδομικών δεδομένων βάσει των οποίων έγινε η αρχική οριοθέτηση, μπορεί να οριοθετούνται εκ νέου, σύμφωνα με τις διατάξεις του παρόντος νόμου. Για την κίνηση της διαδικασίας της εκ νέου οριοθέτησης απαιτείται, στην περίπτωση αυτή, απόφαση του Γενικού Γραμματέα της οικείας Αποκεντρωμένης Διοίκησης, η οποία εκδίδεται μετά από εισήγηση της οικείας Διεύθυνσης Υδάτων της Αποκεντρωμένης Διοίκησης Θεσσαλίας – Στερεάς Ελλάδας».

Επομένως, προκειμένου να εξεταστεί αίτημα εκ νέου οριοθέτησης υδατορέματος, θα πρέπει συσσωρευτικά να πληρούνται οι ανωτέρω προϋποθέσεις. Δηλαδή σημαντική μεταβολή και των υδραυλικών και των περιβαλλοντικών και των πολεοδομικών δεδομένων όπως αυτές βεβαιώνονται από τις αρμόδιες, σύμφωνα με την ισχύουσα κάθε φορά νομοθεσία, Υπηρεσίες (π.χ. Τεχνικές

²⁵ Σχετικό υπ. αριθμ. ΥΠΕΝ/ΔΤΟΠΕΦ/48348/669 από 01-07-2019 έγγραφο της Δ/νσης Τοπογραφικών Εφαρμογών της Γενικής Δ/νσης Πολεοδομίας της Γ.Γ. Χωρικού Σχεδιασμού & Αστικού Περιβάλλοντος του Υπουργείου Περιβάλλοντος και Ενέργειας.

²⁶ Σχετικό υπ. αριθμ. ΥΠΕΝ/ΔΠΔΥΠ/49374/898/31-05-2019 έγγραφο της Δ/νσης Προστασίας & Διαχείρισης Υδάτινου Περιβάλλοντος, της Ειδικής Γραμματείας Υδάτων, του Υπουργείου Περιβάλλοντος & Ενέργειας και νυν Διεύθυνσης Προστασίας και Διαχείρισης Υδάτινου Περιβάλλοντος της Γενικής Γραμματείας Φυσικού Περιβάλλοντος και Υδάτων του Υπουργείου Περιβάλλοντος και Ενέργειας.

Υπηρεσίες, Υπηρεσίες Περιβάλλοντος, Πολεοδομικές Υπηρεσίες). Για το λόγο αυτό οι Δ/νσεις Υδάτων, ως αρμόδιες για την εισήγηση στον Συντονιστή της Αποκ. Διοίκησης Υπηρεσίες, θα πρέπει να ζητούν τις σχετικές βεβαιώσεις.

Οριοθετήσεις οι οποίες δεν έχουν δημοσιευτεί σε ΦΕΚ, δεν ισχύουν. Οι περιπτώσεις αυτές δεν εμπίπτουν στις διατάξεις της παρ. 1 του άρθρου 5 του Ν.4258/2014 και η διαδικασία οριοθέτησης θα πρέπει να επαναληφθεί ακολουθώντας την ισχύουσα νομοθεσία (Ν.4258/2014 και ΚΥΑ 140055/2017)²⁷.

ΜΕΡΟΣ ΤΡΙΤΟ

ΚΑΘΑΡΙΣΜΟΣ ΚΑΙ ΑΣΤΥΝΟΜΕΥΣΗ ΥΔΑΤΟΡΕΜΑΤΩΝ

3.1 Αρμοδιότητες

Η αρμοδιότητα καθαρισμού και αστυνόμευσης των ρεμάτων και των απαλλοτριωμένων χώρων παρά τα ρέματα σύμφωνα με το άρθρο 224 του Ν. 4555/2018 (ΦΕΚ/τ. Α' / 133 19-07-2018), ανήκει αποκλειστικά στην Περιφέρεια, ήδη από την 19-07-2018 οπότε και δημοσιεύτηκε ο σχετικός Νόμος.

Σύμφωνα με τα διαλαμβανόμενα στο άρθρο 4 του Ν.4258/2014, σε συνδυασμό με το άρθρο 224 του Ν. 4555/2018 και το Ν. 3852/2010 όπως ισχύει, σύμφωνα με τον οποίο δεν υφίσταται διαχωρισμός μεταξύ ανοικτών και κλειστών (διευθετημένων) ρεμάτων συνάγεται ότι την αρμοδιότητα αστυνόμευσης και καθαρισμού ανοικτών και κλειστών ρεμάτων και των απαλλοτριωμένων χώρων παρά τα ρέματα, εντός και εκτός σχεδίου πόλεως, εντός και εκτός των ορίων των οικισμών των Δήμων, έχει η Περιφέρεια²⁸.

Βάσει των ανωτέρω και καθώς ο καθορισμός ορεινής – πεδινής κοίτης αφορά μόνο την εκτέλεση των αντιπλημμυρικών έργων και δεν υπεισέρχεται σε θέματα προστασίας ή αστυνόμευσης των υδατορεμάτων²⁹, προκύπτει επίσης ότι η αρμοδιότητα καθαρισμού των ρεμάτων ανήκει στην Περιφέρεια ανεξαρτήτως του καθορισμού ορεινής και πεδινής κοίτης.

Σύμφωνα με την Εγκύκλιο του ΥΠΕΧΩΔΕ Δ7α/οικ.3147/ΕΓΚ.33/12-10-98 και το υπ' αριθμ. Δ7Γ/1220/δ. Εγκ.33/ 29-08-2011 έγγραφο της Γενικής Γραμματείας Δημοσίων Έργων του ΥΠΕΧΩΔΕ καθώς και το άρθρο 79 του Π.Δ. 910/77 όπως τροποποιήθηκε και συμπληρώθηκε με το άρθρο 186 περ. ΣΤ εδ. 15 του Ν. 3852/2010 και το άρθρο 224 του Ν. 4555/2018, συνάγεται ότι η αρμοδιότητα καθαρισμού και αστυνόμευσης των ρεμάτων και των απαλλοτριωμένων χώρων παρά τα ρέματα ασκείται δια των αρμοδίων Διευθύνσεων Τεχνικών Έργων των Περιφερειών.

3.2 Καθαρισμός υδατορεμάτων

Σύμφωνα με το άρθρο 4 του Ν.4258/2014 «ως καθαρισμός – άρση προσχώσεων κοίτης υδατορέματος νοείται κάθε έργο, με εξαίρεση τις αμμοληψίες, που αποσκοπεί στον καθαρισμό της

²⁷ Σχετικό υπ. αριθμ. ΥΠΕΝ/ΔΠΔΥΠ/49374/898/31-05-2019 έγγραφο της Δ/σης Προστασίας & Διαχείρισης Υδάτινου Περιβάλλοντος, της Ειδικής Γραμματείας Υδάτων, του Υπουργείου Περιβάλλοντος & Ενέργειας και νυν Διεύθυνσης Προστασίας και Διαχείρισης Υδάτινου Περιβάλλοντος της Γενικής Γραμματείας Φυσικού Περιβάλλοντος και Υδάτων του Υπουργείου Περιβάλλοντος και Ενέργειας.

²⁸ Σχετικό υπ. αριθμ. ΥΠΕΝ/ΔΠΔΥΠ/67360/1313/02-08-2019 έγγραφο της Διεύθυνσης Προστασίας και Διαχείρισης Υδάτινου Περιβάλλοντος της Γενικής Γραμματείας Φυσικού Περιβάλλοντος και Υδάτων του Υπουργείου Περιβάλλοντος και Ενέργειας και σχετικό υπ. αριθμ. Δ19/1064/Φ.ΓΕΝΙΚΑ από 03-04-2019 έγγραφο της Δ/σης Αντιπλημμυρικών & Εγγειοβελτιωτικών Έργων (Δ19) της Γενικής Γραμματείας Υποδομών του Υπουργείου Υποδομών.

²⁹ Σχετικό υπ. αριθμ. 175112/2304 από 08/11/2018 έγγραφο του Τμήματος Δασοτεχνικής Διευθέτησης Χειμάρρων και Έργων Ορεινής Υδρονομίας της Δ/σης Δασικών Έργων & Υποδομών της Γενικής Διεύθυνσης Δασών & Δασικού Περιβάλλοντος της Γενικής Γραμματείας Φυσικού Περιβάλλοντος και Υδάτων του Υπουργείου Περιβάλλοντος και Ενέργειας.

κοίτης από φερτά υλικά ή άλλα εμπόδια που δυσκολεύουν την ελεύθερη απορροή των υδάτων του υδατορέματος».

Η έννοια «καθαρισμός - άρση προσχώσεων» κατά το άρθρο 4 του Ν.4258/2014, σχετίζεται έμμεσα με τον σκοπό εκτέλεσης των έργων διευθέτησης και αντιπλημμυρικής προστασίας καθώς αμφότερες επιτελούμενες εργασίες επιδιώκουν την άρση ή/και μείωση του πλημμυρικού κινδύνου και συνακόλουθα την αποφυγή δυσμενών επιπτώσεων στο φυσικό και κοινωνικο-οικονομικό περιβάλλον.

Ωστόσο, ο «καθαρισμός - άρση προσχώσεων» αποτελεί στην ουσία εργασία συντήρησης σε υδατορέματα (χωρίς ουσιαστική αλλοίωση της φυσικής διαμόρφωσής τους) και δεν φέρει την ίδια «τεχνική» υπόσταση ενός έργου διευθέτησης/αντιπλημμυρικής προστασίας.

Κατ' επέκταση, ο καθαρισμός υδατορεμάτων και των απαλλοτριωμένων χώρων παρά τα ρέματα, ανοικτών και κλειστών, εντός και εκτός σχεδίου πόλεως, εντός και εκτός των ορίων των οικισμών των Δήμων, ανεξαρτήτως καθορισμού ορεινής και πεδινής κοίτης, χωρίς σαφώς να ορίζεται ως ειδική περίπτωση της «συντήρησης» τους, συντελεί στην καλή λειτουργία και συντήρηση των αντιπλημμυρικών έργων και με αυτή την έννοια δεν εντάσσεται στα τεχνικά έργα αντιπλημμυρικής προστασίας του άρθρου 7 του Ν.4258/2014³⁰.

3.3 Καθαρισμός υδατορεμάτων – Διαδικασία – Αδειοδότηση

Οι εργασίες καθαρισμού υδατορέματος εξαιρούνται της διαδικασίας της οριοθέτησης, κατά τα προβλεπόμενα στο άρθρο 4 του Ν.4258/2014, σε αντίθεση με τα έργα διευθέτησης και αντιπλημμυρικής προστασίας, σύμφωνα με τα οριζόμενα στα άρθρα 3, 5 & 7 του Ν.4258/2014, τα οποία απαιτούν οριοθέτηση και περιβαλλοντική αδειοδότηση³¹.

Θέματα που αφορούν τις εξαιρέσεις από την υποχρέωση περιβαλλοντικής αδειοδότησης για εργασίες συντήρησης – καθαρισμού υδατορεμάτων, καθώς και ήπιες παρεμβάσεις για τη διευθέτησή τους, αναφέρονται στην ΥΑ ΔΙΠΑ/οικ. 37674/2016 (ΦΕΚ 2471/Β'/2016), όπως αυτή έχει τροποποιηθεί και ισχύει και συγκεκριμένα στην 2^η Ομάδα: Υδραυλικά Έργα, α/α 15α, 15β. Πριν οποιοσδήποτε φορέας ή υπηρεσία προβεί στις πιο πάνω αναφερόμενες εργασίες, απαιτείται να υποβάλλει στην αρμόδια Διεύθυνση Υδάτων της οικείας Αποκεντρωμένης Διοίκησης τα απαιτούμενα δικαιολογητικά, συνοδευόμενα από έγγραφο της αρμόδιας Διεύθυνσης Περιβάλλοντος της οικείας Περιφέρειας περί απαλλαγής των εργασιών από την διαδικασία Περιβαλλοντικής Αδειοδότησης ή και λήψης Πρότυπων Περιβαλλοντικών Δεσμεύσεων (ΠΠΔ) για τις περιπτώσεις εργασιών που απαιτείται σύμφωνα με τις διατάξεις της ΥΑ ΔΙΠΑ/οικ. 37674/2016, όπως αυτή έχει τροποποιηθεί και ισχύει.

Όσον αφορά τις άδειες χρήσης και εκτέλεσης έργων αξιοποίησης των υδάτων, σύμφωνα με την ΚΥΑ 146896/2014 (ΦΕΚ 2878/Β'/2014) άρθρο 1 παρ. ι, δεν απαιτείται άδεια εκτέλεσης έργου αξιοποίησης υδατικών πόρων ή/και χρήσης ύδατος και κατά συνέπεια δεν εφαρμόζονται οι σχετικές διατάξεις της ΚΥΑ 146896/2014 «στις εργασίες συντήρησης – καθαρισμού υδατορεμάτων καθώς και στις ήπιες παρεμβάσεις για τη διευθέτησή τους, όπως εργασίες σταθεροποίησης των πρανών τους χωρίς

³⁰ Σχετικό υπ. αριθμ. Δ19/2361/Φ.Γενικά από 12-10-2018 έγγραφό της Δ/σης Αντιπλημμυρικών & Εγγειοβελτιωτικών Έργων (Δ19) της Γενικής Γραμματείας Υποδομών του Υπουργείου Υποδομών & Μεταφορών.

³¹ Σχετικό υπ. αριθμ. ΥΠΕΝ/ΔΠΔΥΠ/49374/898/31-05-2019 έγγραφο της Δ/σης Προστασίας & Διαχείρισης Υδάτινου Περιβάλλοντος, της Ειδικής Γραμματείας Υδάτων, του Υπουργείου Περιβάλλοντος & Ενέργειας και νυν Διεύθυνσης Προστασίας και Διαχείρισης Υδάτινου Περιβάλλοντος της Γενικής Γραμματείας Φυσικού Περιβάλλοντος και Υδάτων του Υπουργείου Περιβάλλοντος και Ενέργειας.

μεταβολή της δίαιτας του υδατορέματος, καθαρισμού της κοίτης από συσσωρευμένα φερτά υλικά καθώς και για τη διασφάλιση της διατήρησης της παροχетеυτικής τους ικανότητας.³²

Πριν την έναρξη των ανωτέρω εργασιών ο ενδιαφερόμενος φορέας υποχρεούται να υποβάλλει στην αρμόδια Διεύθυνση Υδάτων της Αποκεντρωμένης Διοίκησης: (α) υπεύθυνη δήλωση ή βεβαίωση ότι συντρέχουν οι ανωτέρω προϋποθέσεις και (β) συνοπτική τεχνική έκθεση των εργασιών συνοδευόμενη από χάρτη κτηματολογίου ή αντίγραφο τοπογραφικού διαγράμματος ή απόσπασμα ορθοφωτοχάρτη ή εικόνα ψηφιακής εφαρμογής ή απόσπασμα τοπογραφικού χάρτη Γ.Υ.Σ., σε κατάλληλη κατά περίπτωση κλίμακα, με αναφορά στις συντεταγμένες της αρχής και του τέλους των σημείων εργασιών στο υδατόρεμα».

Επισημαίνεται ότι η ύπαρξη δασικής βλάστησης σε υδατορέματα, σύμφωνα με τα διαλαμβανόμενα στις παρ. 1 και 2 άρθρου 3 Ν. 998/1979 (ΦΕΚ Α 289/29.12.1979) όπως ισχύει, προσδίδει δασικό χαρακτήρα στις υποκείμενες εκτάσεις και εφαρμόζεται η δασική νομοθεσία ως προς την προστασία τους. Για τα υδατορέματα όπου απουσιάζει η δασική βλάστηση, εφόσον περικλείονται από δάση (της παρ. 1 άρθρου 3 Ν. 998/1979) ή δασικές εκτάσεις (των παρ. 2 και 3 άρθρου 3 Ν. 998/1979), ή συνορεύουν με εκτάσεις δασικού χαρακτήρα, αποτελώντας μέρος του δασικού οικοσυστήματος, αποκτούν τον χαρακτήρα των εκτάσεων αυτών, στα πλαίσια της ενιαίας διαχείρισης του φυσικού χώρου, ενώ σε διαφορετική περίπτωση δεν εφαρμόζεται η δασική νομοθεσία.

Συνεπώς, σε ότι αφορά τον καθαρισμό των υδατορεμάτων της προηγούμενης παραγράφου, αυτός θα πρέπει να γίνεται από την αρμόδια υπηρεσία μετά την σύμφωνη γνώμη και έγκριση της κατά τόπου αρμόδιας δασικής υπηρεσίας. Εξαιρούνται από τα παραπάνω οι περιπτώσεις υδατορεμάτων που βρίσκονται εντός εγκεκριμένων ρυμοτομικών σχεδίων (εκτός των περιπτώσεων πάρκων και αλσών για τα οποία δεν υπάρχει αρμοδιότητα της δασικής υπηρεσίας).³³

Τέλος, προκειμένου για τη προστασία του οικοσυστήματος, τα έργα καθαρισμού σε υδατορέματα συνίσταται, ειδικά σε προστατευόμενες περιοχές (π.χ. NATURA) να εκτελούνται χειρονακτικά ή με ελαφριά μηχανήματα έργων Σε περιοχές που κρίνεται απαραίτητη η απομάκρυνση δασικής βλάστησης, εφαρμόζονται οι σχετικές³⁴ διατάξεις της κείμενης δασικής νομοθεσίας. Εφόσον από τον καθαρισμό προκύπτει αμμοχάλικο, θα πρέπει αυτό να διαχειρίζεται και να διατίθεται σύμφωνα με την ισχύουσα σχετική νομοθεσία³⁴.

3.4 Καθαρισμός υδατορεμάτων - Προγραμματικές Συμβάσεις

Καίτοι ο καθαρισμός υδατορεμάτων, όπως έχει ήδη αναφερθεί, ανήκει στις αρμοδιότητες των Περιφερειών, οι Δήμοι δύνανται να προβαίνουν σε εργασίες καθαρισμού υδατορεμάτων εντός των διοικητικών τους ορίων κατόπιν σχετικής προγραμματικής σύμβασης με την οικεία Περιφέρεια.

³² Σχετικό υπ. αριθμ. ΥΠΕΝ/ΔΠΔ ΥΠ/65267/1472 από 25/10/2018 έγγραφο της Δ/νσης Προστασίας & Διαχείρισης Υδάτινου Περιβάλλοντος της Ειδικής Γραμματείας Υδάτων του Υπουργείου Περιβάλλοντος και Ενέργειας και νυν Διεύθυνσης Προστασίας και Διαχείρισης Υδάτινου Περιβάλλοντος της Γενικής Γραμματείας Φυσικού Περιβάλλοντος και Υδάτων του Υπουργείου Περιβάλλοντος και Ενέργειας.

³³ Σχετικό υπ. αριθμ. 130938/2294/22-05-2013 έγγραφο της Δ/νσης Αναδασώσεων και Ορεινής Υδρονομίας της Ειδικής Γραμματείας Δασών και νυν Γενικής Δασών και Δασικού Περιβάλλοντος, του Υπουργείου Περιβάλλοντος και Ενέργειας

³⁴ Σχετικό υπ. αριθμ. ΥΠΕΝ/ΔΠΔΥΠ/49374/898/31-05-2019 έγγραφο της Δ/νσης Προστασίας & Διαχείρισης Υδάτινου Περιβάλλοντος, της Ειδικής Γραμματείας Υδάτων, του Υπουργείου Περιβάλλοντος & Ενέργειας και νυν Διεύθυνσης Προστασίας και Διαχείρισης Υδάτινου Περιβάλλοντος της Γενικής Γραμματείας Φυσικού Περιβάλλοντος και Υδάτων του Υπουργείου Περιβάλλοντος και Ενέργειας.

Συγκεκριμένα, σύμφωνα με το άρθρο 100 του Ν.3852/2010 (ΦΕΚ 87 Α΄) όπως αντικαταστάθηκε με την παρ. 1 του άρθρου 179 του Ν.4555/2018 (ΦΕΚ 133 Α΄) ορίζεται ότι «1 α. «Για τη μελέτη και εκτέλεση έργων και προγραμμάτων ανάπτυξης μιας περιοχής, καθώς και για την παροχή υπηρεσιών και την υλοποίηση προμηθειών κάθε είδους, οι Δήμοι, οι Περιφέρειες, οι σύνδεσμοι Δήμων, τα δίκτυα Δήμων και Περιφερειών του άρθρου 101, οι Περιφερειακές ενώσεις Δήμων, η Κεντρική Ένωση Δήμων Ελλάδας και η Ένωση Περιφερειών, τα νομικά πρόσωπα δημοσίου δικαίου τα οποία συνιστούν ή στα οποία συμμετέχουν οι προαναφερόμενοι φορείς, καθώς και Ν.Π.Ι.Δ. στα οποία συμμετέχουν ή συνιστούν η Κεντρική Ένωση Δήμων Ελλάδας και η Ένωση Περιφερειών, οι δημοτικές επιχειρήσεις ύδρευσης και αποχέτευσης, η Ένωση Δημοτικών Επιχειρήσεων Ύδρευσης Αποχέτευσης (Ε.Δ.Ε.Υ.Α.), οι επιχειρήσεις των Ο.Τ.Α. που ανήκουν στο δημόσιο τομέα σύμφωνα με την παρ. 6 του άρθρου 1 του ν. 1256/1982 όπως ισχύει, τα δημοτικά και περιφερειακά ιδρύματα, καθώς και κοινωφελή ιδρύματα και κληροδοτήματα και τα ιδρύματα τριτοβάθμιας εκπαίδευσης, στα οποία περιλαμβάνονται και τα τεχνολογικά εκπαιδευτικά ιδρύματα, μπορούν να συνάπτουν προγραμματικές συμβάσεις με το Δημόσιο ή με την Εγνατία Οδό Α.Ε. ή με τη Μ.Ο.Δ. Α.Ε. ή με την Ε.Τ.Α.Δ. ή με το Ταμείο Παρακαταθηκών και Δανείων ή μεταξύ τους ή και με νομικά πρόσωπα ιδιωτικού ή δημοσίου δικαίου ή με τους φορείς των παραγράφων 1, 2, 3, 4 και 5 του άρθρου 12 του ν. 4412/2016 (Α΄ 147), μεμονωμένα ή από κοινού...».

Από τη προπαρατεθείσα διάταξη καθίσταται σαφές ότι δεν τίθεται περιορισμός στο είδος των υπηρεσιών, όπως π.χ. ο καθαρισμός ρεμάτων, που θα περιλαμβάνει μια προγραμματική σύμβαση μεταξύ Δήμου και Περιφέρειας. Ωστόσο αξίζει να σημειωθεί ότι σε μια προγραμματική σύμβαση για την εκπλήρωση του σκοπού της ο κάθε συμβαλλόμενος αναλαμβάνει συγκεκριμένο αντικείμενο με συγκεκριμένες υποχρεώσεις³⁵.

3.5 Αστυνόμευση υδατορεμάτων

Σύμφωνα με τον Οργανισμό της κάθε Περιφέρειας και τις τυχόν αποφάσεις για την παροχή εξουσιοδότησης υπογραφής σε Προϊσταμένους υπηρεσιών της Περιφέρειας, ο Περιφερειάρχης ορίζει αρμόδιους υπαλλήλους οι οποίοι είναι υπεύθυνοι για:

- Τον εντοπισμό καταλήψεων, επιχώσεων (μπαζώματα), ανεξέλεγκτες αμμοληψίες, απόρριψη στερεών αποβλήτων (σκουπίδια) και γενικώς όλων των παράνομων ενεργειών που γίνονται στις κοίτες των υδατορεμάτων.
- Την λήψη των προβλεπόμενων, από τη νομοθεσία, διοικητικών και άλλων μέτρων στις περιπτώσεις που διαπιστώθηκαν παράνομες ενέργειες στις κοίτες των υδατορεμάτων.
- Τον έλεγχο της κατάστασης που βρίσκεται η φυσική κοίτη των υδατορεμάτων.
- Τη σύνταξη δελτίου αυτοψίας στο οποίο καταγράφονται τα προβλήματα που εντοπίστηκαν και τις ενέργειες που έγιναν για την αποκατάσταση των παραβάσεων.
- Την υποβολή του ως άνω δελτίου στον Περιφερειάρχη, στον Συντονιστή Αποκεντρωμένης Διοίκησης καθώς και στις αρμόδιες υπηρεσίες συντηρήσεως³⁶.

Η διαδικασία που εφαρμόζεται για την αστυνόμευση των ρεμάτων καθορίζεται στο Κεφάλαιο Ε΄ «Αστυνομία των δημοσίων υδάτων» του Π.Δ. 18/21/1924 (ΦΕΚ Α΄ 61) «Περί κωδικοποίησεως του Ν. 2853/1922 και του από 10.12.1923 Ν.Δ/τος περί τροποποίησης και προσθήκης διατάξεων των είν τον Νομ. 2853 κ.λπ.». Επίσης στο Π.Δ./24.2.1932, «Περί του τρόπου βεβαίωσεως των περί την αστυνομίας

³⁵ Σχετικό υπ. αριθμ. 65963 από 20/11/2018 έγγραφο της Δ/σης Οργάνωσης και Λειτουργίας Τ.Α. της Γενικής Δ/σης Αποκέντρωσης & Τοπικής Αυτοδιοίκησης του Υπουργείου Εσωτερικών

³⁶ Εγκύκλιος του ΥΠΕΧΩΔΕ Δ7α/οικ.3147/ΕΓΚ.33/12-10-98

των δημοσίων υδάτων παραβάσεων» (ΦΕΚ 51 Α'/25.2.1932) καθορίζεται ο τρόπος βεβαιώσεως των παραβάσεων στα ρέματα».

Σχετικά με την αστυνόμευση ρεμάτων, όσον αφορά την εξόρυξη, αμμοληψία κ.λπ. εντός ή εκτός της κοίτης ποταμών, χειμάρρων κ.λπ. ή σε ιδιωτικό χώρο, αρμόδιες υπηρεσίες είναι οι κατά τόπους Αστυνομικές και Λιμενικές Αρχές, καθώς και η Δ/νση Δημόσιας Περιουσίας του Υπουργείου Οικονομικών (αριθ. 56/2007 γνωμοδότηση του Νομικού Συμβουλίου του Κράτους, που έγινε δεκτή με το αριθ. Δ17/81/4/Φ.2.2.1/24-5-2007 έγγραφο από τον Υπουργό ΠΕ.ΧΩ.Δ.Ε.).

ΜΕΡΟΣ ΤΕΤΑΡΤΟ

ΑΝΤΙΜΕΤΩΠΙΣΗ ΑΥΘΑΙΡΕΤΗΣ ΔΟΜΗΣΗΣ ΕΝΤΟΣ ΥΔΑΤΟΡΕΜΑΤΩΝ

Όσον αφορά την αντιμετώπιση της αυθαίρετης δόμησης³⁷, για την εκτέλεση των αποφάσεων κατεδάφισων αυθαιρέτων κατασκευών, συμπεριλαμβανομένων και ανάλογων κατασκευών εντός υδατορεμάτων, στην μεταβατική περίοδο, ήτοι μέχρι τη σύσταση των Περιφερειακών και Τοπικών Παρατηρητηρίων του Ν. 4495/2017 ΦΕΚ 167 Α' 3-11-2017 (άρθρα 2, 4 & 5), η οποία ακόμη δεν έχει πραγματοποιηθεί, ισχύουν τα οριζόμενα στην παρ.1 του άρθρου 26 (Μεταβατικές διατάξεις του Τμήματος Α'), του Ν. 4495/2017, όπου προβλέπεται ότι «Μέχρι τη συγκρότηση των υπηρεσιών των άρθρων 1,2 και 3, οι αρμοδιότητές τους ασκούνται από τις υπηρεσίες, στις οποίες είχαν ανατεθεί οι αρμοδιότητες αυτές μέχρι τη δημοσίευση του παρόντος νόμου».

Στο πλαίσιο αυτό, όσον αφορά την εκτέλεση αποφάσεων κατεδάφισης αυθαιρέτων κτισμάτων ή κατασκευών, την ευθύνη, μέχρι τη δημοσίευση του Ν.4495/2017, σύμφωνα με τα οριζόμενα στο άρθρο 280 του Ν.3852/2010, είχε η Αποκεντρωμένη Διοίκηση, η οποία συνεχίζει μεταβατικά να τις εκτελεί. Οι εν λόγω αποφάσεις εκδίδονται από την αρμόδια υπηρεσία του Δήμου, κατά ανάλογη εφαρμογή των διατάξεων του Π.Δ. 267/1998 (ΦΕΚ 195 Α') και της σχετικής νομοθεσίας. Επίσης, για την επίσπευση της διαδικασίας κατεδάφισης αυθαιρέτων κατασκευών από τις Αποκεντρωμένες Διοικήσεις και για τις περιπτώσεις όπου κρίνεται ότι απαιτείται αμεσότερη διαχείριση και επέμβαση, το Υ.Π.ΕΝ έχει προβεί στις εξής νομοθετικές πρωτοβουλίες:

- Επείγουσες ρυθμίσεις βάσει Ν. 4559/2018 (ΦΕΚ 142 Α/3-8-2018), άρθρο 52, με τίτλο «Επείγουσες ρυθμίσεις για κατεδαφίσεις αυθαιρέτων κτισμάτων σε αιγιαλό και δασικές εκτάσεις», όπου αναφέρεται: «Μέχρι τη συγκρότηση των Υπηρεσιών Ελέγχου Δόμησης του Κεφαλαίου Α' του Ν.4495/2017 (Α' 167), σε περιπτώσεις α) περιφράξεων σε ζώνη αιγιαλού κατά παράβαση των διατάξεων του άρθρου 23 του ν.1337/1983 (Α' 33), β) αυθαιρέτων κτισμάτων και κατασκευών σε δάση και δασικές εκτάσεις που καταστράφηκαν ή καταστρέφονται συνεπεία πυρκαγιάς και έχουν κηρυχτεί αναδασωτέες σύμφωνα με την παρ. 1 του άρθρου 38 του ν. 998/1979 και γ) αυθαιρέτων κτισμάτων και κατασκευών σε περιοχές που περιλαμβάνονται σε ρέματα που έχουν οριοθετηθεί σύμφωνα με την κείμενη νομοθεσία και βρίσκονται εντός Ζώνης Δυνητικού Κινδύνου Πλημμύρας (ΖΔΚΠ), σύμφωνα με τα εγκεκριμένα από την Εθνική Επιτροπή Υδάτων Σχέδια Διαχείρισης Κινδύνων Πλημμύρας, δ) επικίνδυνων οικοδομών, σύμφωνα με τις διατάξεις του Π.Δ. 13/22.4.1929 (Α' 153), είναι δυνατό η έκδοση πράξης κατεδάφισης με απόφαση των Υπουργών Περιβάλλοντος και Ενέργειας και Εσωτερικών, κατόπιν σύνταξης έκθεσης αυτοψίας των Επιθεωρητών Δόμησης του Σώματος Επιθεώρησης της Ειδικής Γραμματείας του Σώματος Επιθεωρητών και Ελεγκτών του Υπουργείου Περιβάλλοντος και Ενέργειας.».

³⁷ Σχετικό υπ.αριθμ.ΥΠΕΝ/ΔΕΣΕΔΠ/66240/606 από 08/10/2018 έγγραφο της Δ/νσης Εφαρμογής Σχεδιασμού & Ελέγχου Δομημένου Περιβάλλοντος της Γενικής Διεύθυνσης Χωρικού Σχεδιασμού της Γενικής Γραμματείας Χωρικού Σχεδιασμού & Αστικού Περιβάλλοντος του Υπουργείου Περιβάλλοντος & Ενέργειας.

- Πράξη Νομοθετικού Περιεχομένου (ΦΕΚ 149 Α' 10-8-2018) όπως κυρώθηκε με το Ν. 4576/2018 ΦΕΚ 96/Α/27-11-2018, με τίτλο «Επείγοντα μέτρα για την εκτέλεση πράξεων κατεδάφισης και την αποκατάσταση ζημιών από τις πυρκαγιές της 23ης και 24ης Ιουλίου 2018», στην οποία αναφέρεται (Άρθρο Πρώτο, παρ.1, εδ. α) :« Η εκτέλεση των πράξεων κατεδάφισης που εκδίδονται κατ' εφαρμογή της παρ. 1 του άρθρου 52 του ν. 4559/2018 (Α' 142) μπορεί να πραγματοποιείται, παράλληλα με τα όργανα που προβλέπονται στην παρ. 3 του ίδιου άρθρου [ήτοι Αποκεντρωμένες Διοικήσεις], και από το Τμήμα Επιθεώρησης Δόμησης και Κατεδαφίσεων της Ειδικής Γραμματείας Σώματος Επιθεωρητών και Ελεγκτών του Υπουργείου Περιβάλλοντος και Ενέργειας, κατ' εφαρμογή του άρθρου 6 του Π.Δ. 267/1998 (Α' 195), με την επίβλεψη του ιδίου.

ΜΕΡΟΣ ΠΕΜΠΤΟ

ΔΡΟΜΟΛΟΓΗΣΗ ΕΡΓΩΝ ΚΑΙ ΔΡΑΣΤΗΡΙΟΤΗΤΩΝ ΑΜΕΣΗΣ ΑΝΤΙΜΕΤΩΠΙΣΗΣ ΣΥΝΕΠΕΙΩΝ ΑΠΟ ΤΗΝ ΕΚΔΗΛΩΣΗ ΠΛΗΜΜΥΡΙΚΩΝ ΦΑΙΝΟΜΕΝΩΝ

5.1 Εξαίρεση από την περιβαλλοντική αδειοδότηση

Έργα και δραστηριότητες, που απαιτούνται για την άμεση αντιμετώπιση φυσικών καταστροφών, στο πλαίσιο εφαρμογής του σχεδιασμού αντιμετώπισης εκτάκτων αναγκών και άμεσης/βραχείας διαχείρισης συνεπειών, εξαιρούνται της περιβαλλοντικής αδειοδότησης έργων και δραστηριοτήτων, σύμφωνα με την παρ. **2α** του άρθ. 1 του Ν.4014/2011 όπως έχει τροποποιηθεί και ισχύει.³⁸

Ειδικότερα, εξαιρούνται από την περιβαλλοντική αδειοδότηση και εμπίπτουν στην παρ. **2α**, οι κατεπείγουσες απλές τεχνικές εργασίες που δεν απαιτούν μελέτη, ή υπηρεσίες που πρέπει να υλοποιηθούν κατά τη διάρκεια ή αμέσως μετά από μια φυσική καταστροφή (π.χ. πλημμύρες, κατολισθήσεις κ.λπ.), όπως άντληση πλημμυρικών υδάτων, απομάκρυνση φερτών υλών, άρση καταπτώσεων και εμποδίων στο οδικό δίκτυο, αποφράξεις στο δίκτυο ομβρίων κ.ο.κ.

Για την εν συνεχεία ολοκλήρωση της αποκατάστασης ζημιών και άρσης κινδύνων που οφείλονται στην εκδήλωση πλημμυρικών φαινομένων με καταστροφικές συνέπειες (φυσική καταστροφή), τα συναφή επείγουσας αποκατάστασης απαραίτητα έργα στην πληγείσα περιοχή, για τα οποία έχει συνταχθεί τεχνική έκθεση άρσης επικινδυνότητας του αρμόδιου φορέα ή υπηρεσίας, δύναται να εξαιρούνται με απόφαση του Υπουργού Περιβάλλοντος και Ενέργειας, εν όλω, ή εν μέρει της διαδικασίας περιβαλλοντικής αδειοδότησης έργων και δραστηριοτήτων, βάσει της παρ. **2β** του άρθ. 1 του Ν.4014/2011 όπως έχει τροποποιηθεί και ισχύει με το άρθρο 41 του Ν. 4456/2017, εφόσον έχει προηγηθεί κήρυξη της πληγείσας περιοχής σε κατάσταση έκτακτης ανάγκης πολιτικής προστασίας με απόφαση του εκάστοτε αρμοδίου οργάνου, κατά τις διατάξεις του ν. 3013/2002 και του ν. 4249/2014 (Α' 73).

Στην απόφαση εξαίρεσης του Υπουργού Περιβάλλοντος και Ενέργειας, ορίζεται ρητά το χρονικό διάστημα ισχύος αυτής, το οποίο δεν μπορεί να υπερβαίνει τα δύο (2) έτη.

Σε κάθε περίπτωση, κατά την εξαίρεση θα πρέπει να τηρούνται τα παρακάτω κριτήρια:

- επείγουσα και ουσιαστική απαίτηση για την υλοποίηση του έργου,
- αδυναμία υλοποίησης του έργου σε προγενέστερο χρόνο και
- αδυναμία τήρησης του συνόλου των απαιτήσεων της διαδικασίας περιβαλλοντικής αδειοδότησης έργων και δραστηριοτήτων σύμφωνα με τις κείμενες διατάξεις».

³⁸ Η παράγραφος 2 του Ν. 4014/2011 αριθμήθηκε ως παράγραφος 2α με το άρθρο 47 παράγραφος 1 του Ν.4042/2012,ΦΕΚ Α 24/13.2.2012.

Το θέμα μη τήρησης της διαδικασίας περιβαλλοντικής αδειοδότησης λόγω κήρυξης σε κατάσταση έκτακτης ανάγκης όπως και το γενικότερο θέμα της περιβαλλοντικής αδειοδότησης έργων και δραστηριοτήτων επείγοντος χαρακτήρα εμπίπτει στις αρμοδιότητες της Διεύθυνσης Περιβαλλοντικής Αδειοδότησης (Δι.Π.Α.) της Γενικής Δ/νσης Περιβαλλοντικής Πολιτικής του Υπουργείου Περιβάλλοντος και Ενέργειας³⁹.

Στην περίπτωση αυτή, η αρμόδια Υπηρεσία για την περιβαλλοντική αδειοδότηση του Υπουργείου Περιβάλλοντος και Ενέργειας:

- α) εξετάζει αν ενδείκνυται άλλη μορφή εκτίμησης των επιπτώσεων στο περιβάλλον,
- β) θέτει στη διάθεση του ενδιαφερόμενου κοινού τις πληροφορίες που έχουν αποκτηθεί στο πλαίσιο άλλων μορφών εκτίμησης, που αναφέρονται στο στοιχείο α', τις πληροφορίες σχετικά με την απόφαση εξαίρεσης και τους λόγους για τη χορήγησή της.

5.2 Εξαίρεση από την οριοθέτηση

Σύμφωνα με την παρ. 1.7. του άρθρου 4 του Ν.4258/2014 «Εξαίρεσεις από την οριοθέτηση» προβλέπεται ότι δεν απαιτείται οριοθέτηση των υδατορεμάτων για έργα ή δραστηριότητες που απαιτούνται για την άμεση αντιμετώπιση φυσικών καταστροφών κατά τις διατάξεις της παρ. 2 του άρθρου 1 του ν. 4014/2011 όπως έχει τροποποιηθεί και ισχύει⁴⁰.

Το θέμα μη τήρησης της διαδικασίας για την οριοθέτηση ρεμάτων και των χρόνων έγκρισης των σχετικών μελετών, λόγω κήρυξης σε κατάσταση έκτακτης ανάγκης πολιτικής προστασίας, εμπίπτει στις αρμοδιότητες της Δ/νσης Προστασίας και Διαχείρισης Υδάτινου Περιβάλλοντος (πρώην Ε.Γ.Υ.) του Υπουργείου Περιβάλλοντος και Ενέργειας.⁴¹

5.3. Εκτέλεση έργων κατά παρέκκλιση διαδικασιών σε χώρο αιγιαλού, παραλίας, όχθης, παρόχθιας ζώνης, υδάτινου στοιχείου, πυθμένα και υπεδάφους του βυθού της θάλασσας, λιμνοθάλασσας, λίμνης και της κοίτης πλεύσιμου ποταμού.

Όσον αφορά την εκτέλεση έργων σε χώρο αιγιαλού, παραλίας, όχθης, παρόχθιας ζώνης, υδάτινου στοιχείου, πυθμένα και υπεδάφους του βυθού της θάλασσας, λιμνοθάλασσας, λίμνης και της κοίτης πλεύσιμου ποταμού, ισχύει το άρθρο 12Α του Ν.2971/2001 (όπως αυτό προστέθηκε με το άρθρο 30 του Ν.4607/2019 ΦΕΚ Α 65/24.04.2019). Συγκεκριμένα:

«1. Επιτρέπεται η εκτέλεση έργων σε χώρο αιγιαλού, παραλίας, όχθης, παρόχθιας ζώνης, υδάτινου στοιχείου, πυθμένα και υπεδάφους του βυθού της θάλασσας, λιμνοθάλασσας, λίμνης και της κοίτης πλεύσιμου ποταμού, κατά παρέκκλιση των διαδικασιών που ορίζονται στον παρόντα νόμο, συμπεριλαμβανομένης και της διαδικασίας του άρθρου 8, για την αντιμετώπιση έκτακτων αναγκών πολιτικής προστασίας, όπως αυτές προσδιορίζονται στην παράγραφο 1 του άρθρου 1 του Ν.

³⁹ Σχετικό υπ. αριθμ. ΥΠΕΝ/ΔΙΠΑ/25778/1645 από 03-04-2019 έγγραφό της Διεύθυνσης Περιβαλλοντικής Αδειοδότησης (Δι.Π.Α.) της Γενικής Διεύθυνσης Περιβαλλοντικής Πολιτικής του Υπουργείου Περιβάλλοντος και Ενέργειας και υπ. αριθμ. Δ19/1064/Φ.ΓΕΝΙΚΑ. από 03-04-2019 έγγραφο της Δ/νσης Αντιπλημμυρικών & Εγγειοβελτιωτικών Έργων (Δ19) της Γενικής Γραμματείας Υποδομών του Υπουργείου Υποδομών & Μεταφορών.

⁴⁰ Η παράγραφος 2 του ν. 4014/2011 αριθμήθηκε ως παράγραφος 2α με το άρθρο 47 παράγραφος 1 του Ν.4042/2012,ΦΕΚ Α 24/13.2.2012.

⁴¹ Σχετικό υπ. αριθμ. Δ19/1064/Φ.ΓΕΝΙΚΑ από 03-04-2019 έγγραφο της Δ/νσης Αντιπλημμυρικών & Εγγειοβελτιωτικών Έργων (Δ19) της Γενικής Γραμματείας Υποδομών του Υπουργείου Υποδομών & Μεταφορών και σχετικό υπ. αριθμ. ΥΠΕΝ/ΔΠΔΥΠ/49374/898/31-05-2019 έγγραφο της Δ/νσης Προστασίας & Διαχείρισης Υδάτινου Περιβάλλοντος, της Ειδικής Γραμματείας Υδάτων, του Υπουργείου Περιβάλλοντος & Ενέργειας και νυν Διεύθυνσης Προστασίας και Διαχείρισης Υδάτινου Περιβάλλοντος της Γενικής Γραμματείας Φυσικού Περιβάλλοντος και Υδάτων του Υπουργείου Περιβάλλοντος και Ενέργειας.

3013/2002 (Α' 102) και εφόσον έχει προηγηθεί η κήρυξη μιας περιοχής σε Κατάσταση Έκτακτης Ανάγκης ή Ετοιμότητας Πολιτικής Προστασίας, με απόφαση του εκάστοτε αρμοδίου οργάνου, σύμφωνα με τις διατάξεις του Ν. 3013/2002.

2. Για την εκτέλεση των έργων της ανωτέρω παραγράφου 1 απαιτείται να κατατεθεί στην αρμόδια Κτηματική Υπηρεσία και στην αρμόδια Λιμενική Αρχή από τον φορέα εκτέλεσης του έργου η απόφαση εξαίρεσης από τη διαδικασία περιβαλλοντικής αδειοδότησης, σύμφωνα με την παρ. 2β του άρθρου 1 του ν. 4014/2011 (Α' 209), όπως αυτή τροποποιήθηκε με το άρθρο 41 του ν. 4456/2017 (Α' 42), καθώς και τεχνικός φάκελος για τα απαιτούμενα έργα, εγκεκριμένος από την αρμόδια για την περιβαλλοντική αδειοδότηση αρχή. Ο φορέας εκτέλεσης του έργου ενημερώνει την αρμόδια Κτηματική Υπηρεσία και την αρμόδια Λιμενική Αρχή για την έναρξη και το πέρας των εργασιών εκτέλεσης του έργου, καθώς και την αρμόδια Υπηρεσία του Υπουργείου Πολιτισμού και Αθλητισμού για την παρακολούθηση των έργων, όπου απαιτείται.

3. Αν στους χώρους στους οποίους επιτράπη η εκτέλεση των έργων επείγοντος χαρακτήρα προϋφίστανται έργα που έχουν γίνει χωρίς άδεια ή καθ' υπέρβαση αυτής και έχουν κατασκευαστεί μέχρι τις 28.7.2011, μετά την εκτέλεση των έργων επείγοντος χαρακτήρα γίνεται η αδειοδότηση και παραχώρηση χρήσης του αιγιαλού των υφιστάμενων έργων, σύμφωνα με τη διαδικασία του άρθρου 14Α, διαφορετικά διατάσσεται η κατεδάφισή τους, σύμφωνα με τη διαδικασία του άρθρου 27. Αν για τα χωρίς άδεια ή καθ' υπέρβαση αυτής έργα απορριφθεί η αίτηση αδειοδότησης και παραχώρησης χρήσης του αιγιαλού, αυτά κρίνονται κατεδαφιστέα.

4. Τα ανωτέρω δεν έχουν εφαρμογή στις περιπτώσεις του άρθρου 86 του ν. 4504/2017 (Α' 184)».

5.4 Διαδικασίες επίσπευσης για την υλοποίηση έργων διευθέτησης

Σχετικά με τις διαδικασίες επίσπευσης για την υλοποίηση έργων διευθέτησης και ειδικότερα για την δημοπράτηση αυτών, δύναται να εφαρμοστεί, ειδικά στις περιπτώσεις που η περιοχή έχει κηρυχθεί σε Κατάσταση Έκτακτης Ανάγκης Πολιτικής Προστασίας, η διαδικασία που ορίζεται στο άρθρο 32 του παραγράφου 2.γ του Ν.4412/2016 (λόγοι κατεπείγουσας ανάγκης οφειλόμενης σε γεγονότα απρόβλεπτα για την αναθέτουσα αρχή)⁴².

5.5 Χαρτογραφική αποτύπωση των περιοχών που έχουν κηρυχθεί σε Κατάσταση Έκτακτης Ανάγκης Πολιτικής Προστασίας

Η Δ/νση Σχεδιασμού και Αντιμετώπισης Εκτάκτων Αναγκών της ΓΓΠΠ, στο πλαίσιο του συντονιστικού της ρόλου και με στόχο την πληρέστερη ενημέρωση των Περιφερειών και Δήμων της χώρας στην αντιμετώπιση εκτάκτων αναγκών και την άμεση /βραχεία διαχείριση συνεπειών σχετικά με τις περιοχές που αντιμετωπίζουν αυξημένο πλημμυρικό κίνδυνο, προχώρησε στην χαρτογραφική αποτύπωση των περιοχών που έχουν κηρυχθεί σε Κατάσταση Έκτακτης Ανάγκης Πολιτικής Προστασίας λόγω πλημμυρικών φαινομένων κατά την περίοδο 2015-2019 σε παράθεση με τις Ζώνες Δυνητικά Υψηλού Κινδύνου Πλημμύρας⁴³, καθώς και τις Περιοχές υψηλής επικινδυνότητας πλημμύρας για περίοδο επαναφοράς 100 έτη⁴⁴.

⁴² Σχετικό 6748/9-10-2017 έγγραφο της ΓΓΠΠ και σχετικό υπ. αριθμ. Δ19/1064/Φ.ΓΕΝΙΚΑ από 03-04-2019 έγγραφο της Δ/νσης Αντιπλημμυρικών & Εγγειοβελτιωτικών Έργων (Δ19) της Γενικής Γραμματείας Υποδομών του Υπουργείου Υποδομών & Μεταφορών

⁴³ Σύμφωνα με το πρώτο στάδιο εφαρμογής της Κ.Υ.Α. Η.Π. 31822/1542/Ε103/2010 (ΦΕΚ 1108 Β'/2010) για την ενσωμάτωση της Οδηγίας 2007/60/ΕΚ στο εθνικό δίκαιο, από την Ειδική Γραμματεία Υδάτων, που αφορά στην «Προκαταρκτική αξιολόγηση των κινδύνων πλημμύρας» και τον προσδιορισμό των «Ζωνών Δυνητικά Υψηλού Κινδύνου Πλημμύρας» ανά Υδατικό Διαμέρισμα

⁴⁴ Σύμφωνα με τους Χάρτες Επικινδυνότητας Πλημμύρας που έχει εκδώσει η Ειδική Γραμματεία Υδάτων νυν Διεύθυνση Προστασίας και Διαχείρισης Υδάτινου Περιβάλλοντος της Γενικής Γραμματείας Φυσικού Περιβάλλοντος και Υδάτων του Υπουργείου

Η αποτύπωση αυτή αποβλέπει στο να διευκολύνει τις Περιφέρειες και Δήμους στη δρομολόγηση έργων και δράσεων που αφορούν τόσο τον έλεγχο λειτουργίας και τη συντήρηση των υφισταμένων έργων αντιπλημμυρικής προστασίας, όσο και στο προγραμματισμό και την εκτέλεση νέων έργων με βάση την αξιολόγηση των κινδύνων πλημμύρας, που συμβάλουν στην μείωση του κινδύνου εμφάνισης πλημμυρικών φαινομένων με δυσμενείς επιπτώσεις.

Στο ανωτέρω πλαίσιο, παρήχθησαν 14 χάρτες σε επίπεδο Περιφέρειας με διάσταση εκτύπωσης A1, οι οποίοι δύναται να αποσταλούν σε έντυπη ή ηλεκτρονική μορφή (αρχεία pdf) μετά από σχετικό αίτημα προς τη Δ/νση Σχεδιασμού & Αντιμετώπισης Εκτάκτων Αναγκών της ΓΓΠΠ. Οι χάρτες αυτοί στο άμεσο μέλλον, θα είναι διαθέσιμοι σε ηλεκτρονική μορφή (αρχεία pdf) σε όλους τους φορείς και στο κοινό μέσω της ιστοσελίδας της Γενικής Γραμματείας Πολιτικής Προστασίας.

ΜΕΡΟΣ ΕΚΤΟ

Με βάση τα ανωτέρω είναι προφανές ότι τα αντιπλημμυρικά έργα, οι καθαρισμοί υδατορεμάτων, κ.λπ., δεν εμπίπτουν άμεσα στην κατηγορία των έργων και δράσεων Πολιτικής Προστασίας που δρομολογούνται στο πλαίσιο εφαρμογής σχεδιασμού αντιμετώπισης εκτάκτων αναγκών και άμεσης/βραχείας διαχείρισης συνεπειών, σε εν εξελίξει, ή αμέσως μετά την εκδήλωση πλημμυρικών φαινομένων με καταστροφικές συνέπειες. Ωστόσο, τόσο ο έλεγχος λειτουργίας και η συντήρηση των υφισταμένων έργων αντιπλημμυρικής προστασίας, όσο και ο προγραμματισμός και η εκτέλεση νέων έργων με βάση την αξιολόγηση των κινδύνων πλημμύρας, συμβάλουν στην μείωση του κινδύνου εμφάνισης πλημμυρικών φαινομένων με δυσμενείς επιπτώσεις, οι οποίες ενδέχεται να οδηγήσουν σε καταστάσεις έκτακτης ανάγκης πολιτικής προστασίας.

ΜΕΡΟΣ ΕΒΔΟΜΟ

Ορισμοί

Σύμφωνα με το Νόμο 3199/2003 (ΦΕΚ Α΄ 280/9.12.2003) «Προστασία και διαχείριση των υδάτων - Εναρμόνιση με την Οδηγία 2000/60/ΕΚ του Ευρωπαϊκού Κοινοβουλίου και του Συμβουλίου της 23^{ης} Οκτωβρίου 2000:

- *«**Ποταμός** είναι σύστημα εσωτερικών υδάτων το οποίο ρέει, κατά το μεγαλύτερο μέρος του, στην επιφάνεια του εδάφους, αλλά το οποίο μπορεί, για ένα μέρος της διαδρομής του, να ρέει και υπογείως».*
- *«**Λεκάνη απορροής** ποταμού είναι η εδαφική έκταση από την οποία συγκεντρώνεται το σύνολο της απορροής, μέσω διαδοχικών ρευμάτων, ποταμών και, πιθανώς, λιμνών και παροχετεύεται στη θάλασσα με ενιαίο στόμιο ποταμού, εκβολές ή δέλτα».*
- *«**Υπολεκάνη** είναι η εδαφική έκταση από την οποία συγκεντρώνεται το σύνολο της απορροής μέσω σειράς ρευμάτων, ποταμών και, πιθανώς, λιμνών σε συγκεκριμένο σημείο υδάτινου ρεύματος (συνήθως λίμνης ή συμβολής ποταμών)».*
- *«**Περιοχή λεκάνης απορροής ποταμού** αντιστοιχεί στη θαλάσσια και χερσαία έκταση, που αποτελείται από μια ή περισσότερες γειτονικές λεκάνες απορροής ποταμού μαζί με τα συναφή υπόγεια και παράκτια ύδατα και αποτελεί τη βασική μονάδα με βάση την οποία γίνεται η διαχείριση και η προστασία των λεκανών απορροής ποταμού όπως ορίζεται στο άρθρο 5».*

Σύμφωνα με το άρθρο 2 της ΚΥΑ υπ' αριθμ. Η.Π. 31822/1542/Ε103 (ΦΕΚ Β'1108 21-07-2010), ως:

- **“Πλημμύρα”** ορίζεται «Η προσωρινή κατάκλυση του εδάφους από νερό το οποίο, υπό κανονικές συνθήκες, δεν είναι καλυμμένο από νερό. Αυτή περιλαμβάνει πλημμύρες από ποτάμια, ορεινούς χείμαρρους και υδατορεύματα εφήμερης ροής, υπερχειλίσεις λιμνών, και πλημμύρες από υπόγεια ύδατα και τη θάλασσα σε παράκτιες περιοχές. Ακόμη, περιλαμβάνει πλημμύρες από καταστροφές μεγάλων υδραυλικών έργων, όπως θραύσεις αναχωμάτων και φραγμάτων».
- **“Κίνδυνος πλημμύρας”** ορίζεται ο «συνδυασμός της πιθανότητας να λάβει χώρα πλημμύρα και των δυνητικών αρνητικών συνεπειών για την ανθρώπινη υγεία, το περιβάλλον, την πολιτιστική κληρονομιά και τις οικονομικές δραστηριότητες, που συνδέονται μ' αυτή την πλημμύρα».
- **“Επικινδυνότητα πλημμύρας”** ορίζεται «η δυνατότητα εμφάνισης πλημμύρας σε συγκεκριμένο χώρο (ποσοτικοποιούμενη μέσω του βάθους νερού, της ταχύτητας ροής ή άλλου χαρακτηριστικού υδρολογικού ή υδραυλικού μεγέθους) που αντιστοιχεί σε δεδομένη πιθανότητα υπέρβασης».

Περαιτέρω, σύμφωνα με το άρθρο 1 του Ν.4258/2014 (ΦΕΚ/τ. Α' / 94 14-04-2014):

- **«Υδατορέματα** ή υδατορεύματα ή ρέματα (μη πλεύσιμοι ποταμοί χείμαρροι, ρέματα και ρυάκια είναι οι φυσικές ή διευθετημένες διαμορφώσεις της επιφάνειας του εδάφους που είναι κύριοι αποδέκτες των υδάτων της επιφανειακής απορροής και διασφαλίζουν τη διόδυσή τους προς άλλους υδάτινους αποδέκτες σε χαμηλότερες στάθμες. Στην έννοια του υδατορέματος δεν περιλαμβάνονται τα εγγειοβελτιωτικά έργα, όπως αρδευτικές και αποστραγγιστικές τάφροι».
- **«Μικρά υδατορέματα** (επιφανειακές πτυχωσεις απορροής) είναι οι επιφανειακές πτυχωσεις του εδάφους που είναι αποδέκτες των υδάτων της επιφανειακής απορροής, με έκταση λεκάνης απορροής μικρότερης ή ίσης του 1,0 τχ., όταν βρίσκονται εκτός ορίων οικισμών ή σχεδίων πόλεως ή μικρότερης ή ίσης των 0,50 τχ. όταν βρίσκονται εντός ορίων οικισμών ή σχεδίων πόλεως. Ως σημείο έναρξης της μέτρησης της λεκάνης απορροής ορίζεται κάθε σημείο της βαθιάς γραμμής της επιφανειακής πτύχωσης».
- **«Κοίτη** είναι η φυσική ή διευθετημένη διαμόρφωση του εδάφους στην οποία ρέει μόνιμα ή περιοδικά το νερό του υδατορέματος. Δεν περιλαμβάνονται στην έννοια αυτή οι περιοχές μόνιμης ή περιοδικής κατάκλυσης των υδροτόπων».
- **«Όχθη (οχθιογραμμή)** είναι η γραμμή που ενώνει τα άνω άκρα κάθε πρανούς της κοίτης (φρύδι), όπου αυτή αποτελεί διακριτό μορφολογικό στοιχείο του περιβάλλοντος χώρου του υδατορέματος».
- **«Βαθιά γραμμή ή άξονας** είναι η γραμμή που ενώνει, τα βαθύτερα σημεία της κοίτης του υδατορέματος. Αν η φυσική κοίτη έχει αντικατασταθεί με τεχνικό έργο, βαθιά γραμμή νοείται ο άξονας του τεχνικού έργου».
- **«Ζώνη πλημμύρας** είναι η εδαφική περιοχή η οποία κατακλύζεται από τα πλημμυρικά νερά για συγκεκριμένη κάθε φορά περίοδο επαναφοράς και περικλείεται από τις γραμμές πλημμύρας».
- **«Οριογραμμές υδατορέματος** είναι οι πολυγωνικές γραμμές και από τις δύο πλευρές της βαθιάς γραμμής του υδατορέματος, που περιβάλλουν σωρευτικά: α) τις όχθες του υδατορέματος, β) τις γραμμές πλημμύρας και γ) οποιοδήποτε φυσικό ή τεχνητό στοιχείο, που

αποτελεί αναπόσπαστο μέρος του υδατορέματος, το οποίο έχει περιβαλλοντική αξία και χρήζει προστασίας».

- «**Οριοθέτηση** είναι η διαδικασία και η επικύρωση του καθορισμού των οριογραμμών του υδατορέματος, σύμφωνα με τη διαδικασία του άρθρου 3, με στόχο την εξασφάλιση της απρόσκοπτης απορροής των επιφανειακών νερών και την περιβαλλοντική προστασία του υδατορέματος».
- «**Ζώνη υδατορέματος** είναι η εδαφική περιοχή που περικλείεται από τις οριογραμμές του υδατορέματος».
- «**Διευθέτηση υδατορέματος** είναι η επέμβαση στο υδατόρεμα, με την εκτέλεση των αναγκαίων έργων με σκοπό τη βελτίωση των συνθηκών ροής, τη μείωση των κινδύνων από πλημμύρες και τον έλεγχο των διαβρώσεων και των αποθέσεων φερτών υλικών. Στα έργα αυτά περιλαμβάνεται και η εκτροπή του υδατορέματος, καθώς και η υποκατάστασή του με κλειστό ή ανοιχτό τεχνικό έργο στην ίδια ή διαφορετική θέση».

Αναφορικά με την έννοια του υδατορέματος σημειώνεται ότι, στην έννοια του υδατορέματος περιλαμβάνονται: οι ποταμοί στο σύνολο της έκτασής τους, καθώς και οι παραπόταμοι των ποταμών αυτών, τα ρέματα, τα ρυάκια, οι χείμαρροι, καθώς και οι τεχνητοί κλάδοι των ποταμών και ρεμάτων εάν αυτοί αποτελούν μέρος του φυσικού υδρογραφικού δικτύου και δεν αποτελούν εγγειοβελτιωτικό έργο ως μέρος αρδευτικού δικτύου (π.χ. αρδευτικές διώρυγες, αποστραγγιστικές τάφροι⁴⁵).

Στην έννοια του υδατορέματος δεν περιλαμβάνονται οι πλεύσιμοι ποταμοί για την οριοθέτηση των οποίων εφαρμόζεται ο Ν.2971/2001 (ΦΕΚ τ. Α' 285/19.12.2001) όπως τροποποιήθηκε και ισχύει. Τόσο ο Ν.4258/2014 (ΦΕΚ 94/Α'/2014), όσο και ο Ν.2971/2001 αναφέρονται σε «πλεύσιμους ποταμούς», πλην όμως, επειδή ένας ποταμός δεν δύναται να είναι πλεύσιμος καθ' όλο το μήκος του (από τις πηγές έως και την εκβολή), είναι αυτονόητο ότι και οι δύο νόμοι αναφέρονται ουσιαστικά σε πλεύσιμα τμήματα ποταμών².

Επισημαίνεται ότι τόσο ο Ν.4258/2014 όσο και ο Ν.2971/2001 δεν παρέχουν ορισμό, ή καθορίζουν αναγνωριστικά στοιχεία της «πλευσιμότητας» ούτε περιγράφονται σε αυτούς συγκεκριμένα τμήματα ποταμών ως πλεύσιμα.

Ο Ν.4258/2014 δεν διαφοροποιεί τα υδατορέματα σε συνεχούς ή διαλείπουσας ροής, καθώς ουσιαστικά η πρόβλεψη του νομοθέτη για την εφαρμογή του νόμου συμπεριλαμβάνει όλους τους κλάδους του υδρογραφικού δικτύου. Συνεπώς, στην έννοια του υδατορέματος περιλαμβάνονται και εκείνα τα ρέματα, χείμαρροι ή ρυάκια περιοδικής απορροής.

Σύμφωνα με τη ΚΥΑ 140055/2017 (ΦΕΚ 428/Β/2017), άρθρο 7, «Σε περίπτωση αμφιβολίας περί του χαρακτήρα τμήματος του υδρογραφικού δικτύου ως υδατορέματος, καθώς και για τα χαρακτηριστικά αυτού, αποφαινεται σχετικώς η αρμόδια Δ/ση Υδάτων της Αποκεντρωμένης Διοίκησης». Στην περίπτωση που το ερώτημα αναφέρεται στη πλευσιμότητα ή μη ποταμού/τμήματος ποταμού, δεδομένου ότι αρμοδιότητα για την εφαρμογή του Ν.2971/2001 έχουν τα κατά τόπους Αυτοτελή Γραφεία Δημόσιας Περιουσίας (Κτηματικές Υπηρεσίες), κρίνεται ότι θα πρέπει να ερωτώνται και οι εν λόγω υπηρεσίες.

⁴⁵ Σχετικό υπ. αριθμ. ΥΠΕΝ/ΔΠΔΥΠ/49374/898/31-05-2019 έγγραφο της Δ/σης Προστασίας & Διαχείρισης Υδάτινου Περιβάλλοντος, της Ειδικής Γραμματείας Υδάτων, του Υπουργείου Περιβάλλοντος & Ενέργειας και νυν Διεύθυνσης Προστασίας και Διαχείρισης Υδάτινου Περιβάλλοντος της Γενικής Γραμματείας Φυσικού Περιβάλλοντος και Υδάτων του Υπουργείου Περιβάλλοντος και Ενέργειας.

ΠΑΡΑΡΤΗΜΑ Ζ

ΠΑΡΑΡΤΗΜΑ Ζ – ΣΤΟΙΧΕΙΑ ΕΠΙΚΟΝΩΝΙΑΣ ΞΕΝΟΔΟΧΕΙΩΝ ΚΑΙ ΛΟΙΠΩΝ ΚΑΤΑΛΥΜΑΤΩΝ ΕΝΤΟΣ ΧΩΡΙΚΗΣ ΑΡΜΟΔΙΟΤΗΤΑΣ ΔΗΜΟΥ ΒΟΛΟΥ

Το παρόν προσαρτάται στο ΣΧΕΔΙΟ ΑΝΤΙΜΕΤΩΠΙΣΗΣ ΕΚΤΑΚΤΩΝ ΑΝΑΓΚΩΝ ΚΑΙ ΑΜΕΣΗΣ/ΒΡΑΧΕΙΑΣ ΔΙΑΧΕΙΡΙΣΗΣ ΣΥΝΕΠΕΙΩΝ ΑΠΟ ΤΗΝ ΕΚΔΗΛΩΣΗ ΠΛΗΜΜΥΡΙΚΩΝ ΦΑΙΝΟΜΕΝΩΝ ΤΟΥ ΔΗΜΟΥ ΒΟΛΟΥ και αποτελεί αναπόσπαστο τμήμα του.

Ακολούθως παρατίθεται κατάλογος όλων των Ξενοδοχειακών μονάδων και λοιπών καταλυμάτων εντός της χωρικής αρμοδιότητας του Δήμου Βόλου με τα ακόλουθα στοιχεία:

Πίνακας Ζ-1. Κατάλογος Ξενοδοχειακών μονάδων Δήμου Βόλου.

A/A	Όνομα Επιχείρησης	Είδος Καταλύματος	Ιδιοκτήτης / υπεύθυνος λειτουργίας	Δυναμικότητα (αρ. δωματίων / κλινών)	Περίοδος Λειτουργίας	Διεύθυνση	Τηλέφωνο Επικοινωνίας
1	DOMOTEL XENIA VOLOS	5*	ΘΕΟΔΩΡΟΣ ΧΑΤΖΗΜΜΑΝΟΥΗΛ	79/137	ΟΛΟ ΤΟ ΧΡΟΝΟ	Ν.ΠΛΑΣΤΗΡΑ 1, ΒΟΛΟΣ	2421092700 2421037793 2421037796 2421092740

Σχέδιο Αντιμετώπισης Εκτάκτων Αναγκών από την εκδήλωση Πλημμυρικών φαινομένων Δήμου Βόλου
Έκδοση 2025-26

A/A	Όνομα Επιχείρησης	Είδος Καταλύματος	Ιδιοκτήτης / υπεύθυνος λειτουργίας	Δυναμικότητα (αρ. δωματίων / κλινών)	Περίοδος Λειτουργείας	Διεύθυνση	Τηλέφωνο Επικοινωνίας
2	VOLOS PALACE ΞΕΝΟΔΟΧΕΙΟ	4*	Ι.ΚΩΣΤΑΓΚΟΓΚΟ Υ	72/119	ΟΛΟ ΤΟ ΧΡΟΝΟ	ΞΕΝΟΦΩΝΤΟΣ & ΘΡΑΚΩΝ, ΒΟΛΟΣ	2421076501 2421076505
3	ΠΑΡΚ ΞΕΝΟΔΟΧΕΙΟ	4*	ΜΙΛ. ΜΟΥΣΤΑΚΑΛΗΣ	112/213	ΟΛΟ ΤΟ ΧΡΟΝΟ	ΔΕΛΗΓΕΩΡΓΗ 2, ΒΟΛΟΣ	2421036511 242103612 2421036515
4	ΑΙΓΛΗ ΞΕΝΟΔΟΧΕΙΟ	3*	Β.ΧΑΛΕΒΑΣ	77/154	ΟΛΟ ΤΟ ΧΡΟΝΟ	ΑΡΓΟΝΑΥΤΩΝ 24, ΒΟΛΟΣ	2421025691 2421024471
5	ΑΛΕΞΑΝΔΡΟΣ ΞΕΝΟΔΟΧΕΙΟ	3*	Κ.ΚΛΗΜΕΝΤΟΠΟ ΥΛΟΣ	78/134	ΟΛΟ ΤΟ ΧΡΟΝΟ	ΤΟΠΑΛΗ 3, ΒΟΛΟΣ	2421031221 2421031224
6	ΗΛΕΚΤΡΑ ΞΕΝΟΔΟΧΕΙΟ	3*	Κ. ΚΛΗΜΕΝΤΟΠΟΥΛΟΣ	38/71	ΟΛΟ ΤΟ ΧΡΟΝΟ	ΤΟΠΑΛΗ 16, ΒΟΛΟΣ	2421032671 2421032674
7	ΚΥΨΕΛΗ ΞΕΝΟΔΟΧΕΙΟ	3*	ΔΗΜ. ΤΣΑΚΛΑΣ	37/70	ΟΛΟ ΤΟ ΧΡΟΝΟ	ΑΓ.ΝΙΚΟΛΑΟΥ 1, ΒΟΛΟΣ	2421024420
8	ΝΕΦΕΛΗ ΞΕΝΟΔΟΧΕΙΟ	3*	Β. ΑΝΑΣΤΑΣΙΟΥ	53/100	ΟΛΟ ΤΟ ΧΡΟΝΟ	ΚΟΥΜΟΥΝΔΟΥΡΟΥ 10, ΒΟΛΟΣ	2421030211 2421030213
9	ΑΔΜΗΤΟΣ ΞΕΝΟΔΟΧΕΙΟ	2*	Α. ΚΑΡΑΜΠΕΡΗΣ	33/57	ΟΛΟ ΤΟ ΧΡΟΝΟ	ΑΘ.ΔΙΑΚΟΥ 3, ΒΟΛΟΣ	2421021118 2421021119
10	ΑΥΡΑ ΞΕΝΟΔΟΧΕΙΟ	2*	Μ. ΤΑΛΑΔΙΑΝΟΥ	26/47	ΟΛΟ ΤΟ ΧΡΟΝΟ	ΣΟΛΩΝΟΣ 5, ΒΟΛΟΣ	2421025370
11	ΦΙΛΙΠΠΟΣ ΞΕΝΟΔΟΧΕΙΟ	2*	ΖΑΧ.ΧΗΡΑΣ	39/73	ΟΛΟ ΤΟ ΧΡΟΝΟ	ΣΟΛΩΝΟΣ 7, ΒΟΛΟΣ	2421037607 2421037608
12	ΑΝΑΣΤΑΣΙΑ ΞΕΝΟΔΟΧΕΙΟ	1*	Ε. ΤΣΑΜΠΑΡΛΗΣ	13/21	ΟΛΟ ΤΟ ΧΡΟΝΟ	ΜΑΚΕΔΟΝΙΑΣ 38, ΝΕΑ ΙΩΝΙΑ	2421064988 2421085089
13	ΑΡΓΩ ΞΕΝΟΔΟΧΕΙΟ	1*	ΝΙΚ. ΠΑΠΑΝΙΚΟΛΑΟΥ	22/41	ΟΛΟ ΤΟ ΧΡΟΝΟ	ΔΗΜΗΤΡΙΑΔΟΣ 135, ΒΟΛΟΣ	2421025372 2421037680
14	ΙΑΣΩΝ ΞΕΝΟΔΟΧΕΙΟ	1*	Α.ΤΣΙΜΠΟΥΚΗΣ	37/70	ΟΛΟ ΤΟ ΧΡΟΝΟ	ΠΑΥΛΟΥ ΜΕΛΑ 1, ΒΟΛΟΣ	2421026075 2421026975

Σχέδιο Αντιμετώπισης Εκτάκτων Αναγκών από την εκδήλωση Πλημμυρικών φαινομένων Δήμου Βόλου
Έκδοση 2025-26

A/A	Όνομα Επιχείρησης	Είδος Καταλύματος	Ιδιοκτήτης / υπεύθυνος λειτουργίας	Δυναμικότητα (αρ. δωματίων / κλινών)	Περίοδος Λειτουργείας	Διεύθυνση	Τηλέφωνο Επικοινωνίας
15	ΡΟΥΣΣΑΣ ΞΕΝΟΔΟΧΕΙΟ	1*	ΝΙΚ.ΡΟΥΣΣΑΣ	15/29	ΟΛΟ ΤΟ ΧΡΟΝΟ	Ι.ΤΖΑΝΟΥ 1, ΒΟΛΟΣ	2421021732 2421022987
16	ΑΡΧΟΝΤΙΚΟ ΤΑΦΥΛΛΗ 1891	4*	ΤΑΦΥΛΛΗΣ ΙΩΑΝΝΗΣ	6/11	ΟΛΟ ΤΟ ΧΡΟΝΟ	ΑΓΙΑ ΤΡΙΑΔΑ ΙΩΛΚΟΥ ΑΝΩ ΒΟΛΟΣ	2421049844
17	1910 LIFESTYLE HOTEL	4*		23/50	ΟΛΟ ΤΟ ΧΡΟΝΟ	ΔΗΜΗΤΡΙΑΔΟΣ 25 & 54ΟΥ ΣΥΝΤΑΓΜΑΤΟΣ, ΒΟΛΟΣ	2421023088 2421076254
18	MAGNES HOTEL	4*	ΤΖΑΝΑΣ Κ. - ΣΑΚΕΛΛΑΡΙΟΥ Φ	54/132	ΟΛΟ ΤΟ ΧΡΟΝΟ	ΙΩΛΚΟΥ 97 & ΑΧΙΛΛΟΠΟΥΛΟΥ	2421421400
19	AZUR HOTEL	4*		36/75	ΟΛΟ ΤΟ ΧΡΟΝΟ	ΑΓ. ΝΙΚΟΛΑΟΥ 3, ΒΟΛΟΣ	2421025111
20	ΔΕΥΚΑΛΙΩΝ ΞΕΝΟΔΟΧΕΙΟ	2*	ΧΡΗΣΤΟΣ ΤΖΑΛΑΒΡΕΤΑΣ	39/79	ΟΛΟ ΤΟ ΧΡΟΝΟ	ΑΛΛΗ ΜΕΡΙΑ ΒΟΛΟΥ	2421046509 6977411113
21	VALIS ΞΕΝΟΔΟΧΕΙΟ	4*	ΜΠΟΤΣΙΒΑΛΗΣ	49/99	ΟΛΟ ΤΟ ΧΡΟΝΟ	ΑΓΡΙΑ	2428097260 2428097265
22	VALIS TWO ΞΕΝΟΔΟΧΕΙΟ	5*	ΜΠΟΤΣΙΒΑΛΗΣ	61/99	ΟΛΟ ΤΟ ΧΡΟΝΟ	ΑΓΡΙΑ	2428097260
23	ΒΑΡΒΑΡΑ ΞΕΝΟΔΟΧΕΙΟ	2*	Π.ΚΑΡΚΑΛΑ	10/19	ΟΛΟ ΤΟ ΧΡΟΝΟ	ΑΓΡΙΑ	2428092367
24	ΜΠΑΛΛΑΣ ΞΕΝΟΔΟΧΕΙΟ	1*	ΜΠΑΛΛΑΣ ΜΑΡΙΟΣ	12/24	ΟΛΟ ΤΟ ΧΡΟΝΟ	ΑΓΡΙΑ	2428092926
25	ΑΡΧΟΝΤΙΚΟ ΤΣΑΚΝΑΚΗ-ΜΑΝΩΛΙΑ ΠΑΡΑΔΟΣΙΑΚΟ ΚΑΤΑΛΥΜΑ	4*	Π. ΜΠΟΤΣΙΒΑΛΗΣ	4/12	ΟΛΟ ΤΟ ΧΡΟΝΟ	ΑΝΩ ΛΕΧΩΝΙΑ	2428093517
26	ΛΑΟΔΑΜΕΙΑ ΞΕΝΟΔΟΧΕΙΟ	4*	ΧΡ.ΑΣΔΕΡΑΚΗΣ	28/48	ΟΛΟ ΤΟ ΧΡΟΝΟ	ΝΕΑ ΑΓΧΙΑΛΟΣ	2428078800

Σχέδιο Αντιμετώπισης Εκτάκτων Αναγκών από την εκδήλωση Πλημμυρικών φαινομένων Δήμου Βόλου
Έκδοση 2025-26

A/A	Όνομα Επιχείρησης	Είδος Καταλύματος	Ιδιοκτήτης / υπεύθυνος Λειτουργίας	Δυναμικότητα (αρ. δωματίων / κλινών)	Περίοδος Λειτουργείας	Διεύθυνση	Τηλέφωνο Επικοινωνίας
27	ΠΡΩΤΕΣΙΛΑΟΣ ΞΕΝΟΔΟΧΕΙΟ	2*	ΧΡ.ΑΣΔΕΡΑΚΗΣ	40/78	ΟΛΟ ΤΟ ΧΡΟΝΟ	ΝΕΑ ΑΓΧΙΑΛΟΣ	2428076310 2428076842
28	ΠΥΡΑΣΣΟΣ ΞΕΝΟΔΟΧΕΙΟ	1*	ΑΡΙΑΔΝΗ ΑΣΔΕΡΑΚΗ	20/41	ΟΛΟ ΤΟ ΧΡΟΝΟ	ΝΕΑ ΑΓΧΙΑΛΟΣ	2428076256 2428076449
29	ΤΟΚΑΛΗΣ ΞΕΝΟΔΟΧΕΙΟ	2*	ΕΛ.ΤΟΚΑΛΗ	34/66	ΟΛΟ ΤΟ ΧΡΟΝΟ	ΝΕΑ ΑΓΧΙΑΛΟΣ	2428077578 2428077577
30	ΜΕΓΑΣ ΑΛΕΞΑΝΔΡΟΣ ΞΕΝΟΔΟΧΕΙΟ	2*	ΑΝΑΓΝΩΣΤΟΥ ΟΔΥΣΣΕΑΣ	19/40	ΟΛΟ ΤΟ ΧΡΟΝΟ	ΝΕΑ ΑΓΧΙΑΛΟΣ	2428076752
31	ΚΑΛΛΟΝΗ ΞΕΝΟΔΟΧΕΙΟ	3*	Κ. ΠΑΠΑΔΟΠΟΥΛΟΣ	39/78	ΟΛΟ ΤΟ ΧΡΟΝΟ	ΝΕΕΣ ΠΑΓΑΣΕΣ	2421088240 2421088241
32	ΦΙΛΟΞΕΝΙΑ ΞΕΝΟΔΟΧΕΙΟ	2*	ΠΑΠΑΔΗΜΟΣ ΓΕΩΡΓΙΟΣ	21/49	ΟΛΟ ΤΟ ΧΡΟΝΟ	ΝΕΕΣ ΠΑΓΑΣΕΣ	2421088336 2421088372
33	ΓΙΟΥΛΙ ΞΕΝΟΔΟΧΕΙΟ	1*	ΠΗΝΕΛΟΠΗ ΚΑΡΑΓΙΑΝΝΗ - ΜΠΟΝΟΒΑ	22/43	ΟΛΟ ΤΟ ΧΡΟΝΟ	ΝΕΕΣ ΠΑΓΑΣΕΣ	2421088273
34	ΚΑΡΑΓΙΑΝΝΗΣ ΞΕΝΟΔΟΧΕΙΟ	1*	ΑΣΗΜΕΝΙΑ ΚΟΥΛΕΡΑ	25/41	ΟΛΟ ΤΟ ΧΡΟΝΟ	ΝΕΕΣ ΠΑΓΑΣΕΣ	2421088282
35	ΣΤΕΛΛΑ ΞΕΝΟΔΟΧΕΙΟ	1*	ΚΑΛΑΜΠΟΚΑ ΑΠΟΣΤΟΛΙΑ	16/32	ΟΛΟ ΤΟ ΧΡΟΝΟ	ΝΕΕΣ ΠΑΓΑΣΕΣ	2421088089
36	ΑΠΟΛΑΥΣΗ ΞΕΝΟΔΟΧΕΙΟ	2*	ΣΟΥΪΠΑ ΕΡΗΝΗ	21/33	ΟΛΟ ΤΟ ΧΡΟΝΟ	ΝΕΕΣ ΠΑΓΑΣΕΣ	2421088298 2421088915
37	ΓΟΡΓΟΝΑ ΞΕΝΟΔΟΧΕΙΟ	1*	ΒΟΥΛΓΑΡΗ ΕΛΕΥΘΕΡΙΑ	10/24	ΟΛΟ ΤΟ ΧΡΟΝΟ	ΝΕΕΣ ΠΑΓΑΣΕΣ	2421088041
38	ΚΕΝΤΑΥΡΟΣ ΞΕΝΟΔΟΧΕΙΟ	2*	ΑΠ.ΜΑΧΑΙΡΑΣ	17/34	ΟΛΟ ΤΟ ΧΡΟΝΟ	ΑΓΙΟΣ ΛΑΥΡΕΝΤΙΟΣ ΑΓΡΙΑΣ	2428096224
39	ΑΡΧΟΝΤΙΚΟ 1716 ΠΑΡΑΔΟΣΙΑΚΟ	4*	ΤΑΣΙΟΠΟΥΛΟΣ ΒΑΪΟΣ	5/18	ΟΛΟ ΤΟ ΧΡΟΝΟ	ΑΓΙΟΣ ΛΑΥΡΕΝΤΙΟΣ ΑΓΡΙΑΣ	2428096002

Σχέδιο Αντιμετώπισης Εκτάκτων Αναγκών από την εκδήλωση Πλημμυρικών φαινομένων Δήμου Βόλου
Έκδοση 2025-26

A/A	Όνομα Επιχείρησης	Είδος Καταλύματος	Ιδιοκτήτης / υπεύθυνος λειτουργίας	Δυναμικότητα (αρ. δωματίων / κλινών)	Περίοδος Λειτουργείας	Διεύθυνση	Τηλέφωνο Επικοινωνίας
	ΚΑΤΑΛΥΜΑ						
40	ΔΡΥΑΔΕΣ ΞΕΝΟΔΟΧΕΙΟ	3*	ΔΗΜ ΚΑΙ ΑΠΟΣΤΟΛΟΣ ΜΑΧΑΙΡΑΣ	18/37	ΟΛΟ ΤΟ ΧΡΟΝΟ	ΑΓΙΟΣ ΛΑΥΡΕΝΤΙΟΣ ΑΓΡΙΑΣ	2428096110
41	ΑΡΧΟΝΤΙΚΟ ΤΗΣ ΜΕΛΛΙΩΣ ΠΑΡΑΔΟΣΙΑΚΟ ΚΑΤΑΛΥΜΑ	4*	ΖΟΠΑ ΑΛΕΞΙΟΣ	5/13	ΟΛΟ ΤΟ ΧΡΟΝΟ	ΑΓΙΟΣ ΛΑΥΡΕΝΤΙΟΣ ΑΓΡΙΑΣ	2428096292
42	ΗΛΙΟΠΕΤΡΑ ΠΑΡΑΔΟΣΙΑΚΟ ΚΑΤΑΛΥΜΑ	3*	ΘΕΑΝΩ ΜΠΕΝΤΟΥ	5/17	ΟΛΟ ΤΟ ΧΡΟΝΟ	ΑΓΙΟΣ ΛΑΥΡΕΝΤΙΟΣ ΑΓΡΙΑΣ	2428096406
43	ΠΑΛΙΟ ΕΛΑΙΟΤΡΙΒΕΙΟ ΠΑΡΑΔΟΣΙΑΚΟ ΚΑΤΑΛΥΜΑ	4*		7/19	ΟΛΟ ΤΟ ΧΡΟΝΟ	ΑΓΙΟΣ ΛΑΥΡΕΝΤΙΟΣ ΑΓΡΙΑΣ	2428096481
44	ΑΡΧΟΝΤΙΚΟ ΤΕΡΠΟΥ ΠΑΡΑΔΟΣΙΑΚΟ ΚΑΤΑΛΥΜΑ	4*	ΤΕΡΠΟΣ ΒΛΑΣΙΟΣ	9/20	ΟΛΟ ΤΟ ΧΡΟΝΟ	ΑΓΙΟΣ ΒΛΑΣΙΟΣ ΑΓΡΙΑΣ	2428093800 2428093000
45	ΑΡΧΟΝΤΙΚΟ ΣΑΡΑΤΣΗ / DEMEURE SARATSI / MAISON TRADITIONELLE	3*	ΣΑΡΑΤΣΗ	5/14	ΟΛΟ ΤΟ ΧΡΟΝΟ	ΑΝΑΚΑΣΙΑ	2428093517
46	ΑΝΑΜΑΡ ΠΗΛΙΟ ΡΙΖΟΡΤ	4*	Γ. ΚΟΛΕΛΗΣ	38/68	ΟΛΟ ΤΟ ΧΡΟΝΟ	ΧΑΝΙΑ	2428096600
47	ΧΑΝΙΑ ΠΑΛΛΑΣ ΞΕΝΟΔΟΧΕΙΟ	4*	ΑΛ. ΖΑΧΑΡΗΣ	21/41	ΟΛΟ ΤΟ ΧΡΟΝΟ	ΧΑΝΙΑ	2428096400

Σχέδιο Αντιμετώπισης Εκτάκτων Αναγκών από την εκδήλωση Πλημμυρικών φαινομένων Δήμου Βόλου
Έκδοση 2025-26

A/A	Όνομα Επιχείρησης	Είδος Καταλύματος	Ιδιοκτήτης / υπεύθυνος Λειτουργίας	Δυναμικότητα (αρ. δωματίων / κλινών)	Περίοδος Λειτουργείας	Διεύθυνση	Τηλέφωνο Επικοινωνίας
48	ΧΑΝΙΑ ΞΕΝΟΔΟΧΕΙΟ	3*	ΑΛΕΞΑΝΔΡΟΣ ΖΑΧΑΡΗΣ	25/47	ΟΛΟ ΤΟ ΧΡΟΝΟ	ΧΑΝΙΑ	2428096421 2428096400
49	ΜΑΝΘΟΣ ΞΕΝΟΔΟΧΕΙΟ	3*	Κ.ΚΕΦΑΛΑΣ	40/90	ΟΛΟ ΤΟ ΧΡΟΝΟ	ΧΑΝΙΑ	2428096402 2428096405
50	ΤΑΣΙΑ ΞΕΝΟΔΟΧΕΙΟ	3*	ΑΝ.ΚΟΚΚΙΝΗ	21/42	ΟΛΟ ΤΟ ΧΡΟΝΟ	ΧΑΝΙΑ	2428096397 2428096323
51	ΧΑΝΙ ΤΟΥ ΖΗΣΗ ΞΕΝΟΔΟΧΕΙΟ	2*	Ζ.ΣΤΑΜΑΤΗΣ	33/59	ΟΛΟ ΤΟ ΧΡΟΝΟ	ΧΑΝΙΑ	2428096414 2428096426
52	ΠΛΕΙΑΔΕΣ ΞΕΝΟΔΟΧΕΙΟ	3*		11/25	ΟΛΟ ΤΟ ΧΡΟΝΟ	ΧΑΝΙΑ	6945583131
53	ΣΤΕΒΑΛΙΑ ΞΕΝΟΔΟΧΕΙΟ	3*	Α. ΣΟΥΛΑΚΟΥΔΗ	17/39	ΟΛΟ ΤΟ ΧΡΟΝΟ	ΚΑΤΗΧΩΡΙ ΠΟΡΤΑΡΙΑΣ	2428090199
54	ΗΛΙΑΝΝΑ ΞΕΝΟΔΟΧΕΙΟ	3*	ΜΑΥΡΟΜΥΤΗ ΒΑΣΙΛΙΚΗ	10/22	ΟΛΟ ΤΟ ΧΡΟΝΟ	ΚΑΤΗΧΩΡΙ ΠΟΡΤΑΡΙΑΣ	2428099489
55	ΑΡΧΟΝΤΙΚΟ ΑΡΓΥΡΩ ΠΑΡΑΔΟΣΙΑΚΟ ΚΑΤΑΛΥΜΑ	4*	ΚΥΡΑΝΗ ΟΥΡΑΝΙΑ	8/21	ΟΛΟ ΤΟ ΧΡΟΝΟ	ΜΑΚΡΙΝΙΤΣΑ	2428099355
56	ΑΔΑΜ ΞΕΝΟΔΟΧΕΙΟ	2*	ΜΑΡΙΑ ΑΔΑΜ	13/26	ΟΛΟ ΤΟ ΧΡΟΝΟ	ΜΑΚΡΙΝΙΤΣΑ	2428099527
57	ΑΡΧΟΝΤΙΚΟ ΚΙΡΜΗΛΗ ΠΑΡΑΔΟΣΙΑΚΟ ΚΑΤΑΛΥΜΑ	4*	Κ. ΚΙΡΜΙΛΗΣ	5/10	ΟΛΟ ΤΟ ΧΡΟΝΟ	ΜΑΚΡΙΝΙΤΣΑ	2428099749 6948603235
58	ΑΡΧΟΝΤΙΚΟ ΟΛΒΙΑ ΠΑΡΑΔΟΣΙΑΚΟ ΚΑΤΑΛΥΜΑ	4*	ΜΙΧΑΕΛΑ ΙΩΑΝΝΑ ΠΑΠΑΔΟΠΟΥΛΟΥ	10/22	ΟΛΟ ΤΟ ΧΡΟΝΟ	ΜΑΚΡΙΝΙΤΣΑ	2428099611

Σχέδιο Αντιμετώπισης Εκτάκτων Αναγκών από την εκδήλωση Πλημμυρικών φαινομένων Δήμου Βόλου
Έκδοση 2025-26

A/A	Όνομα Επιχείρησης	Είδος Καταλύματος	Ιδιοκτήτης / υπεύθυνος Λειτουργίας	Δυναμικότητα (αρ. δωματίων / κλινών)	Περίοδος Λειτουργείας	Διεύθυνση	Τηλέφωνο Επικοινωνίας
59	ΚΕΝΤΑΥΡΟΣ ΞΕΝΟΔΟΧΕΙΟ	2*	ΜΑΡΕΔΗ ΑΘΑΝΑΣΙΑ	9/17	ΟΛΟ ΤΟ ΧΡΟΝΟ	ΜΑΚΡΙΝΙΤΣΑ	2428099075 6974789934
60	ΠΑΝΔΩΡΑ ΠΑΡΑΔΟΣΙΑΚΟ ΚΑΤΑΛΥΜΑ	4*	ΜΑΡΙΑ ΧΕΛΗ	9/17	ΟΛΟ ΤΟ ΧΡΟΝΟ	ΜΑΚΡΙΝΙΤΣΑ	2428099404
61	ΦΕΡΤΕΚΛΙΔΗ ΠΑΡΑΔΟΣΙΑΚΟ ΚΑΤΑΛΥΜΑ	4*	Ε.ΦΕΡΤΕΚΛΙΔΗΣ- Α.ΦΕΡΤΕΚΛΙΔΗ	3/11	ΟΛΟ ΤΟ ΧΡΟΝΟ	ΜΑΚΡΙΝΙΤΣΑ	2428099821 6978997988
62	ΜΕΛΑΝΘΗ ΠΑΡΑΔΟΣΙΑΚΟΣ ΞΕΝΩΝΑΣ	4*	ΒΑΣΙΛΙΚΗ ΜΠΑΚΟΥ	17/38	ΟΛΟ ΤΟ ΧΡΟΝΟ	ΜΑΚΡΙΝΙΤΣΑ	2428099977
63	ΑΡΧΟΝΤΙΚΟ ΔΙΟΜΗΔΗ ΠΑΡΑΔΟΣΙΑΚΟ ΚΑΤΑΛΥΜΑ	3*	Α.ΡΟΥΤΣΟΣ	12/26	ΟΛΟ ΤΟ ΧΡΟΝΟ	ΜΑΚΡΙΝΙΤΣΑ	2428099430 2428099090
64	ΑΡΧΟΝΤΙΚΟ ΕΥΗΛΙΟΝ ΠΑΡΑΔΟΣΙΑΚΟ ΚΑΤΑΛΥΜΑ	4*	ΙΩΑΝΝΗΣ ΚΙΣΚΙΝΗΣ	9/16	ΟΛΟ ΤΟ ΧΡΟΝΟ	ΜΑΚΡΙΝΙΤΣΑ	2428099777
65	ΘΕΟΦΙΛΟΣ ΠΑΡΑΔΟΣΙΑΚΟ ΚΑΤΑΛΥΜΑ	4*	ΜΑΡΙΑ ΑΔΑΜ	5/8	ΟΛΟ ΤΟ ΧΡΟΝΟ	ΜΑΚΡΙΝΙΤΣΑ	2428099435
66	ΑΡΧΟΝΤΙΚΟ ΡΕΠΑΝΑ ΠΑΡΑΔΟΣΙΑΚΟ ΚΑΤΑΛΥΜΑ	4*	ΡΕΠΑΝΑ ΔΗΜΗΤΡΑ	5/10	ΟΛΟ ΤΟ ΧΡΟΝΟ	ΜΑΚΡΙΝΙΤΣΑ	2428099067 2421055870
67	ΑΡΧΟΝΤΙΚΟ ΣΙΣΙΛΙΑΝΟΥ ΠΑΡΑΔΟΣΙΑΚΟ ΚΑΤΑΛΥΜΑ	5*	ΜΑΡ. ΜΠΕΖΟΥ	8/18	ΟΛΟ ΤΟ ΧΡΟΝΟ	ΜΑΚΡΙΝΙΤΣΑ	2428099556

Σχέδιο Αντιμετώπισης Εκτάκτων Αναγκών από την εκδήλωση Πλημμυρικών φαινομένων Δήμου Βόλου
Έκδοση 2025-26

A/A	Όνομα Επιχείρησης	Είδος Καταλύματος	Ιδιοκτήτης / υπεύθυνος λειτουργίας	Δυναμικότητα (αρ. δωματίων / κλινών)	Περίοδος Λειτουργείας	Διεύθυνση	Τηλέφωνο Επικοινωνίας
68	ΘΕΟΔΩΡΑ ΠΑΡΑΔΟΣΙΑΚΟ ΚΑΤΑΛΥΜΑ	3*	ΑΓΓΕΛΟΣ ΚΑΙ ΝΙΚΟΛΑΟΣ ΕΛΑΦΡΟΣ	8/16	ΟΛΟ ΤΟ ΧΡΟΝΟ	ΜΑΚΡΙΝΙΤΣΑ	2428099179
69	ΑΡΧΟΝΤΙΚΟ ΚΑΡΑΜΑΡΛΗ ΠΑΡΑΔΟΣΙΑΚΟ ΚΑΤΑΛΥΜΑ	3*	Γ.ΚΑΡΑΜΑΡΛΗΣ	15/22	ΟΛΟ ΤΟ ΧΡΟΝΟ	ΜΑΚΡΙΝΙΤΣΑ	2428099570 2421021179
70	ΑΡΧΟΝΤΙΚΟ ΚΟΙΛΙΑ ΠΑΡΑΔΟΣΙΑΚΟ ΚΑΤΑΛΥΜΑ	3*	Ν. ΚΟΙΛΙΑΣ	6/12	ΟΛΟ ΤΟ ΧΡΟΝΟ	ΜΑΚΡΙΝΙΤΣΑ	2428099001
71	ΑΡΧΟΝΤΙΚΟ ΜΑΡΓΑΡΙΤΗ ΠΑΡΑΔΟΣΙΑΚΟ ΚΑΤΑΛΥΜΑ	5*	ΜΑΡΓΑΡΙΤΟΥ ΠΑΡΑΣΚΕΥΗ	7/13	ΟΛΟ ΤΟ ΧΡΟΝΟ	ΜΑΚΡΙΝΙΤΣΑ	2428090200 2428099206
72	ΑΡΧΟΝΤΙΚΟ ΜΑΡΓΑΡΙΤΗ ΠΑΡΑΔΟΣΙΑΚΟ ΚΑΤΑΛΥΜΑ 2	5*	ΜΑΡΓΑΡΙΤΟΥ ΠΑΡΑΣΚΕΥΗ	6/14	ΟΛΟ ΤΟ ΧΡΟΝΟ	ΜΑΚΡΙΝΙΤΣΑ	2428099206
73	ΞΕΝΙΑ PALACE ΞΕΝΟΔΟΧΕΙΟ	4*	Χ. ΔΗΜΑΣ	75/152	ΟΛΟ ΤΟ ΧΡΟΝΟ	ΠΟΡΤΑΡΙΑ	2428099980 2428099983
74	ΠΗΛΙΟΝ ΘΕΡΕΤΡΟ ΞΕΝΟΔΟΧΕΙΟ	4*	ΠΕΤΣΑΣ	36/78	ΟΛΟ ΤΟ ΧΡΟΝΟ	ΠΟΡΤΑΡΙΑ	2428099990 2428099930 2428099940
75	ΒΑΛΕΝΗ ΜΠΟΥΤΙΚ ΧΟΤΕΛ - VALENI BOUTIQUE HOTEL	4*	ΒΑΛΕΝΗ	15/32	ΟΛΟ ΤΟ ΧΡΟΝΟ	ΠΟΡΤΑΡΙΑ	2428090206 2428090207
76	ΜΠΕΛΙΝΑ	4*	ΕΥΜΟΡΦΙΑ ΜΠΕΚΑ	10/18	ΟΛΟ ΤΟ ΧΡΟΝΟ	ΠΟΡΤΑΡΙΑ	2428099890

Σχέδιο Αντιμετώπισης Εκτάκτων Αναγκών από την εκδήλωση Πλημμυρικών φαινομένων Δήμου Βόλου
Έκδοση 2025-26

A/A	Όνομα Επιχείρησης	Είδος Καταλύματος	Ιδιοκτήτης / υπεύθυνος λειτουργίας	Δυναμικότητα (αρ. δωματίων / κλινών)	Περίοδος Λειτουργείας	Διεύθυνση	Τηλέφωνο Επικοινωνίας
	ΞΕΝΟΔΟΧΕΙΟ						
77	ΕΡΩΦΙΛΗ ΞΕΝΟΔΟΧΕΙΟ	3*	ΓΡΗΓΟΡΙΟΣ ΔΗΜ. ΚΟΝΤΟΡΙΖΟΣ	14/40	ΟΛΟ ΤΟ ΧΡΟΝΟ	ΠΟΡΤΑΡΙΑ	2428099916 2428099936
78	ΜΟΝΤΑΝΙΑ ΒΕΡΝΤΕ ΞΕΝΟΔΟΧΕΙΟ	3*	Ι. ΚΟΝΤΟΡΙΖΟΣ	22/51	ΟΛΟ ΤΟ ΧΡΟΝΟ	ΠΟΡΤΑΡΙΑ	2428099757
79	ΠΟΡΤΑΡΙΑ ΞΕΝΟΔΟΧΕΙΟ	4*	Κ.ΘΕΟΔΩΡΟΥ	80/144	ΟΛΟ ΤΟ ΧΡΟΝΟ	ΠΟΡΤΑΡΙΑ	2428099014 2428099541 2428090000
80	ΑΛΚΗΣΤΙΣ ΞΕΝΟΔΟΧΕΙΟ	2*	Β. ΤΑΡΝΑΤΟΡΟΣ	47/87	ΟΛΟ ΤΟ ΧΡΟΝΟ	ΠΟΡΤΑΡΙΑ	2428099828 2428099175
81	ΕΣΤΙΑ ΞΕΝΟΔΟΧΕΙΟ	2*	Σ.ΔΙΑΚΟΥΜΗΣ	10/16	ΟΛΟ ΤΟ ΧΡΟΝΟ	ΠΟΡΤΑΡΙΑ	2428099880
82	ΚΑΡΑΒΟΣ ΞΕΝΟΔΟΧΕΙΟ	3*	Κ.ΘΕΟΔΩΡΟΥ	9/17	ΟΛΟ ΤΟ ΧΡΟΝΟ	ΠΟΡΤΑΡΙΑ	2428099900 6945646881
83	ΚΡΙΤΣΑ ΓΑΣΤΡΟΝΟΜΥ ΞΕΝΟΔΟΧΕΙΟ	3*	ΕΛ.ΚΑΡΑΙΣΚΟΥ	8/12	ΟΛΟ ΤΟ ΧΡΟΝΟ	ΠΟΡΤΑΡΙΑ	2428099121 2428090006
84	ΠΑΛΛΑΔΙΟ ΙΙ ΠΑΡΑΔΟΣΙΑΚΟ ΚΑΤΑΛΥΜΑ	4*		10/25	ΟΛΟ ΤΟ ΧΡΟΝΟ	ΠΟΡΤΑΡΙΑ	2428090118 6986273390
85	ΠΑΛΛΑΔΙΟ ΠΑΡΑΔΟΣΙΑΚΟ ΚΑΤΑΛΥΜΑ	3*	ΗΛ.ΚΑΚΑΛΙΑΓΚΟ Σ	5/10	ΟΛΟ ΤΟ ΧΡΟΝΟ	ΠΟΡΤΑΡΙΑ	2428090118 6986273390
86	ΠΕΛΙΑΣ ΞΕΝΟΔΟΧΕΙΟ	2*	ΓΕΩΡΓΙΟΣ ΜΑΝΤΖΑΒΙΝΟΣ	28/53	ΟΛΟ ΤΟ ΧΡΟΝΟ	ΠΟΡΤΑΡΙΑ	2428099290 2428099291
87	ΛΩΤΟΣ (THE LOTUS TREE) ΠΑΡΑΔΟΣΙΑΚΟ	4*		8/20	ΟΛΟ ΤΟ ΧΡΟΝΟ	ΠΟΡΤΑΡΙΑ	2428099922

Σχέδιο Αντιμετώπισης Εκτάκτων Αναγκών από την εκδήλωση Πλημμυρικών φαινομένων Δήμου Βόλου
Έκδοση 2025-26

A/A	Όνομα Επιχείρησης	Είδος Καταλύματος	Ιδιοκτήτης / υπεύθυνος λειτουργίας	Δυναμικότητα (αρ. δωματίων / κλινών)	Περίοδος Λειτουργείας	Διεύθυνση	Τηλέφωνο Επικοινωνίας
	ΚΑΤΑΛΥΜΑ						
88	MARITSA'S HOTEL SUITES	5*		17/34	ΟΛΟ ΤΟ ΧΡΟΝΟ	ΠΟΡΤΑΡΙΑ	2428099500
89	ΠΗΛΙΟΝ ΤΕΡΡΑ - ΠΗΛΙΟΝ ΓΗ-ΡΙΛΙΟΝ TERRA ΞΕΝΟΔΟΧΕΙΟ	3*	ΔΗΜΗΤΡΙΟΣ ΦΩΤΙΑΔΗΣ	23/49	ΟΛΟ ΤΟ ΧΡΟΝΟ	ΠΟΡΤΑΡΙΑ	2428099799
90	ΦΙΛΟΞΕΝΙΑ ΞΕΝΟΔΟΧΕΙΟ	2*	ΧΡΥΣΟΒΑΛΑΝΤΟΥ ΜΙΛΑΝΟΥ	10/18	ΟΛΟ ΤΟ ΧΡΟΝΟ	ΠΟΡΤΑΡΙΑ	2428099160 2428090065
91	ΑΡΧΟΝΤΙΚΟ ΝΑΟΥΜΙΔΗ ΠΑΡΑΔΟΣΙΑΚΟ ΚΑΤΑΛΥΜΑ	4*	ΠΑΧΥ ΓΛΟΥΜΗ	16/34	ΟΛΟ ΤΟ ΧΡΟΝΟ	ΠΟΡΤΑΡΙΑ	2428099470
92	ΔΕΣΠΟΤΙΚΟ ΠΑΡΑΔΟΣΙΑΚΟ ΚΑΤΑΛΥΜΑ	4*	Δ.ΣΑΒΒΑΣ	21/42	ΟΛΟ ΤΟ ΧΡΟΝΟ	ΠΟΡΤΑΡΙΑ	2428099046
93	ΔΕΣΠΟΤΙΚΟ 1 ΞΕΝΟΔΟΧΕΙΟ	4*		15/32	ΟΛΟ ΤΟ ΧΡΟΝΟ	ΠΟΡΤΑΡΙΑ	2428099042
94	ΠΑΡΑΔΟΣΙΑΚΟΣ ΞΕΝΩΝ ΤΗΣ ΜΑΡΙΩΣ	4*	ΔΡΟΣΟΥ ΑΚΡΙΒΗ ΧΡΙΣΤΙΝΑ	5/11	ΟΛΟ ΤΟ ΧΡΟΝΟ	ΠΟΡΤΑΡΙΑ	2428099535 2428090003
95	ΑΡΧΟΝΤΙΚΟ ΚΛΕΙΤΣΑ ΠΑΡΑΔΟΣΙΑΚΟ ΚΑΤΑΛΥΜΑ	2*	ΑΝΑΣΤΑΣΙΑ ΠΑΤΣΗ	13/25	ΟΛΟ ΤΟ ΧΡΟΝΟ	ΠΟΡΤΑΡΙΑ	2428099955 6980235510
96	ΤΡΙΑΝΤΑΦΥΛΛΙΕΣ ΠΑΡΑΔΟΣΙΑΚΟ ΚΑΤΑΛΥΜΑ	3*	ΠΑΠΑΜΑΡΚΑΛΗ ΕΛΙΣΣΑΒΕΤ	7/17	ΟΛΟ ΤΟ ΧΡΟΝΟ	ΠΟΡΤΑΡΙΑ	2428099641
97	ΚΕΝΤΑ	4*	ΜΑΡΓΑΡΙΤΟΠΟΥΛΟΣ	9/22	ΟΛΟ ΤΟ ΧΡΟΝΟ	ΠΟΡΤΑΡΙΑ	2428090190

Σχέδιο Αντιμετώπισης Εκτάκτων Αναγκών από την εκδήλωση Πλημμυρικών φαινομένων Δήμου Βόλου
Έκδοση 2025-26

A/A	Όνομα Επιχείρησης	Είδος Καταλύματος	Ιδιοκτήτης / υπεύθυνος λειτουργίας	Δυναμικότητα (αρ. δωματίων / κλινών)	Περίοδος Λειτουργείας	Διεύθυνση	Τηλέφωνο Επικοινωνίας
	ΜΑΟΥΝΤΕΝ ΞΕΝΟΔΟΧΕΙΟ						
98	ΑΡΧΟΝΤΙΚΟ ΚΑΝΤΑΡΤΖΗ ΠΑΡΑΔΟΣΙΑΚΟ ΚΑΤΑΛΥΜΑ	4*	ΔΑΓΡΕΣ ΑΝΔΡΙΑΝΟΣ	10/33	ΟΛΟ ΤΟ ΧΡΟΝΟ	ΠΟΡΤΑΡΙΑ	2428099388

Πίνακας Z-2. Κατάλογος Καταλυμάτων Δήμου Βόλου.

A/A	Όνομα Επιχείρησης	Είδος Καταλύματος	Ιδιοκτήτης / υπεύθυνος λειτουργίας	Δυναμικότητα (αρ. δωματίων / κλινών)	Περίοδος Λειτουργείας	Διεύθυνση	Τηλέφωνο Επικοινωνίας
1	ΑΘΗΝΑΙΟΥ ΜΑΡΙΑ	2Κ	ΑΘΗΝΑΙΟΥ ΟΛΓΑ	7/14	ΟΛΟ ΤΟ ΧΡΟΝΟ	ΠΟΡΤΑΡΙΑ	24280 99437
2	ΑΝΕΥ	-	ΔΡΟΣΟΥ ΜΑΡΙΑ ΡΟΖΑ	2/4	ΟΛΟ ΤΟ ΧΡΟΝΟ	ΠΟΡΤΑΡΙΑ	6973539316
3	ΒΟΥΛΓΑΡΑΚΗ ΕΥΤΕΡΠΗ	2Κ	ΒΟΥΛΓΑΡΑΚΗ ΕΥΤΕΡΠΗ	5/13	ΟΛΟ ΤΟ ΧΡΟΝΟ	ΠΟΡΤΑΡΙΑ	24280 90123
4	ΓΕΩΡΓΟΥΛΑΣ ΧΡΗΣΤΟΣ	2Κ	ΓΕΩΡΓΟΥΛΑΣ ΣΤΑΥΡΟΣ	9/21	ΟΛΟ ΤΟ ΧΡΟΝΟ	ΠΟΡΤΑΡΙΑ	24280 90050
5	ΓΚΟΥΝΤΗ ΘΕΟΔΩΡΑ	2Κ	ΓΚΟΥΝΤΗ ΘΕΟΔΩΡΑ	4/8	ΟΛΟ ΤΟ ΧΡΟΝΟ	ΠΟΡΤΑΡΙΑ	24280 99356
6	ΓΚΟΥΝΤΑΣ ΑΘΑΝΑΣΙΟΣ	2Κ	ΓΚΟΥΝΤΑΣ ΑΘΑΝΑΣΙΟΣ	8/17	ΟΛΟ ΤΟ ΧΡΟΝΟ	ΠΟΡΤΑΡΙΑ	24280 29016
7	ΘΛΙΒΕΡΟΥ ΚΩΝΣΤΑΝΤΙΝΑ	2Κ	ΘΛΙΒΕΡΟΥ ΚΩΝΣΤΑΝΤΙΝΑ	1/6	ΟΛΟ ΤΟ ΧΡΟΝΟ	ΠΟΡΤΑΡΙΑ	24280 99238
8	ΚΑΚΑΛΙΑΓΚΟΣ ΗΛΙΑΣ & ΙΩΑΝΝΗΣ	3Κ	ΚΑΚΑΛΙΑΓΚΟΣ ΗΛΙΑΣ & ΙΩΑΝΝΗΣ	5/11	ΟΛΟ ΤΟ ΧΡΟΝΟ	ΠΟΡΤΑΡΙΑ	24280 90118
9	ΚΟΝΤΟΡΙΖΟΣ ΓΡΗΓΟΡΙΟΣ	1Κ	ΚΟΥΛΕΡΑ ΑΣΠΑΣΙΑ	7/17	ΟΛΟ ΤΟ ΧΡΟΝΟ	ΠΟΡΤΑΡΙΑ	24280 90088
10	ΚΟΝΤΟΡΙΖΟΣ ΒΑΣΙΛΕΙΟΣ	1Κ	ΚΟΝΤΟΡΙΖΟΣ ΝΙΚΟΛΑΟΣ	6/15	ΟΛΟ ΤΟ ΧΡΟΝΟ	ΠΟΡΤΑΡΙΑ	24280 99153
11	ΜΑΡΟΥΣΟΣ ΔΗΜΗΤΡΙΟΣ	2Κ	ΜΑΡΟΥΣΟΣ ΔΗΜΗΤΡΙΟΣ	10/20	ΟΛΟ ΤΟ ΧΡΟΝΟ	ΠΟΡΤΑΡΙΑ	24280 99340
12	ΧΟΥΣΤΗ ΑΚΡΙΒΟΥΛΑ	1Κ	ΧΟΥΣΤΗ ΑΚΡΙΒΟΥΛΑ	4/8	ΟΛΟ ΤΟ ΧΡΟΝΟ	ΠΟΡΤΑΡΙΑ	24280 99520

Σχέδιο Αντιμετώπισης Εκτάκτων Αναγκών από την εκδήλωση Πλημμυρικών φαινομένων Δήμου Βόλου
Έκδοση 2025-26

A/A	Όνομα Επιχείρησης	Είδος Καταλύματος	Ιδιοκτήτης / υπεύθυνος λειτουργίας	Δυναμικότητα (αρ. δωματίων / κλινών)	Περίοδος Λειτουργίας	Διεύθυνση	Τηλέφωνο Επικοινωνίας
13	ΧΡΙΣΤΟΓΛΟΥ ΑΡΙΣΤΕΑ	2Κ	ΧΡΙΣΤΟΓΛΟΥ ΑΡΙΣΤΕΑ	9/18	ΟΛΟ ΤΟ ΧΡΟΝΟ	ΠΟΡΤΑΡΙΑ	6937118909
14	ΜΑΛΑΜΟΥΣΗΣ ΑΝΤΩΝΙΟΣ	2Κ	ΚΥΠΡΑΙΟΣ ΔΗΜΗΤΡΙΟΣ, ΠΑΠΑΔΗΜΗΤΡΙΟΥ ΔΗΜΗΤΡΙΟΣ	8/17	ΟΛΟ ΤΟ ΧΡΟΝΟ	ΠΟΡΤΑΡΙΑ	24210 39058
15	ΣΚΟΥΦΟΓΙΑΝΝΗ ΕΛΕΝΗ	2Κ	ΣΚΟΥΦΟΓΙΑΝΝΗΣ ΒΑΣΙΛΕΙΟΣ	5/11	ΟΛΟ ΤΟ ΧΡΟΝΟ	ΠΟΡΤΑΡΙΑ	24280 99289
16	ΜΙΚΡΟΣ ΒΟΡΙΑΣ	3Κ	ΠΑΓΩΝΙΔΗΣ ΘΩΜΑΣ	5/15	ΟΛΟ ΤΟ ΧΡΟΝΟ	ΠΟΡΤΑΡΙΑ	24280 99911
17	ΤΖΙΟΥΜΑΚΗ ΓΛΥΚΕΡΙΑ	4Κ	ΤΖΙΟΥΜΑΚΗ ΓΛΥΚΕΡΙΑ	10/51	ΟΛΟ ΤΟ ΧΡΟΝΟ	ΠΟΡΤΑΡΙΑ	24210 27767
18	ΑΝΑΣΤΑΣΙΑΔΟΥ ΚΛΕΙΩ	3Κ	ΑΝΑΣΤΑΣΙΑΔΗΣ ΓΕΩΡΓΙΟΣ & ΚΛΕΙΩ - ΦΩΤΕΙΝΗ	5/16	ΟΛΟ ΤΟ ΧΡΟΝΟ	ΚΑΤΗΧΩΡΙ	6947611538
19	ΙΑΤΡΟΥ ΜΑΡΙΝΑ	3Κ	ΙΑΤΡΟΥ ΜΑΡΙΝΑ	5/17	ΟΛΟ ΤΟ ΧΡΟΝΟ	ΚΑΤΗΧΩΡΙ	24280 99064
20	ΚΟΛΕΝΤΗΣ ΠΑΝΑΓΙΩΤΗΣ	3Κ	ΚΟΛΕΝΤΗ ΧΑΡΙΚΛΕΙΑ, ΚΟΛΕΝΤΗΣ ΑΘΑΝΑΣΙΟΣ	4/8	ΟΛΟ ΤΟ ΧΡΟΝΟ	ΚΑΤΗΧΩΡΙ	24280 99450
21	ΓΚΟΝΤΑΣ ΑΘΑΝΑΣΙΟΣ	2Κ	ΓΚΟΝΤΑΣ ΑΘΑΝΑΣΙΟΣ	8/17	ΟΛΟ ΤΟ ΧΡΟΝΟ	ΜΑΚΡΙΝΙΤΣΑ	24280 99016
22	ΚΑΤΣΙΑΝΗ ΑΠΟΣΤΟΛΙΑ	2Κ	ΚΑΤΣΙΑΝΗ ΑΠΟΣΤΟΛΙΑ	4/8	ΟΛΟ ΤΟ ΧΡΟΝΟ	ΜΑΚΡΙΝΙΤΣΑ	24280 99287
23	ΚΕΡΑΣΙΩΤΗΣ ΔΗΜΗΤΡΙΟΣ	1Κ	ΚΕΡΑΣΙΩΤΗΣ ΔΗΜΗΤΡΙΟΣ	4/8	ΟΛΟ ΤΟ ΧΡΟΝΟ	ΜΑΚΡΙΝΙΤΣΑ	24210 57185
24	ΚΟΛΟΡΙΖΟΣ ΛΕΩΝΙΔΑΣ	1Κ	ΚΟΛΟΡΙΖΟΣ ΠΑΝΑΓΙΩΤΗΣ	9/18	ΟΛΟ ΤΟ ΧΡΟΝΟ	ΜΑΚΡΙΝΙΤΣΑ	24280 99071
25	ΜΠΑΚΛΑΒΑΣ ΤΡΙΑΝΤΑΦΥΛΛΟΣ	2Κ	ΧΑΤΖΗΚΟΥΜΠΗ ΕΛΕΥΘΕΡΙΑ	7/14	ΟΛΟ ΤΟ ΧΡΟΝΟ	ΜΑΚΡΙΝΙΤΣΑ	24280 300377
26	ΒΡΑΚΑ ΠΑΡΑΣΚΕΥΗ	3Κ	ΒΡΑΚΑΣ ΓΕΩΡΓΙΟΣ & ΒΡΑΚΑ ΜΑΡΙΑ	1/7	ΟΛΟ ΤΟ ΧΡΟΝΟ	ΜΑΚΡΙΝΙΤΣΑ	24210 85595
27	"ΣΕΛΙΝΑ ΚΕΝΤΑΥΡΟΣ ΠΗΛΙΟ" / "SELINA CENTAVRUS PELION"	-	ΤΟΛΙΑΣ ΣΤΑΥΡΟΣ	8/5	ΟΛΟ ΤΟ ΧΡΟΝΟ	ΜΑΚΡΙΝΙΤΣΑ	2428099873 6943073821
28	ΒΟΛΟΣ ΒΙΟΥ ΡΕΖΙΝΤΕΝΣ / VOLOS VIEW RESIDENCE	3Κ	ΣΕΧΑΣ ΑΘΑΝΑΣΙΟΣ	4/6	ΟΛΟ ΤΟ ΧΡΟΝΟ	ΜΑΚΡΙΝΙΤΣΑ	2421106840

Σχέδιο Αντιμετώπισης Εκτάκτων Αναγκών από την εκδήλωση Πλημμυρικών φαινομένων Δήμου Βόλου
Έκδοση 2025-26

A/A	Όνομα Επιχείρησης	Είδος Καταλύματος	Ιδιοκτήτης / υπεύθυνος λειτουργίας	Δυναμικότητα (αρ. δωματίων / κλινών)	Περίοδος Λειτουργείας	Διεύθυνση	Τηλέφωνο Επικοινωνίας
29	ΒΟΛΟΣ ΒΙΟΥ ΡΕΖΙΝΤΕΝΣ 2 / VOLOS VIEW RESIDENCE 2	3K	ΣΕΧΑΣ ΑΘΑΝΑΣΙΟΣ	6/8	ΟΛΟ ΤΟ ΧΡΟΝΟ	ΜΑΚΡΙΝΙΤΣΑ	6979645289
30	ΧΑΡΙΣ ΓΚΕΣΤ ΧΑΟΥΖ / CHARIS GUEST HOUSE	3K	ΜΗΤΣΙΚΩΣΤΑ ΧΑΡΙΚΛΕΙΑ	-/17	ΟΛΟ ΤΟ ΧΡΟΝΟ	ΜΑΚΡΙΝΙΤΣΑ	6944810607 2428000000
31	THE FERN HOUSE	3K	ΧΡΗΣΤΟΥ ΙΩΑΝΝΗΣ-ΑΛΕΞΑΝΔΡΟΣ	6/12	ΟΛΟ ΤΟ ΧΡΟΝΟ	ΜΑΚΡΙΝΙΤΣΑ	6982898257
32	PHILOS GUESTHOUSE	3K	ΧΡΗΣΤΟΥ ΙΩΑΝΝΗΣ-ΑΛΕΞΑΝΔΡΟΣ	4/12	ΟΛΟ ΤΟ ΧΡΟΝΟ	ΜΑΚΡΙΝΙΤΣΑ	6982898257
33	ΤΣΙΟΒΟΛΟΣ ΔΗΜΗΤΡΙΟΣ	1K	ΤΣΙΟΒΟΛΟΥ ΠΑΝΑΓΙΩΤΑ	6/13	ΟΛΟ ΤΟ ΧΡΟΝΟ	ΑΓΡΙΑ	24280 92417
34	ΠΑΜΠΟΥΧΙΔΗΣ ΚΥΡΙΑΚΟΣ	2K	ΣΤΕΦΑΝΟΥ ΔΗΜΗΤΡΙΟΣ	7/17	ΟΛΟ ΤΟ ΧΡΟΝΟ	ΑΓΡΙΑ	24280 92331
35	ΤΣΙΧΛΑ ΔΗΜΗΤΡΑ	2K	ΤΣΙΧΛΑ ΔΗΜΗΤΡΑ	5/12	ΟΛΟ ΤΟ ΧΡΟΝΟ	ΑΓΡΙΑ	24280 92170
36	ΜΑΤΖΑΝΗΣ ΣΠΥΡΙΔΩΝ	2K	ΜΑΤΖΑΝΗΣ ΣΠΥΡΙΔΩΝ	4/11	ΟΛΟ ΤΟ ΧΡΟΝΟ	ΑΓΡΙΑ	24280 78324
37	ΚΟΥΜΟΥΤΣΗΣ ΧΑΡΑΛΑΜΠΟΣ	2K	ΚΟΥΜΟΥΤΣΗΣ ΧΑΡΑΛΑΜΠΟΣ	5/11	ΟΛΟ ΤΟ ΧΡΟΝΟ	ΔΡΑΚΕΙΑ	24280 92610
38	ΣΤΑΜΑΤΗΣ ΖΗΣΗΣ	1K	ΣΤΑΜΑΤΗΣ ΖΗΣΗΣ	5/10	ΟΛΟ ΤΟ ΧΡΟΝΟ	ΔΡΑΚΕΙΑ	24280 96233
39	ΑΝΤΩΝΟΠΟΥΛΟΥ ΔΙΟΝΥΣΙΑ	3K	ΑΝΤΩΝΟΠΟΥΛΟΥ ΔΙΟΝΥΣΙΑ	6/12	ΟΛΟ ΤΟ ΧΡΟΝΟ	ΧΑΝΙΑ	24280 96287
40	ΤΟ ΧΑΝΙ ΤΟΥ ΚΟΚΚΙΝΗ	3K	ΚΟΚΚΙΝΗΣ ΑΘΑΝΑΣΙΟΣ, ΚΟΚΚΙΝΗΣ ΕΜΜΑΝΟΥΗΛ	8/24	ΟΛΟ ΤΟ ΧΡΟΝΟ	ΧΑΝΙΑ	24280 96410
41	ΤΟ ΧΑΝΙ ΤΟΥ ΚΟΚΚΙΝΗ	2K	ΤΣΙΡΤΟΓΛΟΥ ΠΑΝΑΓΙΩΤΑ	10/20	ΟΛΟ ΤΟ ΧΡΟΝΟ	ΧΑΝΙΑ	2428096434
42	ΑΝΑΣΤΑΣΙΟΥ ΚΩΝΣΤΑΝΤΙΝΟΣ	2K	ΑΝΑΣΤΑΣΙΟΥ ΚΩΝΣΤΑΝΤΙΝΟΣ	4/7	ΟΛΟ ΤΟ ΧΡΟΝΟ	ΑΓ. ΛΑΥΡΕΝΤΗΣ	24230 770666
43	ΚΩΝΣΤΑΝΤΕΛΙΑ ΕΛΕΝΗ	3K	ΚΩΝΣΤΑΝΤΕΛΙΑ ΕΛΕΝΗ	2/4	ΟΛΟ ΤΟ ΧΡΟΝΟ	ΑΓ. ΛΑΥΡΕΝΤΗΣ	24280 96241
44	ΣΑΡΑΦΗΣ ΑΛΕΞΑΝΔΡΟΣ	2K	ΣΑΡΑΦΗΣ ΑΛΕΞΑΝΔΡΟΣ	4/11	ΟΛΟ ΤΟ ΧΡΟΝΟ	ΑΓ. ΛΑΥΡΕΝΤΗΣ	24280 96377
45	ΤΡΙΑΝΤΑΦΥΛΛΟΥ ΜΑΡΙΑ	1K	ΤΡΙΑΝΤΑΦΥΛΛΟΥ ΜΑΡΙΑ	3/6	ΟΛΟ ΤΟ ΧΡΟΝΟ	ΑΓ. ΛΑΥΡΕΝΤΗΣ	24280 96310

Σχέδιο Αντιμετώπισης Εκτάκτων Αναγκών από την εκδήλωση Πλημμυρικών φαινομένων Δήμου Βόλου
Έκδοση 2025-26

A/A	Όνομα Επιχείρησης	Είδος Καταλύματος	Ιδιοκτήτης / υπεύθυνος λειτουργίας	Δυναμικότητα (αρ. δωματίων / κλινών)	Περίοδος Λειτουργείας	Διεύθυνση	Τηλέφωνο Επικοινωνίας
46	ΤΣΙΑΚΑΤΗΡΗΣ ΑΠΟΣΤΟΛΟΣ	1Κ	ΤΣΙΑΚΑΤΗΡΗΣ ΑΠΟΣΤΟΛΟΣ	3/6	ΟΛΟ ΤΟ ΧΡΟΝΟ	ΑΓ. ΛΑΥΡΕΝΤΗΣ	24280 96208
47	ΚΟΤΙΝΟΠΟΥΛΟΥ - ΚΩΤΗ ΕΛΕΝΗ	3Κ	ΚΟΤΙΝΟΠΟΥΛΟΥ - ΚΩΤΗ ΕΛΕΝΗ	10/20	ΟΛΟ ΤΟ ΧΡΟΝΟ	ΑΓ. ΛΑΥΡΕΝΤΗΣ	24280 96102
48	ΓΕΛΑΣΑΚΗΣ ΔΗΜΗΤΡΙΟΣ	4Κ	ΣΑΜΑΡΑΣ ΒΑΣΙΛΕΙΟΣ	6/16	ΟΛΟ ΤΟ ΧΡΟΝΟ	ΑΡΤΕΜΙΔΑ	6976785024
49	ΑΡΑΒΑΝΟΠΟΥΛΟΥ ΕΥΑΓΓΕΛΙΑ	2Κ	ΑΡΑΒΑΝΟΠΟΥΛΟΥ ΣΥΡΜΩ	5/11	ΟΛΟ ΤΟ ΧΡΟΝΟ	ΠΛΑΤΑΝΙΔΙΑ	24230 93378
50	ΚΑΛΛΙΜΑΝΗΣ ΕΥΣΤΑΘΙΟΣ	3Κ	ΚΑΛΛΙΜΑΝΗ ΕΛΕΥΘΕΡΙΑ	3/10	ΟΛΟ ΤΟ ΧΡΟΝΟ	ΠΛΑΤΑΝΙΔΙΑ	24280 93987
51	ΚΛΕΙΤΣΟΓΙΑΝΝΗΣ ΒΛΑΣΣΗΣ	2Κ	ΚΛΕΙΤΣΟΓΙΑΝΝΗΣ ΒΛΑΣΣΗΣ	6/12	ΟΛΟ ΤΟ ΧΡΟΝΟ	ΠΛΑΤΑΝΙΔΙΑ	24230 94331
52	ΚΛΕΙΤΣΟΓΙΑΝΝΗΣ ΙΩΑΝΝΗΣ	1Κ	ΚΛΕΙΤΣΟΓΙΑΝΝΗΣ ΙΩΑΝΝΗΣ	3/9	ΟΛΟ ΤΟ ΧΡΟΝΟ	ΠΛΑΤΑΝΙΔΙΑ	24230 93418
53	ΚΛΕΙΤΣΟΓΙΑΝΝΗΣ ΝΙΚΟΛΑΟΣ	2Κ	ΚΛΕΙΤΣΟΓΙΑΝΝΗΣ ΝΙΚΟΛΑΟΣ	7/15	ΟΛΟ ΤΟ ΧΡΟΝΟ	ΠΛΑΤΑΝΙΔΙΑ	24230 93260
54	ΣΠΥΡΟΥ ΣΤΟΥΝΤΙΟΣ	3Κ	ΣΠΥΡΟΥ ΑΘΑΝΑΣΙΟΣ	5/13	ΟΛΟ ΤΟ ΧΡΟΝΟ	ΠΛΑΤΑΝΙΔΙΑ	24230 93404
55	ΦΑΣΟΛΙΔΟΥ ΣΟΦΙΑ	3Κ	ΦΑΣΟΛΙΔΟΥ ΣΟΦΙΑ	7/21	ΟΛΟ ΤΟ ΧΡΟΝΟ	ΠΛΑΤΑΝΙΔΙΑ	24230 93611
56	ΤΟ ΠΛΑΤΑΝΙ	2Κ	ΚΛΕΙΤΣΟΓΙΑΝΝΗΣ ΚΩΝΣΤΑΝΤΙΝΟΣ	7/15	ΟΛΟ ΤΟ ΧΡΟΝΟ	ΠΛΑΤΑΝΙΔΙΑ	6978873576
57	ΓΕΩΡΓΟΥΛΟΠΟΥΛΟΣ ΔΗΜΗΤΡΙΟΣ	1Κ	ΜΠΟΥΚΗ ΑΙΚΑΤΕΡΙΚΗ ΣΥΖΙΛΤΙΑΔΗ	5/10	ΟΛΟ ΤΟ ΧΡΟΝΟ	ΒΟΛΟΣ	24210 26442
58	ΠΑΝΑΓΟΥ ΠΑΝΑΓΙΩΤΑ	2Κ	ΠΑΝΑΓΟΣ ΘΕΟΔΩΡΟΣ	7/14	ΟΛΟ ΤΟ ΧΡΟΝΟ	ΠΑΝΑΚΕΙΑΣ 12, ΒΟΛΟΣ	24210 87109
59	SALINA PREMIUM RESIDENCES VOLOS	3Κ	ΚΟΥΡΟΥΠΗ ΑΘΑΝΑΣΙΑ	12/20	ΟΛΟ ΤΟ ΧΡΟΝΟ	ΣΤΡΑΤΗΓΟΥ ΚΑΛΛΕΡΓΗ 11, Β'ΟΛΟΣ	6942941189
60	193 LUXURY STAY	3Κ	ΔΡΑΚΟΣ ΓΕΩΡΓΙΟΣ	-/14	ΟΛΟ ΤΟ ΧΡΟΝΟ	ΚΩΝΣΤΑΝΤ'Α 193, Β'ΟΛΟΣ	2421043386
61	LOCAL URBAN LIVING	3Κ	ΖΑΝΝΑΣ ΙΩΑΝΝΗΣ	4/24	ΟΛΟ ΤΟ ΧΡΟΝΟ	ΑΘΑΝΑΣΙΟΥ ΔΙ'ΑΚΟΥ 37, Β'ΟΛΟΣ	2421028777

Σχέδιο Αντιμετώπισης Εκτάκτων Αναγκών από την εκδήλωση Πλημμυρικών φαινομένων Δήμου Βόλου
Έκδοση 2025-26

A/A	Όνομα Επιχείρησης	Είδος Καταλύματος	Ιδιοκτήτης / υπεύθυνος λειτουργίας	Δυναμικότητα (αρ. δωματίων / κλινών)	Περίοδος Λειτουργίας	Διεύθυνση	Τηλέφωνο Επικοινωνίας
62	4 ATTICS	3K	ΔΑΛΟΥΚΑΣ ΑΝΤΩΝΙΟΣ	4/10	ΟΛΟ ΤΟ ΧΡΟΝΟ	ΔΟΞΑΡ'ΑΔΩΝ 4, Β'ΟΛΟΣ	6932387407
63	CHARIKLIA'S HOUSE PELION	4K	ΓΕΡΟΔΗΜΟΥ ΧΑΡΙΚΛΕΙΑ	8/14	ΟΛΟ ΤΟ ΧΡΟΝΟ	ΠΑΠΑΔΟΠΟΥΛΟΥ 8, Κ'ΑΤΩ ΛΕΧΩΝΙΑ ΑΡΤΕΜΙΔΑΣ	6984707587
64	CHARIKLIA'S HOUSE PELION	4K	ΓΕΡΟΔΗΜΟΥ ΧΑΡΙΚΛΕΙΑ	6/12	ΟΛΟ ΤΟ ΧΡΟΝΟ	ΠΑΠΑΔΟΠΟΥΛΟΥ 8, Κ'ΑΤΩ ΛΕΧΩΝΙΑ ΑΡΤΕΜΙΔΑΣ	6984707587
65	AESON	4K	ΑΘΗΝΑΙΟΥ ΜΑΡΙΑ	13/26	ΟΛΟ ΤΟ ΧΡΟΝΟ	ΟΓΛ 26, Β'ΟΛΟΣ	2421028670
66	VOLOS TERRA LUXURY RESIDENCES	4K	ΠΑΠΑΓΕΩΡΓΙΟΥ ΓΕΩΡΓΙΟΣ	8/16	ΟΛΟ ΤΟ ΧΡΟΝΟ	ΜΑΥΡΟΚΟΡΔΑΤΟΥ 63, Β'ΟΛΟΣ	6977209777
67	ESTEΑ	3K	ΧΡΟΝΗ ΠΑΝΑΓΙΩΤΑ	12/20	ΟΛΟ ΤΟ ΧΡΟΝΟ	ΚΟΥΝΤΟΥΡΙΩΤΟΥ 30, Β'ΟΛΟΣ	6974327666 6948376843
68	ΔΙΑΜΕΡΙΣΜΑΤΑ ΑΙΓΛΗ ΚΡΙΘΑΡΙΑ	3K	ΠΑΝΑΓΙΩΤΟΥ ΑΓΛΑΪΑ	8/16	ΟΛΟ ΤΟ ΧΡΟΝΟ	ΑΝΘΕΩΝ 54, ΚΡΙΘΑΡΙΑ Ν'ΕΑΣ ΑΓΧΙ'ΑΛΟΥ	6976006471
69	ΒΟΛΟΣ ΠΑΡΚ ΑΠΑΡΤΜΕΝΤΣ / VOLOS PARK APARTMENTS	3K	ΓΕΩΡΓΑΔΑΚΗΣ ΣΤΕΦΑΝΟΣ	11/22	ΟΛΟ ΤΟ ΧΡΟΝΟ	ΒΛΑΧΑΒΑ 115, Β'ΟΛΟΣ	6947219215
70	VILLA DI GIOIA	2K	ΧΑΛΕΒΑΣ ΚΩΝΣΤΑΝΤΙΝΟΣ	5/10	ΟΛΟ ΤΟ ΧΡΟΝΟ	ΧΡΥΣΗ ΑΚΤΗ ΠΑΝΑΓΙΑΣ Ν'ΕΑΣ ΑΓΧΙ'ΑΛΟΥ	6944352932
71	CITY KEYS	3K	ΓΕΛΑΣΑΚΗΣ ΔΗΜΗΤΡΙΟΣ	9/14	ΟΛΟ ΤΟ ΧΡΟΝΟ	ΚΩΝΣΤΑΝΤΙΝΤΑ 204, Β'ΟΛΟΣ	6976785024
72	ERMOU RESIDENCES	3K	ΦΡΥΤΖΑΛΑΣ ΕΛΕΥΘΕΡΙΟΣ	17/43	ΟΛΟ ΤΟ ΧΡΟΝΟ	ΕΡΜΟΥ 174-176, Β'ΟΛΟΣ	6976784024
73	CANVAS COLOR YOUR STAY	3K	ΠΑΓΑΝΗΣ ΜΙΧΑΗΛ	7/14	ΟΛΟ ΤΟ ΧΡΟΝΟ	ΔΕΓΙΩΡΓΗ 3-5, Β'ΟΛΟΣ	6974600754
74	TERRA SEGREDΑ	3K	ΜΕΝΤΕΚΙΔΗΣ ΔΗΜΗΤΡΙΟΣ	4/10	ΟΛΟ ΤΟ ΧΡΟΝΟ	ΙΚΤΙΝΟΥ 8, Ν'ΕΕΣ ΠΑΓΑΣΕΣ, Β'ΟΛΟΣ	6947567576

Σχέδιο Αντιμετώπισης Εκτάκτων Αναγκών από την εκδήλωση Πλημμυρικών φαινομένων Δήμου Βόλου
Έκδοση 2025-26

A/A	Όνομα Επιχείρησης	Είδος Καταλύματος	Ιδιοκτήτης / υπεύθυνος λειτουργίας	Δυναμικότητα (αρ. δωματίων / κλινών)	Περίοδος Λειτουργίας	Διεύθυνση	Τηλέφωνο Επικοινωνίας
75	THE KOKOON VOLOS	3Κ	ΧΗΡΑΣ ΦΙΛΙΠΠΟΣ	9/18	ΟΛΟ ΤΟ ΧΡΟΝΟ	ΡΟΖΟΥ 82, ΒΌΛΟΣ	2421037387 6972849651
76	KAVE LUXURY STAYING	3Κ	ΤΣΙΝΤΡΟΣ ΕΥΡΥΠΙΔΗΣ	9/20	ΟΛΟ ΤΟ ΧΡΟΝΟ	ΚΑΝΆΡΗ 17, ΒΌΛΟΣ	6986438071
77	LUAZ SUITES	3Κ	ΠΛΙΑΚΟΣΤΑΘΗ ΑΝΔΡΟΝΙΚΗ	9/14	ΟΛΟ ΤΟ ΧΡΟΝΟ	ΑΝΘΪΜΟΥ ΓΑΖΗ 226Α, ΒΌΛΟΣ	6975767620 6974990405
78	ΠΑΠΑΔΗΜΟΣ	3Κ	ΠΑΠΑΔΗΜΟΣ ΙΩΑΝΝΗΣ	8/14	ΟΛΟ ΤΟ ΧΡΟΝΟ	ΑΛΥΚΕΣ	24210 88336
79	ΠΑΠΑΔΟΠΟΥΛΟΣ ΞΕΝ/ΚΕΣ ΕΠ/ΣΕΙΣ ΕΠΕ	2Κ	ΠΑΠΑΔΟΠΟΥΛΟΣ ΞΕΝ/ΚΕΣ ΕΠ/ΣΕΙΣ ΕΠΕ	8/16	ΟΛΟ ΤΟ ΧΡΟΝΟ	ΑΛΥΚΕΣ	24210 88240
80	ΠΑΤΑΚΙΟΥΤΗ ΕΛΕΝΗ	2Κ	ΕΛΕΝΗ	7/15	ΟΛΟ ΤΟ ΧΡΟΝΟ	ΑΛΥΚΕΣ	24210 88494
81	ΣΟΥΪΠΑΣ ΔΗΜ & ΑΙΚ	3Κ	ΣΟΥΪΠΑΣ ΔΗΜ & ΑΙΚ	8/18	ΟΛΟ ΤΟ ΧΡΟΝΟ	ΑΛΥΚΕΣ	24210 88255
82	ΔΑΙΔΑΛΟΣ	3Κ	ΓΙΑΝΝΑΚΟΣ ΘΩΜΑΣ	7/19	ΟΛΟ ΤΟ ΧΡΟΝΟ	ΝΕΑ ΑΓΧΙΑΛΟΣ	24280 76816
83	ΣΕΡΕΤΗ ΣΟΦΙΑ	1Κ	ΣΕΡΕΤΗ ΣΟΦΙΑ	6/15	ΟΛΟ ΤΟ ΧΡΟΝΟ	ΝΕΑ ΑΓΧΙΑΛΟΣ	24280 76233
84	ΓΚΕΚΑ ΕΛΕΥΘΕΡΙΑ	3Κ	ΚΟΛΩΝΗΣ ΛΑΜΠΡΟΣ	5/13	ΟΛΟ ΤΟ ΧΡΟΝΟ	ΝΕΑ ΑΓΧΙΑΛΟΣ	24280 77491
85	ΠΑΝΑΓΙΩΤΟΥ ΑΓΛΑΙΑ	3Κ	ΠΑΝΑΓΙΩΤΟΥ ΓΕΩΡΓΙΟΣ & ΑΓΛΑΙΑ	4/14	ΟΛΟ ΤΟ ΧΡΟΝΟ	ΚΡΙΘΑΡΙΑ	24210 87297
86	ΠΥΡΓΑΝΗ ΚΩΝΣΤΑΝΤΙΑ	2Κ	ΖΗΣΟΠΟΥΛΟΣ ΝΙΚΟΛΑΟΣ	5/11	ΟΛΟ ΤΟ ΧΡΟΝΟ	ΧΡΥΣΗ ΑΚΤΗ	24280 78324
87	ΠΑΠΑΘΑΝΑΣΟΠΟΥΛΟΥ ΧΡΙΣΤΙΝΑ	ΤΕΕ ΒΙΛΕΣ	ΠΑΠΑΘΑΝΑΣΟΠΟΥΛΟΥ ΧΡΙΣΤΙΝΑ	3/5	ΟΛΟ ΤΟ ΧΡΟΝΟ	ΜΑΛΑΚΙ	2428094873
88	ΕΠΑΥΛΗ ΕΥΘΥΜΙΑ ΑΛΕΞΑΝΔΡΙΔΗ	ΤΕΕ ΒΙΛΕΣ	ΕΥΘΥΜΙΑ ΑΛΕΞΑΝΔΡΙΔΗ	5/10	ΟΛΟ ΤΟ ΧΡΟΝΟ	ΑΓΙΟΣ ΛΑΥΡΕΝΤΙΟΣ	2106431655
89	ΕΠΑΥΛΗ ΕΜΜΑΝΟΥΗΛ ΜΠΑΛΤΑΤΖΗΣ	ΤΕΕ ΒΙΛΕΣ	ΕΜΜΑΝΟΥΗΛ ΜΠΑΛΤΑΤΖΗΣ	5/8	ΟΛΟ ΤΟ ΧΡΟΝΟ	ΝΕΑ ΑΓΧΙΑΛΟΣ	2428301354
90	ΓΚΕΣΚΟΣ ΚΩΝΣΤΑΝΤΙΝΟΣ	ΤΕΕ ΒΙΛΕΣ	ΓΚΕΣΚΟΣ ΚΩΝΣΤΑΝΤΙΝΟΣ	3/4	ΟΛΟ ΤΟ ΧΡΟΝΟ	ΝΕΑ ΑΓΧΙΑΛΟΣ	2421025057
91	ΚΑΡΑΓΙΑΝΝΗΣ ΕΛΕΥΘΕΡΙΟΣ	ΤΕΕ ΒΙΛΕΣ	ΕΛΕΥΘΕΡΙΟΣ ΚΑΡΑΓΙΑΝΝΗΣ	4/6	ΟΛΟ ΤΟ ΧΡΟΝΟ	ΝΕΑ ΑΓΧΙΑΛΟΣ	6932764646

Σχέδιο Αντιμετώπισης Εκτάκτων Αναγκών από την εκδήλωση Πλημμυρικών φαινομένων Δήμου Βόλου
Έκδοση 2025-26

A/A	Όνομα Επιχείρησης	Είδος Καταλύματος	Ιδιοκτήτης / υπεύθυνος λειτουργίας	Δυναμικότητα (αρ. δωματίων / κλινών)	Περίοδος Λειτουργίας	Διεύθυνση	Τηλέφωνο Επικοινωνίας
92	ΕΚΑΤΕΡΙΝΙ ΜΙΤΑΛΑΣ / ΑΙΚΑΤΕΡΙΝΗ ΜΥΤΑΛΑΣ	ΤΕΚ	ΑΙΚΑΤΕΡΙΝΗ ΜΥΤΑΛΑΣ	4/8	ΟΛΟ ΤΟ ΧΡΟΝΟ	ΑΓΡΙΑ	6944523583
93	ΑΡΓΥΡΟΓΙΑΝΝΗ ΙΩΑΝΝΑ	ΤΕΕ ΒΙΛΕΣ	ΙΩΑΝΝΑ ΑΡΓΥΡΟΓΙΑΝΝΗ	3/6	ΟΛΟ ΤΟ ΧΡΟΝΟ	ΑΓΡΙΑ	2428093053
94	ΑΝΑΣΤΑΣΙΑΔΗΣ ΟΡΕΣΤΗΣ	ΤΕΕ ΒΙΛΕΣ	ΑΝΑΣΤΑΣΙΑΔΗΣ ΟΡΕΣΤΗΣ	6/13	ΟΛΟ ΤΟ ΧΡΟΝΟ	ΒΟΛΟΣ	2421067775
95	ΚΑΛΟΠΗΤΑ ΒΑΣΙΛΙΚΗ	ΤΕΕ ΒΙΛΕΣ	ΚΑΛΟΠΗΤΑ ΒΑΣΙΛΙΚΗ	7/15	ΟΛΟ ΤΟ ΧΡΟΝΟ	ΜΑΚΡΙΝΙΤΣΑ	2428099331
96	Δ. ΣΕΛΑΝΙΚΗΣ-Α.ΣΕΛΑΝΙΚΗΣ ΟΕ	ΤΕΕ ΒΙΛΕΣ	Δ. ΣΕΛΑΝΙΚΗΣ-Α.ΣΕΛΑΝΙΚΗΣ	5/8	ΟΛΟ ΤΟ ΧΡΟΝΟ	ΜΑΚΡΙΝΙΤΣΑ	2421058808
97	ΕΠΑΥΛΗ ΚΩΝΣΤΑΝΤΙΝΟΣ ΠΑΠΠΑΣ	ΤΕΕ ΒΙΛΕΣ	ΚΩΝΣΤΑΝΤΙΝΟΣ ΠΑΠΠΑΣ	4/4	ΟΛΟ ΤΟ ΧΡΟΝΟ	ΜΑΚΡΙΝΙΤΣΑ	6933411998
98	ΓΕΩΡΓΙΑ ΛΑΓΟΥ	ΤΕΕ ΒΙΛΕΣ	ΓΕΩΡΓΙΑ ΛΑΓΟΥ	6/8	ΟΛΟ ΤΟ ΧΡΟΝΟ	ΜΑΚΡΙΝΙΤΣΑ	2421070185
99	INGRID BROUSOS	ΤΕΕ ΒΙΛΕΣ	INGRID BROUSOS	3/6	ΟΛΟ ΤΟ ΧΡΟΝΟ	ΜΑΚΡΙΝΙΤΣΑ	2428099803
100	ΖΑΦΕΙΡΙΔΗΣ ΑΡΓΥΡΙΟΣ	ΤΕΕ ΒΙΛΕΣ	ΖΑΦΕΙΡΙΔΗΣ ΑΡΓΥΡΙΟΣ	5/6	ΟΛΟ ΤΟ ΧΡΟΝΟ	ΜΑΚΡΙΝΙΤΣΑ	2421021611
101	ΣΟΛΩΜΑΚΟΥ ΕΛΕΝΗ (ΕΠΑΥΛΗ)	ΤΕΕ ΒΙΛΕΣ	ΕΛΕΝΗ ΣΟΛΩΜΑΚΟΥ	6/11	ΟΛΟ ΤΟ ΧΡΟΝΟ	ΚΑΤΩ ΛΕΧΩΝΙΑ	6939346920
102	ΡΕΜΠΕΛΑΚΟΥ ΜΑΡΙΑ	ΤΕΕ ΒΙΛΕΣ	ΜΑΡΙΑ ΡΕΜΠΕΛΑΚΟΥ	4/5	ΟΛΟ ΤΟ ΧΡΟΝΟ	ΚΑΤΩ ΛΕΧΩΝΙΑ	6977695578
103	ΜΙΧΑΗΛ ΧΑΤΖΗΔΗΜΗΤΡΙΟΥ	ΤΕΕ ΒΙΛΕΣ	ΜΙΧΑΗΛ ΧΑΤΖΗΔΗΜΗΤΡΙΟΥ	3/4	ΟΛΟ ΤΟ ΧΡΟΝΟ	ΚΑΤΩ ΛΕΧΩΝΙΑ	2421037143
104	Α.Ν. ΖΕΡΒΑ -Μ. ΑΡΓΥΡΟΠΟΥΛΟΥ ΟΕ	ΤΕΕ ΒΙΛΕΣ	Α.Ν. ΖΕΡΒΑ -Μ. ΑΡΓΥΡΟΠΟΥΛΟΥ	8/16	ΟΛΟ ΤΟ ΧΡΟΝΟ	ΠΟΡΤΑΡΙΑ	2107295353
105	ΑΣΗΜΙΝΑ & ΑΝΝΑ ΒΑΣΙΛΟΠΟΥΛΟΥ	ΤΕΕ ΒΙΛΕΣ	ΑΣΗΜΙΝΑ & ΑΝΝΑ ΒΑΣΙΛΟΠΟΥΛΟΥ	7/14	ΟΛΟ ΤΟ ΧΡΟΝΟ	ΠΟΡΤΑΡΙΑ	2102852284
106	ΚΑΖΑΝΗΣ ΔΗΜΗΤΡΙΟΣ	ΤΕΕ ΒΙΛΕΣ	ΚΑΖΑΝΗΣ ΔΗΜΗΤΡΙΟΣ	6/10	ΟΛΟ ΤΟ ΧΡΟΝΟ	ΠΟΡΤΑΡΙΑ	6932300204
107	ΕΠΑΥΛΗ ΣΟΦΙΑ-ΔΑΦΝΗ & ΜΑΡΙΑ ΚΟΥΚΙΑΔΗ	ΤΕΕ ΒΙΛΕΣ	ΣΟΦΙΑ-ΔΑΦΝΗ ΚΟΥΚΙΑΔΗ & ΜΑΡΙΑ ΚΟΥΚΙΑΔΗ	6/8	ΟΛΟ ΤΟ ΧΡΟΝΟ	ΠΟΡΤΑΡΙΑ	2109370619
108	ΓΚΕΣΚΟΣ ΚΩΝΣΤΑΝΤΙΝΟΣ	ΤΕΕ ΒΙΛΕΣ	ΓΚΕΣΚΟΣ ΚΩΝΣΤΑΝΤΙΝΟΣ	2/4	ΟΛΟ ΤΟ ΧΡΟΝΟ	ΠΟΡΤΑΡΙΑ	2421025057

Σχέδιο Αντιμετώπισης Εκτάκτων Αναγκών από την εκδήλωση Πλημμυρικών φαινομένων Δήμου Βόλου
Έκδοση 2025-26

A/A	Όνομα Επιχείρησης	Είδος Καταλύματος	Ιδιοκτήτης / υπεύθυνος λειτουργίας	Δυναμικότητα (αρ. δωματίων / κλινών)	Περίοδος Λειτουργείας	Διεύθυνση	Τηλέφωνο Επικοινωνίας
109	ΕΠΑΥΛΗ ΕΛΕΥΘΕΡΙΑ ΑΛΕΞΑΝΔΡΟΠΟΥΛΟΥ	ΤΕΕ ΒΙΛΕΣ	ΕΛΕΥΘΕΡΙΑ ΑΛΕΞΑΝΔΡΟΠΟΥΛΟΥ	3/5	ΟΛΟ ΤΟ ΧΡΟΝΟ	ΝΕΑ ΑΓΧΙΑΛΟΣ	2421034510
110	ΔΗΜΗΤΡΙΟΣ ΣΟΥΚΟΣ	ΤΕΕ ΒΙΛΕΣ	ΔΗΜΗΤΡΙΟΣ ΣΟΥΚΟΣ	3/6	ΟΛΟ ΤΟ ΧΡΟΝΟ	ΝΕΑ ΑΓΧΙΑΛΟΣ	2106180679
111	ELITE COTTAGES	ΤΕΕ ΒΙΛΕΣ	ΖΑΦΕΙΡΙΟΥ	9/16	ΟΛΟ ΤΟ ΧΡΟΝΟ	ΚΑΤΩ ΛΕΧΩΝΙΑ	2428099355
112	ΤΣΕΡΕΠΑΣ ΙΩΑΝΝΗΣ	ΤΕΚ	ΤΣΕΡΕΠΑΣ ΙΩΑΝΝΗΣ	3/6	ΟΛΟ ΤΟ ΧΡΟΝΟ	ΒΟΛΟΣ	2410661185
113	STEPHEN LOUIS JONES	ΤΕΚ	STEPHEN LOUIS JONES	5/8	ΟΛΟ ΤΟ ΧΡΟΝΟ	ΠΟΡΤΑΡΙΑ	0046708728811

ΠΑΡΑΡΤΗΜΑ Η

ΠΑΡΑΡΤΗΜΑ Η – ΑΝΑΛΥΤΙΚΗ ΚΑΤΑΣΤΑΣΗ ΤΩΝ ΟΙΚΙΣΜΩΝ ΤΟΥ ΔΗΜΟΥ ΒΟΛΟΥ

Το παρόν προσαρτάται στο ΣΧΕΔΙΟ ΑΝΤΙΜΕΤΩΠΙΣΗΣ ΕΚΤΑΚΤΩΝ ΑΝΑΓΚΩΝ ΚΑΙ ΑΜΕΣΗΣ/ΒΡΑΧΕΙΑΣ ΔΙΑΧΕΙΡΙΣΗΣ ΣΥΝΕΠΕΙΩΝ ΑΠΟ ΤΗΝ ΕΚΔΗΛΩΣΗ ΠΛΗΜΜΥΡΙΚΩΝ ΦΑΙΝΟΜΕΝΩΝ ΤΟΥ ΔΗΜΟΥ ΒΟΛΟΥ και αποτελεί αναπόσπαστο τμήμα του.

Ακολούθως παρατίθεται αναλυτική κατάσταση όλων των οικισμών του Δήμου Βόλου με τον αντίστοιχο πληθυσμό (ΕΛΣΤΑΤ 2021) «Αποτελέσματα της Απογραφής Πληθυσμού – Κατοικιών 2021 που αφορούν στο Μόνιμο Πληθυσμό της Χώρας».

Πίνακας Η-1. Αναλυτική κατάσταση όλων των οικισμών του Δήμου Βόλου με τον αντίστοιχο πληθυσμό βάσει της απογραφής πληθυσμού.

Δήμος Βόλου	Μόνιμος πληθυσμός
Δήμος Βόλου	139.670
Α. Δημοτική Ενότητα Βόλου	85.803
Κοινότητα Βόλου	85.803
Βόλος	85.803
Β. Δημοτική Ενότητα Αγιάς	5.295
Κοινότητα Αγιάς	4.928
Αγριά	4.928
Κοινότητα Δρακείας	367
Δράκεια	344
Ανεμούτσα	0
Χάνια	23
Γ. Δημοτική Ενότητα Αισωνίας	3.002
Κοινότητα Διμηνίου	2.102
Διμήνι	1.979
Κάκκαβος	100
Παλιούρι	23
Κοινότητα Σέσκλου	900
Σέσκλο	783
Χρυσή Ακτή Παναγίας	117
Δ. Δημοτική Ενότητα Αρτέμιδας	3.959

Δήμος Βόλου	Μόνιμος πληθυσμός
Κοινότητα Άνω Λεχωνίων	1.252
Άνω Λεχώνια	983
Πλατανίδια	269
Κοινότητα Αγίου Βλασίου	457
Άγιος Βλάσιος	280
Μαλάκιον	109
Παλαιόκαστρον	43
Στρόφιλος	25
Κοινότητα Αγίου Λαυρεντίου	476
Άγιος Λαυρέντιος	246
Άγιος Απόστολος ο Νέος	94
Βροχιά	126
Σερβανάτες	10
Κοινότητα Κάτω Λεχωνίων	1.410
Κάτω Λεχώνια	1.347
Άγιος Μηνάς	63
Ε. Δημοτική Ενότητα Ιωλκού	2.008
Κοινότητα Άνω Βόλου	687
Άνω Βόλος	566
Ιωλκός	121
Κοινότητα Αγίου Ονουφρίου	433
Άγιος Ονούφριος	433
Κοινότητα Ανακασιάς	888
Ανακασιά	888
ΣΤ. Δημοτική Ενότητα Μακρινίτης	353
Κοινότητα Μακρινίτης	353
Μακρινίτσα	353
Ζ. Δημοτική Ενότητα Νέας Αγχιάλου	5.881
Κοινότητα Νέας Αγχιάλου	5.114
Νέα Αγχιάλος	4.518
Άγιος Γεώργιος	68
Βελανιδιά	140
Δημητριάδα	64
Κριθαριά	183
Μάραθος	141
Κοινότητα Νέας Αϊδινίου	420
Αϊδίνιον	420
Κοινότητα Νέας Μικροθηβών	347
Μικροθήβαι	347
Καστράκι	0
Η. Δημοτική Ενότητα Νέας Ιωνίας	31.884

Δήμος Βόλου	Μόνιμος πληθυσμός
Κοινότητα Νέας Ιωνίας	31.684
Νέα Ιωνία	30.688
Κλήμα	126
Μελισσάτικα	632
Φυτόκον	238
Κοινότητα Γλαφυρών	200
Γλαφυρά	200
Θ. Δημοτική Ενότητα Πορταριάς	1.849
Κοινότητα Πορταριάς	496
Πορταριά	488
Αγία Παρασκευή	7
Άγιος Ιωάννης	1
Κοινότητα Άλλης Μεριάς	908
Άλλη Μεριά	822
Γορίτσα	86
Κοινότητα Κατωχωρίου	339
Κατωχώριον	339
Κοινότητα Σταγιατών	106
Σταγιάται	106

ΠΑΡΑΡΤΗΜΑ Θ

ΠΑΡΑΡΤΗΜΑ Θ –ΧΩΡΟΙ ΕΝΑΠΟΘΕΣΗΣ ΦΕΡΤΩΝ ΥΛΙΚΩΝ ΚΑΙ ΜΠΑΖΩΝ ΣΕ ΕΠΙΠΕΔΟ ΔΗΜΟΥ ΒΟΛΟΥ

Το παρόν προσαρτάται στο ΣΧΕΔΙΟ ΑΝΤΙΜΕΤΩΠΙΣΗΣ ΕΚΤΑΚΤΩΝ ΑΝΑΓΚΩΝ ΚΑΙ ΑΜΕΣΗΣ/ΒΡΑΧΕΙΑΣ ΔΙΑΧΕΙΡΙΣΗΣ ΣΥΝΕΠΕΙΩΝ ΑΠΟ ΤΗΝ ΕΚΔΗΛΩΣΗ ΠΛΗΜΜΥΡΙΚΩΝ ΦΑΙΝΟΜΕΝΩΝ ΤΟΥ ΔΗΜΟΥ ΒΟΛΟΥ και αποτελεί αναπόσπαστο τμήμα του.

Στο Παράρτημα Θ συμπεριλαμβάνεται:

- Χάρτης με προκαθορισμένα σημεία εναπόθεσης φερτών υλικών και μπαζών.

ΠΑΡΑΡΤΗΜΑ Ι

**ΠΑΡΑΡΤΗΜΑ Ι – ΤΗΛΕΦΩΝΙΚΟΣ ΚΑΤΑΛΟΓΟΣ ΦΟΡΕΩΝ ΚΑΙ ΥΠΗΡΕΣΙΩΝ ΣΕ ΕΠΙΠΕΔΟ ΔΗΜΟΥ
ΒΟΛΟΥ**

Το παρόν προσαρτάται στο ΣΧΕΔΙΟ ΑΝΤΙΜΕΤΩΠΙΣΗΣ ΕΚΤΑΚΤΩΝ ΑΝΑΓΚΩΝ ΚΑΙ ΑΜΕΣΗΣ/ΒΡΑΧΕΙΑΣ ΔΙΑΧΕΙΡΙΣΗΣ ΣΥΝΕΠΕΙΩΝ ΑΠΟ ΤΗΝ ΕΚΔΗΛΩΣΗ ΠΛΗΜΜΥΡΙΚΩΝ ΦΑΙΝΟΜΕΝΩΝ ΤΟΥ ΔΗΜΟΥ ΒΟΛΟΥ και αποτελεί αναπόσπαστο τμήμα του.

Ακολουθώς παρατίθεται ονομαστικός τηλεφωνικός κατάλογος όλων των φορέων και υπηρεσιών σε επίπεδο Δήμου Βόλου.

Πίνακας Ι-1. Ονομαστικός κατάλογος φορέων και υπηρεσιών Δήμου Βόλου.

A/A	ΟΝΟΜΑΤΕΠΩΝΥΜΑ	ΤΗΛΕΦΩΝΑ	ΙΔΙΟΤΗΤΑ	ΕΝΟΤΗΤΑ
1	Γάτος Σπυρίδων	6977331413	Αντιδήμαρχος Πολιτικής Προστασίας	
2	Πράττος Γεώργιος	6986264735	Αντιδήμαρχος Καθαριότητας και Ανακύκλωσης	
3	Κατσαρός Κωνσταντίνος	6974641292	Διευθυντής	
4	Παπαθανασίου Μαρούλα	6937833760	Υπεύθυνη του Γραφείου Πολιτικής Προστασίας	
5	Θεοδώρου Φιλίτσα	6972230009	Προϊστάμενος Καθαριότητας, Κοινόχρηστων Χώρων και Ειδικών Συνεργειών	
6	Κατσαρός Κωνσταντίνος	6974641292	Προϊστάμενος Καθαριότητας ΔΕ Βόλου	ΒΟΛΟΣ
7	Τασιού Κατερίνα	6984719432	Επόπτης Καθαριότητας, Οικοδομικής και Ανακύκλωσης	
8	Λιθαδιώτης Αντώνης	6977771078	Επόπτης Καθαριότητας Κοινόχρηστων Χώρων	
9	Αβδελάς Βαγγέλης	6946914638	Επιστάτης Βόλου	

A/A	ΟΝΟΜΑΤΕΠΩΝΥΜΑ	ΤΗΛΕΦΩΝΑ	ΙΔΙΟΤΗΤΑ	ΕΝΟΤΗΤΑ
			Καθαριότητας, Κοινόχρηστων Οδών & Ειδικών Συνεργείων & παράλληλα καθήκοντα Πολιτικής Προστασίας	
10	Μπάτζιος Αθανάσιος	6932656176	Διοικητικό προσωπικό	
11	Βούλγαρης Χρήστος	6947589531	Επόπτης Καθαριότητας	ΑΙΣΩΝΙΑΣ
12	Κοντοπαναγιώτης Απόστολος	6974430703	Υπεύθυνος Πολιτικής Προστασίας Ποταμιών- Μακρινίτσας	ΜΑΚΡΥΝΙΤΣΑ
13	Πέππας Κων/νος	6971653148	Προϊστάμενος Καθαριότητας Ν. Ιωνίας	ΝΕΑ ΙΩΝΙΑ
14	Μαυραντώνης Ηλίας	693674977	Προϊστάμενος Καθαριότητας Ποταμιών - Μακρινίτσας	Ποταμιά- Μακρινίτσα
15	Γάτος Γεώργιος	6970837026	Επόπτης Καθαριότητας Ν. Ιωνίας	
16	Μαγγίτης Νικόλαος	6977456445	Προϊσταμένη Καθαριότητας	ΑΓΡΙΑ- ΑΡΤΕΜΙΔΑ
ΤΕΧΝΙΤΕΣ				
17	Γκάγκας Γεώργιος	6946982588	Προϊστάμενος Τμήματος Διαχείρισης και Συντήρησης Οχημάτων	ΒΟΛΟΣ
18	Παυλακούδης Νεκτάριος	6972328601	Τεχνίτης Οχημάτων	
19	Μαλιαρός Δημήτριος	6973371602	Τεχνίτης	
20	Περδίου Αντώνης	6946666077	Τεχνίτης	
21	Τσαφόλιας Απόστολος	6989894363	Υδραυλικός	ΑΓΡΙΑ
22	Τσίρος Απόστολος	6942267036	Υδραυλικός	ΙΩΛΚΟΣ
23	Πολυχρόνου Μιχάλης	6979333489	Ηλεκτρολόγος	ΠΟΡΤΑΡΙΑ
24	Πούλιος Νίκος	6978349600	Υδραυλικός	
25	Κουκουβίνος Γεώργιος	6942064514	Υδραυλικός	ΑΙΣΩΝΙΑ
26	Τσούτσας Νικόλαος	698651869	Υδραυλικός	
ΧΕΙΡΙΣΤΕΣ				
27	Ευαγγελιδάκης Ιωάννης	6945151583		ΒΟΛΟΣ
28	Σέχας Δημήτριος	6979772431		
29	Δραγατογιάννης Ορέστης	6985925212	ΣΑΡΩΘΟΡΟ	
30	Καραγιάννης Κων/νος	6977449679	ΣΑΡΩΘΟΡΟ	
31	Μπακρατσάς Ιωάννης	6976291871	ΣΑΡΩΘΟΡΟ	
32	Αρσενός Στέλιος	6945224970		ΝΕΑ ΙΩΝΙΑ
ΔΙΟΙΚΗΤΙΚΟΙ				
33	Καραλόπουλος Θωμάς	6906462276		ΒΟΛΟΣ

A/A	ΟΝΟΜΑΤΕΠΩΝΥΜΑ	ΤΗΛΕΦΩΝΑ	ΙΔΙΟΤΗΤΑ	ΕΝΟΤΗΤΑ
34	Διβάνη Δέσποινα	6985823248		
35	Κουτσελίνης Αντώνιος	6971820612		
36	Μαλακασιώτης μήτριος	6977020022		
ΕΡΓΑΤΕΣ				
37	Τσάνιος Νίκος	6946286994		ΒΟΛΟΣ
38	Βαγδούτης Γιάννης	6975683495		
39	Σπάνιας Γεώργιος	6983637079		
40	Αγόρος Χρήστος	6942810285		
41	Κατσιούπης Περικλής	6970888568		ΑΓΡΙΑ
42	Σταματή Ουρανία	6946854443		
43	Αρέθας Ευάγγελος	6977457674		
44	Βαγδούτας Ελευθέριος	6976148060		ΠΟΡΤΑΡΙΑ
45	Παντίδος Κώστας	6974194455		ΙΩΛΚΟΣ
46	Δροσόπουλος Χρήστος	6974329346		ΑΓΧΙΑΛΟ
47	Βούλγαρης Νίκος	6942510750		ΑΙΣΩΝΙΑ

ΠΑΡΑΡΤΗΜΑ ΙΑ

ΠΑΡΑΡΤΗΜΑ ΙΑ – ΠΡΟΤΥΠΟΙ ΠΙΝΑΚΕΣ

Το παρόν προσαρτάται στο ΣΧΕΔΙΟ ΑΝΤΙΜΕΤΩΠΙΣΗΣ ΕΚΤΑΚΤΩΝ ΑΝΑΓΚΩΝ ΚΑΙ ΑΜΕΣΗΣ/ΒΡΑΧΕΙΑΣ ΔΙΑΧΕΙΡΙΣΗΣ ΣΥΝΕΠΕΙΩΝ ΑΠΟ ΤΗΝ ΕΚΔΗΛΩΣΗ ΠΛΗΜΜΥΡΙΚΩΝ ΦΑΙΝΟΜΕΝΩΝ ΤΟΥ ΔΗΜΟΥ ΒΟΛΟΥ και αποτελεί αναπόσπαστο τμήμα του.

ΠΙΝΑΚΑΣ Α) Κατάλογος Αιτημάτων Πολιτών (Ενδεικτικός) του Δήμου Βόλου για έλεγχο κτιρίων από την ΓΔΑΕΦΚ

Α/Α	ΗΜΕΡΟΜΗΝΙΑ	ΕΠΩΝΥΜΟ	ΟΝΟΜΑ	ΠΑΤΡΩΝΥΜΟ	ΤΗΛΕΦΩΝΟ	ΔΗΜΟΣ	ΔΗΜΟΤΙΚΗ ΕΝΟΤΗΤΑ	ΚΟΙΝΟΤΗΤΑ	ΠΕΡΙΟΧΗ	ΟΔΟΣ	ΑΡΙΘΜΟΣ	ΧΡΗΣΗ	ΟΡΟΦΟΙ ΚΤΙΡΙΟΥ	ΠΕΡΙΓΡΑΦΗ ΒΛΑΒΩΝ	ΠΑΡΑΤΗΡΗΣΕΙΣ

ΠΙΝΑΚΑΣ Β) Κατάλογος Πολιτών (Ενδεικτικός) του Δήμου Βόλου που αιτούνται άμεσα προσωρινή διαμονή

α/α	ΟΝΟΜΑΤΕΠΩΝΥΜΟ	ΠΑΤΡΩΝΥΜΟ	ΤΗΛΕΦΩΝΟ ΚΙΝΗΤΟ	ΔΙΕΥΘΥΝΣΗ	ΠΑΡΑΤΗΡΗΣΕΙΣ
1					
2					
3					

ΠΑΡΑΡΤΗΜΑ ΙΒ

ΠΑΡΑΡΤΗΜΑ ΙΒ – ΠΙΝΑΚΑΣ ΑΠΟΔΕΚΤΩΝ

Το παρόν προσαρτάται στο ΣΧΕΔΙΟ ΑΝΤΙΜΕΤΩΠΙΣΗΣ ΕΚΤΑΚΤΩΝ ΑΝΑΓΚΩΝ ΚΑΙ ΑΜΕΣΗΣ/ΒΡΑΧΕΙΑΣ ΔΙΑΧΕΙΡΙΣΗΣ ΣΥΝΕΠΕΙΩΝ ΑΠΟ ΤΗΝ ΕΚΔΗΛΩΣΗ ΠΛΗΜΜΥΡΙΚΩΝ ΦΑΙΝΟΜΕΝΩΝ ΤΟΥ ΔΗΜΟΥ ΒΟΛΟΥ και αποτελεί αναπόσπαστο τμήμα του.

ΑΠΟΔΕΚΤΕΣ ΓΙΑ ΕΝΕΡΓΕΙΑ

1. Γραφείο Δημάρχου Βόλου
2. Γραφείο Αντιδημάρχου Πολιτικής Προστασίας
3. Γραφείο Αντιδημάρχου Τεχνικών Υπηρεσιών
4. Διεύθυνση τεχνικών Υπηρεσιών
5. Γραφείο Αντιδημάρχου περιφερειακών ενοτήτων (πλην Δ-Ε Ν. Ιωνίας)
6. Γραφείο Αντιδημάρχου Ν. Ιωνίας και Δημοτικών Κοιμητηρίων

ΠΡΟΣ ΚΟΙΝΟΠΟΙΗΣΗ

1. Πυροσβεστική Υπηρεσία Βόλου
2. Αστυνομικό Τμήμα Βόλου
3. Αστυνομικό Τμήμα Νέας Ιωνίας
4. Αστυνομική Διεύθυνση Βόλου
5. Λιμεναρχείο Βόλου
6. Αυτοτελής Διεύθυνση Πολιτικής Προστασίας Περιφέρειας Θεσσαλίας
7. Διεύθυνση Πολιτικής Προστασίας Αποκεντρωμένης Διοίκησης Θεσσαλίας – Στερεάς Ελλάδας
8. Γενικό Νοσοκομείο Βόλου
9. Γραφείο Αντιδημάρχου Αθλητισμού και Εθελοντισμού
10. Εθελοντικές Οργανώσεις
11. ΔΕΥΑΜΒ
12. Δασαρχείο Βόλου
13. Πρόεδροι Κοινοτήτων Δήμου Βόλου



Γενική Γραμματεία
Πολιτικής Προστασίας

www.civilprotection.gr

